

SAGRES!

Newton Gonçalves de Barros
(Especial para o CORREIO DA LAVOURA)

O ESCRITORES brasileiros e lusos, estudiosos dos problemas históricos, estão divididos quanto à existência da Escola de Sagres...

O interesse histórico não tem sido feliz na análise da documentação escrita, nas buscas da paleografia, nas pesquisas iconográficas... A Escola de Sagres, como instituição didática ou técnica, tem fugido a uma confirmação heurística.

Não compreendemos ainda a equipe defensora das possíveis idéias de Domingos Fernandes Calabar.

Assis Cintra — o arrojado cronista — costumava levantar questões demasiadamente subjetivas, para deduções lógicas, psicometrando planos mentais... E Calabar sonhava com uma colonização bávara...

Os flamengos teriam feito de Recife, em um ano, o que os lusos não fizeram em um século!

Não queremos admitir a existência de restos de lusofobia, após tantas mestiçagens e sincretismos, culminando no intenso intercâmbio cultural.

A verdade, na História científica, é condição vital para a própria "mestra da vida"! Ou a História faz rigorosa justiça e para acima de sectarismos políticos, literários, econômicos, civicos... e até religiosos, ou perece como ciência!

Negar a Escola de Sagres não é questão unilateralista. É problema de pesquisa científica!

O Infante D. Henrique, entretanto, se sobrepõe à Escola Naval de Sagres!

É preciso reviver e resenhar os problemas econômicos e religiosos de Portugal, na época, para avaliar a projeção histórica do príncipe português.

Morto Maomé, a sua religião marchou para a segunda e a terceira fase, rapidamente.

Relembramos aqui a marcha natural, histórica, de algumas religiões: fase de fé pura, a primeira; de igreja (ou congregacional), a segunda; fase política, a terceira.

Alingada a hierarquia fechada, eclesiástica, dificilmente as religiões recuperam a pureza original.

Entram no plano inclinado da política "secular"! E os dois poderes — espiritual e temporal — provocam, geralmente, a decadência ética. A "Guerra santa" estava evoluindo. E o fatalismo do "maktub" e a resignação do princípio islâmico faziam, dos ismaelitas o melhor soldado!

Catolicismo e maometismo estavam em choque aberto! A sobrevivência religiosa intimamente se ligava às questões econômicas da Índia legendaria, de Cipango e Catalai de Marco Polo!

O oceano, uma promessa para os grandes heróis. A lenda de marinagem, incipiente!



O Infante D. Henrique

As lendas fantásticas sufocavam impetuosamente os ignorantes da geografia.

O Infante D. Henrique foi o pulso vigoroso das arrancadas prudentes e técnicas!

Não é possível negar-lhe o apoio decisivo aos pilotos internacionais. O promontório de Sagres não estava limitado entre quatro paredes de teorias. Era a navegação em prática, sob a luz de uma doutrinação náutica!

Talvez não fosse D. Henrique a enciclopédia da marinharia. Mas foi o ponto de convergência dos experimentados. E foi a fonte de irradiação dos estímulos...

Os líderes nem sempre são os intelectuais, mas os que possuem a visão larga e ampla de conjugar valores para a concretização dos ideais mais altos.

D. Henrique liderou uma época marcante nos grandes descobrimentos marítimos! Portugal foi seu berço de glórias.

A Pátria engalanada e ao filho triunfante, as nossas singelas homenagens!

CORREIO DA LAVOURA

ORGAO INDEPENDENTE FUNDADO EM 22 DE MARÇO DE 1917

Fundador: SILVINO de AZEREDO

Diretor-Gerente: AVELINO DE AZEREDO

Diretor-Secretário: LUIZ DE AZEREDO

ANO XLIV

NOVA IGUASSU (Estado do Rio), DOMINGO, 21 DE AGOSTO DE 1960

N. 2.216

Viagem

noturna,
sem cavalo
e sem cachorro

JOSE JAMBO DA COSTA

Não bebo o último copo nem me despeço de ninguém. Me visto de trevas e caminhos e parto sem partir. É noite.

digam aos meus inimigos que não estou e que não voltarei jamais. É noite. soltei o meu cavalo para sempre e o meu cachorro abraçou sem rir. que bebam do vinho da botelha com os meus amigos, sem constrangimento, até dançarem, ébrios e felizes, sobre as cinzas dos meus últimos poemas.

digam que eu parti e é noite. a mulher que foi minha já devolveu a vida, sem complexos nem lembranças dos meus beijos, fresca e moça qual a água nascente... que outrem a tome nos braços, sem sombras nem remorsos, e gozem juntos o amor.

é noite. e eu parto, feliz, sem amigos, sem mulher e — quase doí dizê-lo — sem o meu cachorro e o meu cavalo.

é noite. bebo a última lágrima, que não veio da vida.

P O E M E

Quand je partir sans amour, et passionné, tout sera mort: mes yeux, mon orgueil, la nuit, le temps, vous!

Tout sera mort...

Pagamento de anuidades aos colégios fluminenses

Novos pagamentos de anuidades devidas pelo Estado do Rio a estabelecimentos de ensino particulares foram autorizados pelo governador Roberto Silveira.

As anuidades são devidas em face de bolsas de estudo concedidas pelo governo a crianças pobres. O chefe do Executivo Fluminense tem recomendado aos órgãos competentes que fiscalizem com rigor se de fato tem havido benefício para os alunos bolsistas em colégios particulares.

Prêço desta edição: **cr\$ 3,00**

Novo Presidente do Conselho de Funcionários do Estado do Rio

O sr. Alcides Machado Gonçalves é o novo presidente do Conselho de Funcionalismo Público Civil do Estado do Rio de Janeiro, consoante ato de nomeação assinado pelo governador Roberto Silveira. E já está organizando os planos de sua gestão à frente daquele órgão do funcionalismo.

Atenção, eleitor de Nova Iguaçu!

Se ainda não retirou o seu título, procure fazê-lo com urgência. Todos os títulos estão prontos para entrega no Cartório Eleitoral, situado no Fórum Itabaiana.

Quando voam as cegonhas

A ser exibida na próxima quarta-feira no Cine Iguaçu, em benefício do hospital desta cidade, "Quando voam as cegonhas", produção soviética, é película das mais interessantes dos últimos tempos. Apresenta a figura singular da atriz Tatiana Samóilova, em desempenho magistral, justificando esta frase de um comentarista britânico: "É estupefaciente ver o que pode ser feito com apenas dois olhos, um nariz e uma boca". A história é, a princípio, de um lirismo contudente que muito cedo se metamorfoseia em realidade conflagradora ao ser deflagrada a guerra. As cenas que, no início da película, focalizam os namorados, simples e ingênuos como os amorosos de todo o mundo, afiguram-se-me de marcante beleza, embora não sejam das preferidas pelos críticos de cinema, os quais destacam outros dois ou três momentos como dignos de figurar em antologias. De qualquer forma, vale a pena ver ou rever "Quando voam as cegonhas", a fim de prestigiar uma iniciativa meritória, de ajuda ao nosocômio local, e para assistir a um excelente filme.

Arcádia — Apesar de tudo o que se conhece a respeito de literatos superstitiosos, inaugurou-se no sábado 13 de agosto a nova sede da Arcádia Iguaçuana de Letras, encantando os convidados que prestigiaram a solenidade com a sua honrosa presença. Como frisou o presidente da instituição, desde aquela noite conta Nova Iguaçu com mais um auditório para atividades de caráter cultural, qualquer que seja o aspecto de que se revistam. Na oração oficial, proferida pelo folclorista e poeta Francisco Manoel Brandão, a Arcádia pagou, ou antes, iniciou o pagamento de uma dívida de gratidão, reverenciando todos aqueles a quem deve o sodalício a existência nestes primeiros cinco anos e, sobre-

tudo, a grande afirmação de vitalidade que representam as instalações da travessa Alberto Cocozza, ou seja, o Sindicato do Comércio Varejista, os drs. Juizes de Direito Admário Alves de Mendonça e Enéas Marzano, a Associação Comercial e Industrial de Nova Iguaçu, o sr. Osvaldo Mendes de Oliveira e, "last but not least", o atual presidente da sociedade. Não foram omitidos, por outro lado, os que, por todos os modos, incentivam as realizações da Arcádia, servindo como símbolo o sr. Luiz de Carvalho que sempre encontra meios de fazer valer seu entusiasmo pela instituição. No ano passado, o co-proprietário da Panificação e Confeitaria Elite brindou a cidade com artística trine comemorativa do aniversário da A. I. L., em inclinação das mais simpáticas.

Apellidos — Em matéria de apelidos eu sou contra, de modo um tanto idêntico ao espanhol anarquista da anedota, relativamente a governos. Penso, aliás, que os apelidos encerram um sem conta de problemas, qual seja o de, com base em longínqua infância, chamarmos de Nequinho ou Zezinho um homenzarão que faça gosto do mesmo passo que intitularmos de Netinha uma ilustre vovó ou uma virota de ares pouco amigos. E verdade que o risco também existe no concernente aos nomes próprios. E embora não tenha a intenção de referir-me a qualquer das pessoas que conhecemos — toda e qualquer semelhança não passando, como sempre, de pura e simples coincidência... — não deixa de ser esquisito deparar com um Gentil indelicado, um Urbano impolido ou uma Linda horrorosa, para não citar prenomes de significação menos evidente, a exemplo de César (adornado com cabelos), Alfredo (pacífico), Erasmo (digno de ser amado), Hugo (alto), Ana (hircasosa), Eleonor (fértil) ou Ester (discreta)...

Mensagem de fé e esperança

O Deputado Estadual Ary Schiavo não poderia ficar indiferente às carinhosas manifestações com que por todo o Brasil se vem reverenciando a memória do Infante D. Henrique. Representando os sentimentos do povo que o elegem para a Assembléia Legislativa do Estado do Rio de Janeiro, o sr. Ary Schiavo envia à comunidade lusobrasileira a sua mensagem de fé e esperança nos destinos das duas pátrias irmãs.



COLEGIO AFRANIO PEIXOTO - um bom educandário

LICEU NOSSA SENHORA DE FÁTIMA
Jardim Menino Deus
Instituto Santo Antônio
Diretor: Prof. Dr. José A. Machado Filho
CURSOS DIURNOS E NOTURNOS
Jardim de Infância, Primário, Admissão, Ginásio (Art. 01), Datilografia, Corte e Costura, Trabalhos Manuais, etc.
Matriculas abertas — Rua Bernardino Melo, 2391 a 2405 (próximo à Igreja de Santo Antônio) — Nova Iguaçu

Nosso Estado encaminha solução do menor

"Estão sendo feitos estudos para solução definitiva do problema do menor delinquente" — anunciou o secretário de Interior e Justiça do Estado, dr. Mário Guimarães, ao despachar processo em que o Juiz de Direito de Nova Friburgo focaliza aspectos da questão naquele município. Conquanto atualmente procure o governo adotar medidas de emergência, conjugadas com outras providências da alçada do Judiciário, um plano de ação de profundidade está sendo elaborado pela referida Secretaria.

A Educação é Tudo

Constâncio C. Vigil

Em política como nas ciências e nas artes e como na esfera do sentimento, a história da humanidade é a história da luta entre a astúcia e a inteligência. Na maioria das vezes triunfa a astúcia porque, facilmente, se acomoda às mentalidades inferiores e porque se serve de todas as armas, ainda as mais vis. Ademais, ela se impõe ante o tribunal da ignorância — pois fita o êxito imediato enquanto a inteligência tem em vista motivos e finalidades imperceptíveis para o maioria.

Quando a astúcia prevalece e domina, povos e homens são enganados e sacrificados pelos impostores e ambiciosos.

O triunfo da astúcia é a consequência lógica da ignorância em que o povo é mantido por aqueles que deveriam despertar os espíritos e dignificar as almas e que, entretanto, só se dedicam à conquista de vantagens pessoais.

Cada vez se torna maior, mais grave e mais terrível a responsabilidade dos que traem a missão de plasmar em cada século o século seguinte e em cada geração a geração vindoura.

Como podem esquecer irmãos que, à tonta, caminham?

Em definitivo, a educação representa tudo e em nada se pode melhor empregar a vida que em procurar cada qual sair das trevas da ignorância e ajudar ao próximo nessa grande conquista.

FLAVIO FERNANDES FARIA
ADVOGADO

Diariamente das 8 às 11 horas
Rua Paulo Frontin, 27 — Sala 1 — Nova Iguaçu

EDITAL

Registro de Imóveis da 1ª Circunscrição de Nova Iguaçu
CARTÓRIO DO 2º OFÍCIO

O bacharel Getulio Moura Filho, pelo presente edital com o prazo de trinta dias e publicação por duas vezes, atendendo ao que foi requerido por Aluizio Pinto de Barros, faz saber aos promitentes compradores Dario Santiago e Carlos Bricio Filho, residentes em lugares ignorados, para comparecerem ao cartório do 2º Ofício de Nova Iguaçu, sito à rua dr. Getulio Vargas, 78, e solverem os seus débitos, referentes às promessas de venda dos lotes de terrenos situados no «Jardim Vila-Lés», neste Município, sob pena de, não fazendo, serem rescindidas as promessas e canceladas as respectivas averbações. Dou 16. Nova Iguaçu, 19 de agosto de 1960. Eu, Adribal Braga, Substituto do Oficial do Registro, o subscrive assino. Adribal Braga, Oficial Substituto. 2-2

COMERCIANTE ou INDUSTRIAL

Faça da
ASSOCIAÇÃO COMERCIAL E INDUSTRIAL
a defensora de seus direitos e prerrogativas
Assistência jurídica às 3ª, 5ª, e sábados, das 9 às 12 horas
Rua Mendonça Lima, 236 — Sobrojo

EDITAL

Registro de Imóveis da 1ª Circunscrição de Nova Iguaçu
Cartório do 2º Ofício

O bacharel Getulio Moura Filho, pelo presente edital com o prazo de trinta dias e publicação por duas vezes, atendendo ao que foi requerido por Manoel Gonçalves, faz saber ao promitente comprador Antonio da Silveira Camargo, residente em lugar ignorado, para comparecer ao cartório do 2º Ofício de Nova Iguaçu, sito à rua dr. Getulio Vargas, 78 e solver o seu débito, referente à promessa de venda do lote de terreno situado no «Parque Ypiranga», neste Município, sob pena de, não fazendo, ser rescindida a promessa e cancelada a respectiva averbação. Dou 16. Nova Iguaçu, 12 de agosto de 1960. Eu, Adribal Braga, Substituto do Oficial do Registro, o subscrive e assino. Adribal Braga, Oficial Substituto. 2-2

Curso Washington Luiz

DATILOGRAFIA — OFICIALIZADO
Aprenda datilografia com eficiência, sob orientação de professora diplomada. Máquinas novas. Conferem-se diplomas visados pela Remington. Aulas diurnas e noturnas.
CURSO DE TAQUIGRAFIA OFICIALIZADO
AV. NILO PEÇANHA, 436 — SOB. — NOVA IGUAÇU

Coluna do Estudante

CARNAVAL

Tambores, Pandeiros,
Cucas, Serpentina, Confetes,
Ritmo louco, alucinante,
Carnaval...
Homens, mulheres, crianças,
Enfim, todos saltam e gritam desordenadamente,
Choros e gargalhadas se escutam aqui e ali,
Dia e noite se confundem.
Tudo... é festa,
Festa a festa,
Dividas, tristezas e arrependimentos
Vivem em cada um.
A realidade teve vida efêmera,
Viveu pouco, quatro dias, só...
A fantasia não...
Vive eternamente...
E no desvario dos folguedos,
Ocultando o rosto o homem se desmascara,
Mostra nas ruas o que tem vontade de ser:
Pirata, Rei, Morcego, ou qualquer coisa.
E ao tirar do corpo os trajes que vestia,
Põe sobre o corpo a sua fantasia,
Fantasia de homem sério, de mulher honesta,
De menina ingênua e pura,
A máscara agora é natural, mas falsa.
É o próprio rosto...
E é com esta que todos choram, riem e morrem
Na batalha hipercrita e cínica
Do Carnaval da vida.

CARLOS OCTAVIO PEREIRA CALDAS

BAZAR AMERICANO

Ferragens, Alumínios, Louças, Tintas, Cristais,
Brinquedos, Papelaria e objetos para presentes.

Abilio Augusto Pulso

Rua Marechal Floriano Peixoto, 2046—Tel. 28-120
Nova Iguaçu Estado do Rio

EDITAL

Registro de Imóveis da 2ª Circunscrição de Nova Iguaçu

Róseo Deoclécio Pontes, Oficial Substituto do Registro de Imóveis da 2ª Circunscrição,
Pelo presente, atendendo ao que lhe foi requerido por Albano Dias Ribeiro, intima José Teilha da Silva, por não ser encontrado no endereço indicado, a vir em seu cartório, à rua dr. Getulio Vargas, 90, nesta cidade, pagar a importância de cr\$ 3.840,00, referente às prestações atrasadas do lote de terreno n. 11, quadra 12, do loteamento «Vila Esperança», em Belford Roxo, 4º distrito deste Município, e as que se vencerem até a data do pagamento, além das custas e juros, sob pena de, decorrido o prazo legal de 30 dias, ser o compromisso rescindido e cancelada a respectiva averbação, nos termos do art. 14, § 5º, do Decreto 3.079, de 15 de setembro de 1938. Nova Iguaçu, 4 de agosto de 1960. O Oficial Substituto: Róseo Deoclécio Pontes. 2-2

CONSERVATÓRIO BRASILEIRO DE MÚSICA

Departamento de Nova Iguaçu
OFICIALIZADO
Rua Bernardino Melo, 1561
Achem-se abertas as matrículas nos seguintes cursos:
Iniciação Musical (desde 4 anos), Pré-teórico, Teoria,
Harmonia, História da Música, Piano, Violino, Acordeon,
Canto, Canto Coral, Ballet e Instrumentos de sopro.

Ronald Cardoso Alexandrino

ADVOGADO
Diariamente das 9 às 12 horas
Escritório: Rua Paulo Frontin, 61—S. 10—Tel. 268
NOVA IGUAÇU

Delfim Pereira Montenegro

CONSTRUTOR
Av. Santos Dumont, 626—Tel. 69
Nova Iguaçu — Est. de Rio

Seguro de vida

Acidentes Pessoais e do Trabalho, Fogo, Automóvel, Fidelidade.

Roberto Cabral
CORRETOR OFICIAL
R. Governador Portela, 514
Tel. 418 — Nova Iguaçu

JUÍZO DE DIREITO DA COMARCA DE NOVA IGUAÇU

(1ª Vara — Cartório do 3º Ofício)

Edital de Citação

com o prazo de três (3) dias, na forma abaixo:

O dr. Enéas Marzano, Juiz de Direito da Primeira Vara Cível da Comarca de Nova Iguaçu, Estado do Rio de Janeiro, em exercício, na forma da Lei, etc.

Faz saber aos que o presente Edital virem com o prazo de três (3) dias, que foi dirigida a este Juízo pelo expediente do Cartório do 3º Ofício, uma petição a requerimento de «Fiação Extra-Fina de Algodão S. A.» contra a «Tecedagem Santa Rita Ltda.» cujo inteiro teor é o seguinte: 'Exmo. sr. dr. Juiz de Direito da Comarca de Nova Iguaçu, no Estado do Rio de Janeiro. — «Fiação Extra-Fina de Algodão S.A., estabelecida na Capital do Estado de São Paulo, à Avenida do Estado n. 5.200, com estatutos devidamente arquivados no Registro de Comércio, por seu advogado, com escritório em São Paulo, à Rua Xavier de Toledo n. 121, 9º andar, vem perante V. Excia. expor e requerer o seguinte: 1 — A requerente vendeu mercadorias para Tecedagem Santa Rita Ltda., estabelecida nesta cidade, à Rua Barros Júnior n. 864 no valor de cr\$ 248.561,70 (duzentos e quarenta e oito mil quinhentos e sessenta e um cruzetiros e setenta centavos), tendo emitido as seguintes duplicatas: nºs 10685, com vencimento para 30-11-59 do valor de cr\$ 82.652,60; nº 10948 com vencimento para 30-1-60, do valor de cr\$ 58.227,70; nº 11.117, com vencimento para 28-2-60, do valor de cr\$ 50.979,60, e nº 11.207, com vencimento para 31-3-60, do valor de cr\$ 56.701,80. Dessa duplicatas somente não se encontram vencidas as duas últimas e não aceita a última. 2 — Acontece, porém, que a duplicata nº 10.685 não tendo sido paga no seu vencimento foi protestada e a de nº 10.948 não foi liquidada no seu vencimento. 3 — Desta arte, a requerente com fundamento no art. 1º da Lei Falimentar vem requerer a falência da requerida Tecedagem Santa Rita Ltda., para o que, deverá ser citada na forma prevista pelo art. 11 da mesma lei, a fim de apresentar defesa que porventura tiver no prazo legal ou depositar a importância necessária para uma possível discussão, devendo o presente pedido ser processado na forma legal com a decretação da falência se for o caso e condenação da requerida nas custas. Termos em que, D. e A. p deferimento. Nova Iguaçu, 8 de fevereiro de 1960. (a.) Abilio Jordão de Magalhães — O. A. B. nº 2313—SP. DESPACHO: D. R. A., à conclusão. Em 19-2-1960 (a.) França. DISTRIBUIÇÃO: Distribuída ao 3º Ofício. Nova Iguaçu, 16-2-60. (a.) Flávio Faria — Distribuidor Substituto. Despacho de fls. 18: E. o edital de citação com o prazo de três dias. Em 12-7-60. (a.) Marzano. — E para os fins supra indicados cumprido o despacho do MM. Juiz, foi passado o presente edital com o prazo de três dias, que será afixado no lugar do costume e outros de igual teor que serão publicados na forma da lei. O que cumprado observado as formalidades legais. Dado e passado nesta cidade de Nova Iguaçu, Estado do Rio de Janeiro, aos doze (12) dias do mês de julho do ano de mil novecentos e sessenta (1960). Eu Ademair Moreira Escrevente de Justiça, o datilografei. E eu Oscar Pereira Gomes, Escrivão, o subscrevi. — O Juiz de Direito: Enéas Marzano. 2-2

Educandário Sta. Catarina

Infantil — Primário — Admissão — Datilografia

RUA CAPITÃO GASPAS SOARES, 221
(Ao lado do Hospital de Nova Iguaçu)

Aparência que engana

Várias substâncias estranhas alteram a coloração, o cheiro e o sabor da água. Não obstante, a água, sem que se modifiquem sensivelmente seus caracteres naturais, pode conter impurezas prejudiciais à saúde. Não se deixe levar pelas aparências, e sempre que houver dúvida sobre a pureza da água, filtre-a ou ferva-a antes de beber. — SNES

CONFITARIA ELITE PANIFICAÇÃO

Doces finos. Biscoitos de todas as qualidades. Pão quente a toda hora. Especial café moído à vista do freguês.
Aceitam-se encomendas para festas
Irmãos Carvalho
Rua Marechal Floriano, 1946 — Tel. 252 — Nova Iguaçu

COMÉRCIO e a indústria deste Município devem se inscrever como sócios mantenedores da Associação de Caridade que mantém o Hospital de Nova Iguaçu. Ele é a esperança de salvação do seu empregado acidentado.

Oficina Mecânica Agostinho



Consertos, Reformas em geral e Acessórios. — Solda Elétrica e a Oxigênio. — Pinturas em geral. — Serviço de Torno, Prensa e Estufa.

OLIVEIRA & JORDÃO

Av. Amaral Peixoto, 490 (esquina de Barros Júnior) — NOVA IGUAÇU



Caminhões — Carros — Peças e Acessórios. — Oficinas para reparos em geral.



Doméstica — Comercial — Sorvetarias.

MOPEMA S/A
Indústria e Comércio

AGENTES AUTORIZADOS DA GENERAL MOTORS DO BRASIL S/A.



SEDE PRÓPRIA: Trav. 13 de Março, 48/72 — Tel. 272 — Nova Iguaçu

O Infante D. Henrique é um dos raros homens que influíram nos destinos da humanidade

Está comemorando assim, o País irmão, com excepcional entusiasmo, uma das suas efemérides mais gloriosas

A LAPIS...

Genio Aventureiro

Silvina Silveira

A HISTÓRIA — diz Cícero — é a testemunha dos tempos, mestra da vida, luz da verdade. "Testis temporum, lux veritatis, magister vitae".

O mundo civilizado comemora, com excepcional entusiasmo, o quinto centenário do Infante D. Henrique, expoente de uma geração de espíritos fortes — o trabalhador infatigável que durante mais de quarenta anos de labor fecundo desenvolve a náutica de sua Pátria, importa roteiros e portulanos, professores de astronomia e navegação.

Portugal contempla, na figura lendária de D. Henrique, o pioneiro do combate à pirataria, o devassador dos "mares nunca antes navegados", que emprestou o máximo relevo ao realismo da civilização do Velho Mundo.

Em 1383, após o passamento do rei D. Fernando, Portugal foi dominado por tremenda confusão, pondo em sério perigo a sua estabilidade política e social. Era única herdeira do trono sua filha Beatriz, esposa do rei D. João, de Castela, que, no desejo veemente de maiores riquezas, se julgou no direito de reclamar a herança da consorte.

Inviou Portugal, com tropa armada, e procurou anexá-lo a seu país.

A ambição do poder fez jorrar sangue, formando um oceano de lágrimas, sob um céu pesado de crepe lú...

O povo português, cioso de sua soberania e de sua liberdade, no auge do heroísmo sublevoou-se, tendo à sua frente D. João, o Mestre-de-Aviz, filho de D. Pedro I, de Portugal, apoiado pelo condestável D. Nuno Álvares Pereira. Foram desbaratados os milicianos de Castela, na célebre batalha de Aljubarrota.

Tornou-se então "Defensor do Reino" e, em seguida, "Rei", tomando a denominação de "Avis" o início do poderio dinástico.

Em 2 de fevereiro de 1387, D. João I contraiu núpcias com d. Felipa, filha de João de Gand e de D. Branca de Lancaster. A nova soberana, possuidora de esmerada educação e de acrisoladas virtudes, foi-lhe companheira leal e dedicada, colaboradora em seus nobres tentames.

No presente reinado, com a denominação "o da boa memória", Portugal sentiu o aumento do seu prestígio internacional, pela sua tranquilidade e pelo seu crescente progresso, como uma das nações mais respeitadas do Velho Mundo.

Surgiram vários filhos do casal, nesse período auspicioso: D. Duarte, que mais tarde substituiu seu progenitor na administração real, D. Pedro, D. Henrique, D. Isabel, D. João e D. Fernando.

O fundador da dinastia de Aviz, que expulsou os castelhanos do seu território e tomou Ceuta aos mouros, faleceu em 1433, legando bellissimas páginas à História do "Jardim da Europa à beira-mar plantado".

Na cidade do Porto, a 4 de março de 1394, D. Henrique viu a luz do dia. Desenvolveu-se ao lado de seus irmãos, cercado dos carinhos paternos. Muito cedo demonstrou extraordinária curiosidade científica, dedicado aos estudos, desdenhando os prazeres contagiantes da juventude.

Preocupava-se pro fun da men te com o enigma do globo terrestre.

Desejava decifrar o mistério deste planeta e, para desvendá-lo, lia embevecido os escritores medievais, não obstante encontrar-se em discordância com certos pontos de suas assertivas. Acompanhara os trabalhos remotos de Heródoto, Plolomeu e Estrabão, — os quais lhe falavam de costumes e raças, de climas e zonas, de mares e terras, também por seus contemporâneos desconhecidos.

D. Henrique, lídimo representante do gênio aventureiro do seu po-



O Infante D. Henrique

Este retrato do Infante é dos últimos tempos da sua vida, já quando ele, vindo realizada uma grande parte da obra a que votara asceticamente a existência, sentia um pouco apaziguada a sua sede imensa do além; mas nem por isso é menos impressionante o belo desmentido que o seu retrato oferece à noção daquela sua dureza em que fomos educados. Dono duma casa que era uma verdadeira corte e para a grandeza da qual concorriam os senhorios das Ilhas, o exclusivo da navegação para além do Bojador e os rendimentos do mestrado da Ordem de Cristo, o Infante arruinou-se em prol das suas emprezas e morreu gloriosamente cheio de dívidas, tendo aberto uma nova fonte inexaurível de riqueza, descobrindo os recursos da colonização.

O Infante D. Henrique é um dos raros homens que influíram nos destinos da humanidade, e é um dos seus santos padroeiros. Do clorão das tochas, com que se alumina nas vigílias de Sagres, surgiu uma luz que deslumbrou a terra toda. E a concepção do cosmos, que marca a Era Moderna, só se tornara possível depois que este sábio, este herói envelhecera, estudando os mapas e os astros, na solidão do Promontório Sacro, na sua vila do Cabo de São Vicente.

AFONSO LOPES VIEIRA

vo, tinha entusiasmo pelos feitos gloriosos, notadamente a elevação dos dogmas do Cristianismo.

Em 1415, depois de quatro anos de ingentes preparativos, acompanhado de dois irmãos, empreendeu grande jornada em plena África, com o mais completo êxito. Retornando à Pátria, o rei fez a D. Pedro — "Duque de Coimbra", e a D. Henrique — "Duque de Vizeu", não o fazendo a D. Duarte, por ser o mesmo herdeiro do trono.

Iniciada a rota das aventuras e da expansão de Portugal, cogitava D. Henrique nas terras fascinantes descritas pelos missionários e homens de negócios que, de tempos em tempos, tinham atravessado as estepes orientais.

Falavam-lhe, com arrebatamento, das maravilhas — da Tunísia, Egipto, Índia, Ceilão, China, etc. — que os infiéis haviam dominado, ora pela doutrina de Confúcio, Buda ou Laó-Tseu, ora pela religião muçulmana.

Possuía a virtude da coragem e a coragem da virtude!

A penetração do Cristianismo na Ásia, desde o Egipto até o Mar Negro, achava-se interrompida há mais de meio século.

No decorrer de 1419, envia seus escudeiros João Gonçalves Zarco e Tristão Vaz Teixeira, em dois navios, para efetuarem a exploração do Oceano Atlântico, ao longo da costa africana. Deparam, ocasionalmente, com uma pequena ilha, a que denominaram de "Porto Santo". Satisfeito com a auspiciosa descoberta, D. Henrique mandou colonizá-la pelos mesmos escudeiros.

Entre os anos de 1424 e 1425, fizeram nova viagem a "Porto Santo". Observaram ao longe uma nuvem constante... Para ali rumando, foram surpreendidos com bela terra, coberta de densos bosques, a que deram o nome de "Ilha da Madeira", de há muito célebre pela produção vinícola e adornos femininos.

D. Henrique, sempre impávido, colocando a sua inteligência acima das vulgaridades materiais da vida, enviou expedições em busca de outras terras — "Antília", "Ilha das Sete Cidades", "Ilha dos Corvos Marinhos", "Formigas"... sempre colonizadas, além do envio de várias espécies de animais e vegetais.

Memoráveis acontecimentos partiram do promontório de Sagres, no Cabo de S. Vicente. Ali foi construída a "Vila de Sagres", com

(Conclui na 6ª página)

Com o espírito de fraternidade que une o Brasil a Portugal, organizações comerciais de Nova Iguassú reverenciam a memória de D. Henrique

Viação Mangueira Ltda.

Nova Iguassú—Cerâmica (vias Est. Gama e Geny Saraiva), Tinguá—Miguel Couto (via Ambal) e Miguel Couto (via Luiz de Lemos), Carmar, Estrada F. José Bulhões, Cacua, Califórnia, Morro Agudo (via Santa Eugênia) e Caonze.

Rua Sebastião Lacerda, 497

Sindicato dos Condutores de Veículos Rodoviários e Anexos de Nova Iguassú

"O gênio criador do Infante D. Henrique deve a Humanidade a conquista final do seu planeta".

"As caravelas que lançou pelos mares levavam consigo a herança cultural de todo o Ocidente. Cada uma representava vinte séculos de investigações e descobertas paciente-mente acumuladas por cientistas e navegadores gregos, árabes e europeus da orla mediterrânea. Levavam também em seu bojo as velas henriquinas um precioso patrimônio filosófico e moral. Os monges que iam rezar as primeiras missas em terras de infiéis e de gentios, eram mensageiros dos ensinamentos de S. Bento, de S. Bernardo, de S. Domingos, de S. Francisco de Assis, de todos os fundadores de Ordens religiosas que há séculos criaram as regras espirituais da missão que se ia então cumprir".

(Dr. Paulo Carneiro, Embaixador especial do Brasil nas comemorações).

Bazar São José

DE

Eduardo Pires & Cia. Ltda.

Av. Amaral Peixoto, 292 — Tel. 34

Expresso São Jorge

APICULTORES, ALERTA!

Pedro Luiz Van Tol Filho — Eng. Agrônomo

A doença que maiores prejuízos causa à apicultura em todo o mundo é a chamada ninhada pútrida. Dela são conhecidas duas formas: a americana e a européia. Até hoje nenhuma dessas formas foi ainda constatada no nosso país, apesar dos muitos alardes que se fazem a este respeito...

Temos sido chamados inúmeras vezes para verificar casos de surto de ninhada pútrida, mas em todos os casos temos verificado sempre que se trata de acidentes causados pelo motivo acima exposto. Muitas vezes, mesmo técnicos precipitados, têm afirmado tratar-se de ninhada pútrida, nesses casos; ficando porém provada a hipótese de acidente.

Contudo, o fato de não ter sido positivada a ninhada pútrida entre nós, não quer dizer que as abelhas que criamos sejam imunes a esse mal. Muito ao contrário, deveremos nos manter sempre alertas, para evitar a possibilidade da sua introdução principalmente evitando a importação de rainhas...

Felizmente em nosso país não há pena de morte, nem mesmo para os criminosos de lesa pátria; se não teríamos a tristeza de ver alguns desses chefes de família encostados ao paredão...

Cabe unicamente aos infelizes produtores, que têm necessidade de recorrer a estabelecimentos particulares e oficiais, precaverem-se sempre que tenham de adquirir rainhas...

DR. ALCINDO RAPHAEL
ADVOCACIA E CONTABILIDADE
Diariamente das 8 às 17 horas
Contratos, Distratos, Falências e Concordatas
Rua dr. Paulo Frontin, 101 — Nova Iguaçu

EDITAL
Registro de Imóveis da 2ª Circunscrição de Nova Iguaçu
Róseo Deoclécio Pontes, Oficial Substituto do Registro de Imóveis da 2ª Circunscrição,
Pelo presente, atendendo ao que lhe foi requerido por Geraldo Albernez, intima João Pereira Bastos e Marie Ozenda Custódio...

O GURI
A CASA DAS ROUPINHAS PARA CRIANÇAS
Uniformes Colegiais — Rendas — Lãs — Linhas — Botões.
Av. Amaral Peixoto, 212 — Nova Iguaçu

OFICINA MECANICA
SOLDA ELÉTRICA E OXIACETILÊNICA
Serviço de torno mecânico e plana, prensa hidráulica, consertos de máquinas em geral, reformas em motores de combustão interna, montagem e assentamento de máquinas de qualquer tipo, retíficas de motores e eixo de manivela.
Rittencourt & Alarcão Ltda.
TRAVESSA 13 DE MARÇO, 24
TEL. 136 — NOVA IGUAÇU

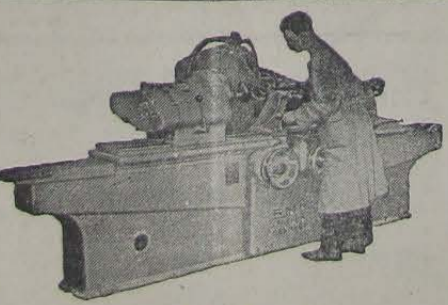

RETIFICA

Rasgou seu terno?
SERZIDEIRA
Rua Bernardino Melo,
no 1549 — Nova Iguaçu

Papel da Higiene Mental
A Higiene Mental não consiste simplesmente em prevenir as doenças do cérebro ou da razão. Seu campo de ação é bem mais vasto — ela ensina como formar ou conservar um espírito forte e sadio.
Pratique os preceitos da Higiene Mental, para ter o espírito forte e sadio. — SNES

PRODUTOS
CAROLINA
MARCA REGISTRADA
GRANJA CAROLINA
LINS & FILHOS LTDA.
Aves — Ovos — Pintos — Rações
Avelina, Sulina, Cevalina e Gadolina
AV. NILO PEÇANHA, 439 — TEL. 55 — NOVA IGUAÇU

EDITAL
Registro de Imóveis da 2ª Circunscrição de Nova Iguaçu
Róseo Deoclécio Pontes, Oficial Substituto do Registro de Imóveis da 2ª Circunscrição,
Pelo presente, atendendo ao que lhe foi requerido por Angelo Antunes de Matos, Intima José Luiz de Encarnação, José da Silva Machado e Glória de Souza Mendonça...

AIDYL MARTINS PEREIRA
ADVOCADO
As terças e quintas-feiras, das 8 às 12 horas
Av. Nilo Peçanha, 10 — Sala 204 — Nova Iguaçu

EDITAL
Registro de Imóveis da 2ª Circunscrição de Nova Iguaçu
Róseo Deoclécio Pontes, Oficial Substituto do Registro de Imóveis da 2ª Circunscrição,
Pelo presente, atendendo ao que lhe foi requerido por Adolfo Palatinik, intima Antonio Feres da Silva e Sebastião Coutinho Coutinho...

Fernando Celso Guimarães
ADVOCADO
Rua Getúlio Vargas, 58 — Sala 14 — Nova Iguaçu
Diariamente, de 9 às 12 horas

EDITAL
Registro de Imóveis da 2ª Circunscrição de Nova Iguaçu
Róseo Deoclécio Pontes, Oficial Substituto do Registro de Imóveis da 2ª Circunscrição,
Pelo presente, atendendo ao que lhe foi requerido por Manoel Moreira Borges, intima Maria José Ribeiro dos Santos, Nelis Cardoso Rocha, Joaquim Teixeira, e Joaquim Teixeira...

JUIZ DE DIREITO DA COMARCA DE NOVA IGUAÇU
Estado do Rio de Janeiro
(1ª Vara — Cartório do 3º Ofício)

EDITAL
PARA CONHECIMENTO DE TERCEIRO,
na forma abaixo:

O dr. Enéas Marzano, Juiz de Direito da Primeira Vara Cível da Comarca de Nova Iguaçu, Estado do Rio de Janeiro, em exercício, na forma da Lei, etc.

Faz saber a todos que o presente Edital vierem, ou conhecimento dele tiverem que foi dirigida a este Juízo por Alice Nascentes D'Arsenby a petição do teor seguinte: "Exmo. sr. dr. Juiz de Direito da Comarca de Nova Iguaçu, Alice Nascentes D'Arsenby, brasileira, viúva proprietária, residente e domiciliada na cidade do Rio de Janeiro, Estado da Guanabara, — por seu advogado adiante assinado — vem, com fundamento nos artigos 335 n. 5 e 336, n. 3, do Código Comercial e pela forma estabelecida nos artigos 655 e seguintes do Cod. Proc. Civ., promover a presente ação de dissolução de sociedade contra Anthony Andrade Silveira, norte-americano, casado, comerciante e Walter Andrade Silveira, brasileiro, casado, funcionário público, ambos residentes e domiciliados na cidade do Rio de Janeiro, Estado da Guanabara, pelos motivos e fundamentos seguintes: 1 — A Súplica para contrato firmado em 8 de abril de 1948, com os 2º e 3º Súplicas, "um contrato de constituição de sociedade por quotas de responsabilidade limitada, nos moldes do Decreto n. 3.708, de 10 de janeiro de 1919, sob a denominação social 'Empresa de Melhoramentos e Construções Iguaçu Ltda.', com o capital social de Cr\$ 600.000,00, dividido em 600 quotas de Cr\$ 1.000,00 cada uma, das quais cada sócio possui duzentas, no valor de Cr\$ 200.000,00 (documentos 1); 2 — A sociedade assim constituída não se estabeleceu, desde a sua constituição, na Parada de Iguaçu, 3º distrito deste Município, sendo certo que a cláusula V do mencionado contrato estabeleceu que a administração da sociedade seria feita pelos três sócios, designando a Súplica, como Diretor Gerente o 2º Súplica, como Diretor Comercial e o 3º Súplica como Diretor Tesoureiro, mas enfixou nas mãos deste último todos os poderes de administração, quais os de representar a sociedade em Juízo e fora dele, dirigir a caixa e responder por suas exatidão, movimentar títulos e valores e praticar as operações necessárias de modo que a Súplica jamais exercem seu cargo de Diretor Gerente, a que não corresponde nenhuma função, nem mesmo tomar conhecimento de qualquer operação feita pela sociedade de que faz parte; 3 — Que não obstante reiterados pedidos feitos aos dois sócios, durante anos a fio, para que lhe fosse dado conhecimento da situação da sociedade, estes, sob várias formas de despejamento e evasivas, jamais transmitiram à Súplica qualquer informação sobre os negócios da firma; 4 — Que recentemente a Súplica distribuiu perante esse Juízo uma ação de exibição de livros, contra os dois Súplicas, com a finalidade de obter, através de exame contábil, informes e elementos sobre o que se passa com a sociedade em causa, ocasião que foi procurada pelo primeiro Súplica, logo após sua citação, para ser feito um acordo amigável sobre o assunto, dado que a sociedade não possuía os livros devidamente escriturados, conforme confissão do mesmo, depois constatada pela Súplica; 5 — Que todos os esforços foram gastos para que se chegasse a um acordo, para dissolução amigável da sociedade, mas estes não chegaram a nenhum resultado, quando é certo que os dois sócios, pai e filho, estão unidos para realizar seus objetivos de levar o patrimônio da firma, em proveito pessoal; 6 — Que a Súplica, completamente atestada dos negócios sociais, sem ter qualquer conhecimento dos atos que os dois outros sócios vêm praticando na gerência e administração da sociedade, não tem outra solução senão pedir, como lhe assegura a lei, a dissolução da sociedade tudo de modo a evitar que seja dissipado o patrimônio da firma e que os dois outros sócios continuem praticando atos de arbítrio e contra o contrato social em manifesto prejuízo contra os direitos e interesses da Súplica; 7 — Nestas condições, sendo a sociedade por prazo indeterminado (art. 335 n. 5 do Cód. Com.) e ocorrendo abuso violação ou falta de cumprimento das obrigações sociais (art. 336, n. 3), quer a Súplica, requerer a V. Excia. a dissolução da Sociedade Empresa de Melhoramentos e Construções Iguaçu Ltda, pelo que pede a citação dos Súplicas, Anthony Andrade Silveira e Walter Andrade Silveira, já qualificados através de precatória dado que os mesmos residem e têm domicílio na cidade do Rio de Janeiro, Estado da Guanabara, para no prazo legal, dizerem sobre o pedido, devendo, em seguida ser decretada a mesma dissolução, promovendo-se a liquidação judicial nos termos da Lei processual civil, investida a Súplica, na função de Liquidante; 8 — Havendo discordância entre a Súplica, e os dois outros sócios e justo receio, outrossim, que os Súplicas, possam dissipar os bens sociais, muito embora, se assim ocorrer, venham a ser responsabilizados civil e criminalmente, requer, ainda, o Súplica, se digne mandar publicar editais, para conhecimento de terceiros, de todos os termos desta petição, de modo a evitar que possam os Súplicas, arditosamente onerar ou vender, sob qualquer forma, os bens sociais, ditais esses que devem ser publicados não só nesta cidade, como também na cidade do Rio de Janeiro Estado da Guanabara, onde os Súplicas, residem e têm domicílio. Termos em que, dando à causa o valor de Cr\$ 200.000,00 para efeitos de pagamento da taxa Judiciária, P. deferimento, Nova Iguaçu 7 de junho de 1960. (a) Salomão Benussam. — O A. E., 8.732. Em tempo: Os Súplicas Anthony Andrade Silveira e Walter Andrade Silveira residem, respectivamente, à rua das Laranjeiras n. 214, ap. 201 e Praia de Botafogo, 124 — ap. 2º e 4º andar, no Estado da Guanabara. Data Supra. (a) Israel Correa, insc. 3.431. "DESPACHO" — R. e A. c/Supra. (a) requer. Em 14-6-60. (a) Marzano. "DISTRIBUIÇÃO" — Distribuída à 1ª Vara do 3º Ofício, Nova Iguaçu, 14 de 6 de 60. (a) Alencar Faria, Distribuidor. Selo Judiciário, pago por verba sob o talão n. 798.888 que segue junto. Devidamente Selada. E para os devidos fins foi passado o presente Edital que será publicado no Diário Oficial deste Estado, em jornal deste Município e afixado no lugar de estilo de acordo com a Lei. Dado e passado nesta cidade de Nova Iguaçu, Estado do Rio de Janeiro, aos dezoito (18) dias do mês de julho do ano de mil novecentos e sessenta (1960). Eu, Ademar Mostoso, Escrivão de Justiça, o datilografar. E eu, Oscar Pereira Gomes, Escrivão, o subcrevo. O Juiz de Direito: Enéas Marzano. 1-2

Bazar São Paulo
FERRAGENS, TINTAS, LOUÇAS, MATERIAL ELÉTRICO, CRISTAIS E ARTIGOS ESCOLARES
Telxeira & Azevedo
Av. Nilo Peçanha, 84 — Telefone 314-130
NOVA IGUAÇU — Z DO RIO

PREFEITURA MUNICIPAL DE NOVA IGUASSU

Resolução n. 779

Considera de utilidade pública a Associação de Caridade São Sebastião

A Câmara Municipal de Nova Iguaçu, por seus representantes legais, decreta e em seguida promulga a seguinte Resolução:

Art. 1º - Fica considerado de utilidade pública a Associação de Caridade São Sebastião.

Art. 2º - A presente Resolução entrará em vigor a partir da data de sua publicação.

Art. 3º - Ficam revogadas as disposições em sentido contrário.

Prefeitura Municipal de Nova Iguaçu, 22 de setembro de 1959.

SEBASTIÃO DE ARRUDA NEGREIROS - Prefeito

Atos do sr. Prefeito Municipal

O Prefeito Municipal de Nova Iguaçu, usando das atribuições que lhe confere a legislação em vigor,

Resolve nomear, de acordo com o artigo 12, item III, da Resolução n. 642, de 26 de agosto de 1958 (Estatuto dos Funcionários da Prefeitura Municipal de Nova Iguaçu), Gelby Ribeiro da Silva, para exercer, interinamente, o cargo de Fiscal de Rendas, classe I, do Quadro II, vago em virtude da exoneração de Antônio Engênio de Souza, a partir desta data.

Prefeitura Municipal de Nova Iguaçu, 12-8-1960.

O Prefeito Municipal de Nova Iguaçu, usando das atribuições que lhe confere a legislação em vigor,

Resolve exonerar a Comissão composta dos srs. Manoel Joaquim Simões da Costa, Petronílio Rodrigues da Silva e Nicanor Gonçalves Pereira, nomeada para proceder à venda, em leilão público, do material relacionado pelo Almoarifado desta Prefeitura, constante do processo número 4858/60.

Cumpra-se.

Prefeitura Municipal de Nova Iguaçu, 19-8-1960.

O Prefeito Municipal de Nova Iguaçu, usando das atribuições que lhe confere a legislação em vigor,

Resolve nomear os srs. dr. Ronald Cardoso Alexandrino, chefe de Gabinete, do Quadro IV; Saint-Clair Peixoto Petenã, chefe de Serviço Técnico de Engenharia, do Quadro I e Cicero Moreira Lopes, funcionário em disponibilidade, para, sob a presidência do primeiro, constituírem a Comissão encarregada de proceder à venda, em leilão público, do material relacionado pelo Almoarifado desta Prefeitura, conforme processo protocolado sob o nº 4858/60, determinando o prazo de 30 dias para a conclusão desses serviços.

Cumpra-se.

Prefeitura Municipal de Nova Iguaçu, 19-8-1960.

SEBASTIÃO DE ARRUDA NEGREIROS - Prefeito

Portaria do sr. Prefeito Municipal

18-8-60. - Resolve suspender por 3 dias, em face do Aviso n. 480, da Divisão de Viação e Obras, datado de 16 do corrente mês, os extranumerários diaristas lotados na Turma 12, Antônio Emídio da Silva, Waldir Ferreira de Souza e Antônio Borges de Menezes, a partir da mesma data.

SEBASTIÃO DE ARRUDA NEGREIROS - Prefeito

FOTO ELITE

Atende-se a domicílio para casamento. Retratos p/ documentos em 30 minutos. Especialista em reprodução de retratos a crayon, sépia e óleo. Vendas de máquinas, filmes, quadros, santos e álbuns.

Rua Marechal Floriano Peixoto, 2243 - Loja - Tel. 413 - Nova Iguaçu

Oficina de Carpintaria ou Marcenaria

Vende-se no centro desta cidade

Com todas as máquinas em perfeito funcionamento. - Contrato de arrendamento novo.

Informações: Rua Mal. Floriano Peixoto, 2039, Tel. 226 ou Av. Nilo Peganha, 1653 - Nova Iguaçu

Sindicato dos Trabalhadores nas Indústrias de Artefatos de Borracha de Nova Iguaçu

Com base territorial nos Municípios de Nova Iguaçu, Duque de Caxias, Nilópolis e Paulo de Frontin - Estado do Rio de Janeiro

Carta Sindical de 21 de junho de 1960

Sede: Av. Gov. Amaranal Peixoto, 613 - Nova Iguaçu

EDITAL

CHAPA ÚNICA REGISTRADA

De acordo com o disposto no art. 6º das Instruções baixadas com a Portaria Ministerial n. 146 de 18 de outubro de 1957 faço saber aos que virem este edital ou dele tomarem conhecimento que a chapa registrada - Única - concernente à eleição a ser realizada no dia 6 (seis) do próximo mês de setembro, no Sindicato dos Trabalhadores nas Indústrias de Artefatos de Borracha de Nova Iguaçu, com Base Territorial nos Municípios de Duque de Caxias, Nilópolis e Paulo de Frontin, foi a seguinte Chapa Única:

Diretoria Efetivos

Waldir da Silva Rocha, Carteira Profissional n. 33.250 - Série 36, em representação profissional.

Luiz Gonzaga de Macedo, Carteira Profissional n. 44.962 - Série 50, trabalhando na firma Pneus General S. A. - Rodovia Presidente Dutra.

Antonio Marcelino de Brito, Carteira Profissional n. 27.378 - Série 50-A (2ª Via), trabalhando na firma Pneus General S. A. - Rodovia Presidente Dutra.

Diretoria Suplentes

Ismael Queiroz, Carteira Profissional n. 60.535 - Série 67, trabalhando na firma Pneus General S. A. - Rodovia Presidente Dutra.

José Luiz Matias da Silva, Carteira Profissional n. 38.451 - Série 41, trabalhando na Recauchutadora Santa Teresinha Ltda. - Rua Barros Júnior, Nova Iguaçu.

Antonio Vicente Santana, Carteira Profissional n. 11.242 - Série 27, trabalhando na firma Pneus General S. A. - Rodovia Presidente Dutra.

Conselho Fiscal Efetivos

Felício da Silva, Carteira Profissional n. 45.668 - Série 79, trabalhando na firma Pneus General S. A. - Rodovia Presidente Dutra.

Manoel Antonino Pereira Gomes, Carteira Profissional n. 40.858 - Série 110, trabalhando na firma Pneus General S. A. - Rodovia Presidente Dutra.

Jardim Cesário de Souza, Carteira Profissional n. 98.748 - Série 32, trabalhando na firma Pneus General S. A. - Rodovia Presidente Dutra.

Conselho Fiscal Suplentes

José Maurício, Carteira Profissional n. 12.597 - Série 94-A, trabalhando na firma Pneus General. - Rodovia Presidente Dutra.

Natanael Torquato, Carteira Profissional n. 50.696 - Série 58-A, trabalhando na firma Pneus General S. A. - Rodovia Presidente Dutra.

Benedito Rosa, Carteira Profissional n. 15.494 - Série 80, trabalhando na firma Pneus General S. A. - Rodovia Presidente Dutra.

Nova Iguaçu, 18 de agosto de 1960.

WALDIR DA SILVA ROCHA - Presidente.

VENDE-SE um carro de passeio marca "Austin", de quatro portas, ano 1951 - A 40. Ver e tratar na rua Topázio, 259, com o sr. Rubem.

SÓCIO PROPRIETÁRIO - Vende-se um título de Clube desta cidade. Preço: Cr\$ 50.000,00. Tratar com o sr. João, à av. Santos Dumont, 70, ou pelos telef. 34-9363 ou 54-0720.

VENDE-SE: dois lotes no Bairro das Palmeiras, próximo ao Colégio Afrânio Peixoto. Facilidade de financiamento. Tratar: rua 13 de Maio, 95 - grupo 302 - Nesta. 3-3

ALUGA-SE última sala, própria para escritório, no Ed. Santo Antônio (av. Nilo Peganha, 10). Tratar na Casa Santos, à av. Gov. Amaranal Peixoto, 149 - Tel. 280. 5

VENDE-SE Farmácia, tratar no local. Rua Getúlio Vargas, 126. 2

ALUGA-SE uma casa na rua dr. Barros Júnior, 126, com sala, 2 quartos, banheiro, copa e cozinha. Aluguel: Cr\$ 6.500,00 e contrato. Tratar das 14 às 17 horas

Anúncios classificados

CARTÓRIO DO 8º OFÍCIO

Escrituras - Firmas - Contratos - Protestações

Rodolpho Quaresma

de Oliveira

Tabelião e Escritor

Rua Getúlio Vargas, 52

Tel. 265 - Nova Iguaçu

Fábio Raunheitti

ADVOGADO

Causas Cíveis, Trabalhistas e Criminais

Escritório: Rua Mal. Floriano, 2161 - S/3 - Tel. 257-120

Horário: das 9 às 12 horas

Curtume Brasília S/A.

ATA DA ASSEMBLÉIA GERAL EXTRAORDINÁRIA
Realizada no dia 30 de maio do ano de 1960

As 16.30 horas do dia 30 de maio de 1960 em sua sede social, à Avenida Governador Roberto Silveira, números 2 a 10, na cidade de Nova Iguaçu, Estado do Rio de Janeiro, atendendo ao Edital de Convocação publicado no "Diário Oficial" do Estado do Rio de Janeiro, nos dias 26, 27 e 28 do mês em curso, e no "Correio da Lavoura" de Nova Iguaçu, da cidade de Nova Iguaçu, nas mesmas datas, realizou-se a Assembleia Geral Extraordinária da CURTUME BRASÍLIA S/A, à qual compareceu a totalidade dos acionistas da sociedade, conforme se verifica pelas assinaturas do Livro de Presença.

Declarando aberta a sessão e dando início aos trabalhos da mesma, pediu o sr. Presidente aos presentes que indicassem o nome de um para presidir a sessão, por sugestão do acionista sr. Generoso Dionísio, sido aclamado o nome do sr. Lourival Villarim Meira que passou a dirigir os trabalhos, tendo convidado para secretário o acionista dr. Hélio Ferreira dos Santos.

Lida, discutida e aprovada a Ata da reunião anterior, passou o sr. Presidente à Ordem do Dia, submetendo à apreciação dos presentes o Relatório da Diretoria, bem assim as demonstrações do Balanço, Contas de Lucros e Perdas e Parecer do Conselho Fiscal, referentes ao exercício findo, que compreende o período de 15 de agosto a 31 de dezembro de 1959, sendo esses documentos aprovados por unanimidade.

Manifestando aos presentes os seus agradecimentos pela aprovação unânime dos documentos em apreço, não obstante a ausência de lucros, lembrou o sr. Presidente que isto se devia ao fato, de todos conhecidos, de ter a sociedade iniciado suas atividades em condições muito adversas, convidando a seguir os senhores acionistas a se pronunciarem sobre a eleição da nova Diretoria e Conselho Fiscal para o exercício de 1960 a 1965.

Pedindo a palavra o acionista sr. Joseph Roisman, salientou os relevantes serviços prestados à sociedade pela Diretoria que ora terminava o seu mandato, propondo fosse a mesma reeleita assim como o Conselho Fiscal. Posta em votação essa proposta, foi a mesma aprovada por unanimidade, permanecendo assim constituída a Diretoria e Conselho Fiscal do Curtume Brasília S/A:

Diretor-Presidente - Lourival Villarim Meira
Diretor-Secretário - Fernando Goldgaber
Conselho Fiscal - Generoso Dionísio, Joseph Roisman, e dr. Hélio Ferreira dos Santos.

Suplente - Raul Pereira da Silva Júnior.
Assim eleita e constituída, foi a citada Diretoria empossada mediante assinatura de termo no livro competente, tendo o sr. Presidente, em seu nome e no de todos os membros da Diretoria e Conselho Fiscal, agradecido aos presentes a manifestação de confiança que de todos haviam recebido, salientando que as dificuldades a vencer seriam muitas mas que, com a eficiente colaboração de todos, estava certo de poder superá-las, levando a sociedade ao grau de progresso e prosperidade que todos almejam.

Continuando, salientou o sr. Presidente que, de acordo com o que estava previsto na reunião anterior e consoante consta do Edital de Convocação, fazia-se mister um aumento do capital da sociedade a fim de fazer face não só ao contínuo encarecimento das matérias primas como também - e principalmente - ao crescente aumento do volume de produção. Todavia, uma prévia consulta aos principais acionistas que estes, embora dispostos a subscrever o capital que lhes fosse solicitado como provam as quantias já adiantadas à sociedade por conta de tais subscrições, achavam preferível deixar a concretização dessa ideia para o fim do ano em curso, já que, encontrando-se em estudo um projeto de ampliação da indústria, seria aconselhável pleitear-se o aumento do capital em função das necessidades e conveniências decorrentes da ampliação planejada.

Transformada essa sugestão em proposta, foi a mesma aprovada pelos presentes, deliberando-se que a proposta para aumento de capital será apresentada novamente pela Diretoria após o encerramento do ano fiscal em curso, convenionando-se outrossim que as parcelas já entregues à sociedade pelos acionistas srs. Lourival Villarim Meira, Mauro Villarim Meira e Joseph Roisman não vencerão juros. Continuando no uso da palavra, declarou o sr. Presidente que, falando por si e por seus companheiros de Diretoria e Conselho Fiscal, abriam mão de quaisquer remunerações pelos serviços prestados à sociedade, permanecendo em vigor a ajuda de custas de Cr\$ 10.000,00 (dez mil cruzetões) atribuída ao sr. Presidente para suas despesas de locomoção.

Nada mais havendo a tratar, e não desejando nenhum dos presentes fazer uso da palavra, o sr. Presidente suspendeu os trabalhos da reunião pelo tempo necessário à lavratura da presente Ata que, lida e aprovada, foi por todos assinada, após o que o sr. Presidente deu por encerrada a sessão.

Nova Iguaçu, 30 de maio de 1960.
Lourival Villarim Meira (Diretor-Presidente), dr. Hélio Ferreira dos Santos (Secretário), Mauro Villarim Meira, Joseph Roisman, Fernando Goldgaber, Generoso Dionísio e Raul Pereira da Silva Júnior.

Maneca - Ademir - Orlando - Zizinho e Danilo

E' a formação do ataque dos Milionários F. C.

Hoje, dia 21, às 15 horas: Campo do Mesquita

Milionários F. C. x Combinado local

Entrada grátis - Oferta do PONTO FRIO de Nova Iguaçu

Também hoje, dia 21, às 7 horas da noite:

Grandioso Show (no pátio do Grupo Escolar Rangel Pestana)

com Emilinha Borba, Orlando Dias, Golden Boys, Jair

Alves, Ruth Barros, Pato Preto, Jamelão e outros.

Entrada grátis - Oferta do PONTO FRIO de Nova Iguaçu

ESTA NA HORA DE PLANTAR BERINGELA

GERALDO BINA KESSLER

Esta hortaliça muito apreciada em culinária é originária da Ásia, região da Índia, onde o clima é temperado quando encontra condições em nosso Estado para uma exploração bastante rentável. Pertence à família das Solanáceas e é identificada botanicamente pelo nome de *Solanum melongena*, espécie que encerra inúmeras variedades das quais as rãs (redonda e comprida) são qualitativamente as melhores, uma vez que as brancas não têm aceitação no mercado.

SOLO — A beringela é uma planta exigente em solos férteis profundos, preferencialmente silico-argilosos ricos em matéria orgânica. Solo de boa permeabilidade sem excesso de umidade que lhe é altamente prejudicial e que devem ficar bem expostos aos raios solares.

ADUBAÇÃO — A adubação é feita principalmente, base de estrume de curral previamente curtido e pen-brado, que é colocado tanto nos alf. bres de obtenção das mudas como nos canteiros de produção. A adubação química pode ser feita com Sulfato de Amônio, Superfosfato e Cloreto de Potássio segundo a fórmula a 2:1:1.

SEMEADURA — Para nós a semeadura pode ser iniciada em fins de julho até outubro, não se devendo estendê-lo, pois senão a colheita se cur: muito tarde, quando as temperaturas já são mais baixas. A semeadura é feita em alf. bres, preparados dentro da técnica, bem providos de estêrc: distribuído-se as sementes com o cuidado de não amont.á-las. Após o lançamento, passa-se um ancinho bem de leve para enterr. las e ainda colocar-se uma fina camada de estêrc: bem pulverizado.

TRANSPLANTE — Este é feito no mês seguinte quando as mudinhas estiverem com, aproximadamente, 15-20 cm. para os canteiros onde se dará a frutificação. As mudas são plantadas em covas espaçadas de 70 x 70 cm., cuidando-se para que estas fiquem com o nó vital uns 3 cm. acima da terra.

TRATOS CULTURAIS — As regas iniciam-se na semeadura e são feitas todos os dias. Outro trato cultural que exige a beringela é a eliminação dos brotos e ramos que nasc: m do nó vital ou do caule. Faz-se, também, a desponda da haste principal, eliminando-se o ápice acima da segunda inflorescência, para que este emita ramos laterais. Estes, quando estiverem desenvolvidos, serão também despontados da mesma maneira. Com esta prática se obterá uma produção muito superior do que se deixar a planta frutificar naturalmente. Ainda como trato cultural fazem-se as tutoragens das plantas com taquaras, onde são amarrados os caules para que estas cresçam eretas.

COLHEITA — As frutas são colhidas mais ou menos 4 meses após o transplante, quando se apresentarem arredondadas. Colhem-se, inicialmente, as frutas da haste principal que são as que primeiro maturam, cortando-se o fruto junto com o pedúnculo.

DR. JAIR NOGUEIRA

CIRURGIA GERAL

CONSULTÓRIO: Rua Otávio Tarquino, 8—Tel. 245-J20

2ª, 3ª, 4ª-Feira e sábado, das 9,30 às 12 e das 15,30 às 19 horas

5ª-Feira, das 15,30 às 19 horas. — 6ª-Feira não há consultas

RESIDÊNCIA: Rua Rita Gonçalves, 561 — Tel. 261

EDITAL

Registro de Imóveis da 2ª Circunscrição de Nova Iguaçu

Róseo Declécio Pontes, Oficial Substituto do Registro de Imóveis da 2ª Circunscrição,

Pelo presente atendendo ao que lhe foi requerido por Antônio de Oliveira Carvalho, Joaquim de Oliveira Carvalho Sobrinho e José de Oliveira Carvalho, Intima Antônio Rodrigues Ferreira Vargas, Anésio Rodrigues, Ernesto João Pires, Eziquiel Nobres da Silva, Hevílio Francisco da Silva, Joaquim Ferreira Raimundo, Jacy Gonçalves da Silva, Pedro Maciel dos Santos, Pedro Maciel dos Santos, Pedro Rita Mendonça, Nelson Barbosa Lima Filho e Vitorino Frelze Pacheco por não serem encontrados nos endereços indicados, a virem em seu cartório, à rua dr. Getúlio Vargas, 90, nesta cidade, pagar as importâncias de Cr\$ 6.600,00, 3.500,00, 10.800,00, 3.500,00, 4.200,00, 8.000,00, 3.850,00, 4.200,00, 4.000,00, 4.500,00, 8.000,00 e 4.000,00, respectivamente, referentes às prestações atrasadas dos lotes de terreno por eles prometido comprar, situados no loteamento «Jardim Laranjeiras», em Cabuçu, 2º distrito deste Município, e as que se vencerem até a data do pagamento, além das custas e juros, sob pena de, decorrido o prazo legal de 30 dias, serem os compromissos rescindidos e canceladas as respectivas averbações, nos termos do art. 14 § 5º do Decreto 3.079, de 15 de setembro de 1938. Nova Iguaçu, 13 de agosto de 1960. O Oficial Substituto: Róseo Declécio Pontes. 1-2

Dra. Cleomar Martins Duque

Ginecologia — Obstetrícia

CURSO DE PARTO PSICO-PROFILÁTICO (Parto sem Dôr)

Terças, quintas e sábados, das 14 às 17 horas

CONSULTÓRIO: Rua Getúlio Vargas, 58, sala 23

RESIDÊNCIA: Rua Juvenal Valadares, 326—Nova Iguaçu

EDITAL

Registro de Imóveis da 2ª Circunscrição de Nova Iguaçu

Róseo Declécio Pontes, Oficial Substituto do Registro de Imóveis da 2ª Circunscrição,

Pelo presente atendendo ao que lhe foi requerido pelo Espólio de Luiz Pereira da Silva, Intima Osvaldo de Oliveira Leal, por se encontrar em lugar ignorado, a vir em seu cartório, à rua dr. Getúlio Vargas, 90, nesta cidade, pagar a importância de Cr\$ 10.000,00, referente às prestações atrasadas do lote de terreno por ele prometido comprar, situado no loteamento «Jardim Alzira», em Quelmadão, 2º distrito deste Município, e as que se vencerem até a data do pagamento, além das custas e juros, sob pena de, decorrido o prazo legal de 30 dias, ser o compromisso rescindido e cancelada a respectiva averbação, nos termos do art. 14 § 5º do Decreto 3.079, de 15 de setembro de 1938. Nova Iguaçu, 13 de agosto de 1960. O Oficial Substituto: Róseo Declécio Pontes. 1-2

E. C. Iguassú

Resoluções do Conselho Administrativo:

a) — Atender à solicitação formulada pelo sr. Carlos Alberto Papeleu Pinto; b) — transferir, a pedido, para o quadro de contribuintes, o sócio atleta Roberto da Silva Guimarães; c) — convidar para a realização de partidas amistosas de futebol de salão (infantil e juvenil) em nosso Ginásio de Esportes, o Iguassú B. C., Ideal E. C., Mesquita T. C., Royal E. C. e Anchieta C., nos dias 27 de agosto, 3, 10, 17 e 24 de setembro, respectivamente, com início às 4,30 horas; d) — convidar o sr. F. C. (de São Gonçalo), para a realização de partidas amistosas de futebol de salão (1º e 2º quadros), em nosso Ginásio de Esportes, no próximo dia 24 de setembro, com início às 20,00 horas; e) — transferir para o sócio Carlos Alberto Papeleu Pinto o título de sócio Proprietário número 269 (duzentos e sessenta e nove) do associado Gabriel Soares Júnior; f) — incluir no quadro de sócios contribuintes, na categoria de Juvenil, o menor Jorge Elias de Bar-

CORREIO DA LAVOURA

ÓRGÃO INDEPENDENTE FUNDADO EM 22 DE MARÇO DE 1917

Fundador: SILVINO de AZEREDO

Red. e Oficinas: Rua Barão de Melo, 2075

Telefone: 188

ANO: XLIV NOVA IGUAÇU (Estado do Rio), 21 DE AGOSTO DE 1960

N. 2.266

EDITAL

Registro de Imóveis da 2ª Circunscrição de Nova Iguaçu

Róseo Declécio Pontes, Oficial Substituto do Registro de Imóveis da 2ª Circunscrição,

Pelo presente, atendendo ao que lhe foi requerido por Júlia Augusta Selmann, Intima Luiz Eugênio Pagnata Mourão, por se encontrar em lugar ignorado, a vir em seu cartório, à rua dr. Getúlio Vargas, 90, nesta cidade, pagar a importância de Cr\$ 11.400,00, referente às prestações atrasadas do lote de terreno por ele prometido comprar, situado no loteamento «Jardim Asgulla», em Quelmadão, 2º distrito deste Município, e as que se vencerem até a data do pagamento, além das custas e juros, sob pena de, decorrido o prazo legal de 30 dias, ser o compromisso rescindido e cancelada a respectiva averbação, nos termos do art. 14 § 5º, do Decreto 3.079, de 15 de setembro de 1938. Nova Iguaçu, 13 de agosto de 1960. O Oficial Substituto: Róseo Declécio Pontes. 1-2

ros; g) — incluir no quadro de sócios contribuintes, Departamento Feminino, srta. Cláudia Luiza de Oliveira; h) — expedir carteira social para a srta. Jacy Azeredo Pinto, srta. Maria Lígia de Mendonça Lopes, e social infantil para os meninos Ademir, Aderval, Nairo e Oldemar Azeredo Pinto; i) — inscrever, no quadro de sócios Proprietários, os sr. Dulcemar Garcia Júnior e Jayme Antônio Ribeiro.

Nova Iguaçu, 16-VIII-1960.

Walter da Silva Machado

Secretário

Sessão de Cinema

Sexta-feira, dia 26 — «O amor nunca morre», com Van Johnson e Jane Wyman.

DR. BRAZ C. DE ALMEIDA

MÉDICO VETERINÁRIO

Rua Governador Portela, 1216 — Próximo ao Rodoviário

Das 17 horas em diante

EDITAL

Registro de Imóveis da 2ª Circunscrição de Nova Iguaçu

Róseo Declécio Pontes, Oficial Substituto do Registro de Imóveis da 2ª Circunscrição,

Pelo presente, atendendo ao que lhe foi requerido por Jorge Barwich, Intima Manoel Cavalcante de Albuquerque Manoel Sebastião Barbosa, Daniel Corrêa Campos e Jair Moura por não serem encontrados nos endereços indicados a virem em seu cartório, à rua dr. Getúlio Vargas, 90, nesta cidade, pagar as importâncias de Cr\$ 3.000,00, 1.800,00, 10.150,00 e 5.400,00, respectivamente, referentes às prestações atrasadas dos lotes de terreno por eles prometido comprar, situados no loteamento «Bairro da Paz», em Quelmadão, 2º distrito deste Município, e as que se vencerem até a data do pagamento, além das custas e juros, sob pena de, decorrido o prazo legal de 30 dias, serem os compromissos rescindidos e canceladas as respectivas averbações, nos termos do art. 14 § 5º, do Decreto 3.079, de 15 de setembro de 1938. Nova Iguaçu, 13 de agosto de 1960. O Oficial Substituto: Róseo Declécio Pontes. 1-2

EDITAL

Registro de Imóveis da 2ª Circunscrição de Nova Iguaçu

Róseo Declécio Pontes, Oficial Substituto do Registro de Imóveis da 2ª Circunscrição,

Pelo presente, atendendo ao que lhe foi requerido por Antônio de Oliveira Carvalho, Joaquim de Oliveira Carvalho Sobrinho e José de Oliveira Carvalho, Intima Albano Fernandes, Albuquerque Costa, Altamiro da Silva, Avelino Ribeiro Clara, Antônio Alexandre Santos, Antônio Alexandre Santos, Alcino Ribeiro, Amadeu Alves Ferreira, Ary Barreto Alves, Cláudio Corrêa, Delcio Millan Secco, Dary Rodrigues, Domingos Barbosa, Elias Lino de Almeida, Eduardo Francisco Bernardo, Emygdio Batista da Silva, Edinar Gomes Lima, Florêncio Rodrigues Queiroz, Gregório Ojeda, Guilherme Teixeira Miguel, Guilherme Teixeira Miguel, Helmiro Furtado, Hilda Andrade, Jovelino Francisco Bentinho, Jair Vieira da Silva, João Tavares Machado, Jussara da Silva, José Luiz Celdas Corqueira, José Gonzales Cabanillas, José de Assunção Filho, José Pereira dos Santos, João Felisimido dos Santos, Jair dos Santos Duarte, José dos Santos, João Avelino da Silva, Luzinete Pedrosa da França, Lourenço Vasquez Fernandes, Manoel Augusto da Silva, Manoel Romildo de Araújo, Manoel Soares Machado, Manoel Ferreira e Barros, Maurício Júlio da Costa, Moisés João Frutuoso, Osvaldo Elias Motta, Osvaldo Elias Motta, Onair Pinheiro e Osvaldo Barbosa Vieira, por não terem sido encontrados nos endereços indicados, a virem em seu cartório, à rua dr. Getúlio Vargas, 90, nesta cidade, pagar as importâncias de Cr\$ 24.100,00, 11.400,00, 9.000,00, 4.950,00, 8.450,00, 7.900,00, 17.100,00, 8.000,00, 8.400,00, 8.100,00, 10.200,00, 5.500,00, 9.750,00, 7.000,00, 2.750,00, 10.200,00, 5.500,00, 9.200,00, 8.400,00, 8.100,00, 8.100,00, 9.600,00, 5.500,00, 4.800,00, 16.200,00, 7.500,00, 7.800,00, 5.850,00, 7.500,00, 10.300,00, 9.020,00, 10.800,00, 5.500,00, 9.000,00, 3.900,00, 5.050,00, 4.550,00, 11.000,00, 4.800,00, 8.240,00, 6.600,00, 9.900,00, 4.900,00, 7.200,00, 6.600,00, 7.000,00 e 7.200,00, respectivamente, referentes às prestações atrasadas dos lotes de terreno por eles prometido comprar, situados no loteamento «Jardim Laranjeiras», em Cabuçu, 2º distrito deste Município, e as que se vencerem até a data do pagamento, além das custas e juros, sob pena de, decorrido o prazo legal de 30 dias, serem os compromissos rescindidos e canceladas as respectivas averbações, nos termos do art. 14 § 5º, do Decreto 3.079, de 15 de setembro de 1938. Nova Iguaçu, 13 de agosto de 1960. O Oficial Substituto: Róseo Declécio Pontes. 1-2

PARA SUA MAIOR GARANTIA PROCURE

FARACO Loterias

UMA CASA QUE NÃO FALHA

Rua Mal. Floriano, 2128
Tel. 313—NOVA IGUAÇU

Trav. São Mateus, 58
NILÓPOLIS—E. do Rio

Agora em NOVA IGUAÇU



Mecânicos especializados pela General Motors do Brasil

- * RETÍFICA
- * HIDRAMÁTICO
- * DIREÇÃO
- * LANTERNAGEM
- * PINTURA
- * REGULAGEM
- * MECÂNICA EM GERAL

Condições especiais para froistas



CONCESSIONÁRIA DA GENERAL MOTORS DO BRASIL S.A.

Rua 13 de Março, 48-72
Tel.: 272 — NOVA IGUAÇU

Houton-18.027