

A LAPIS... Veneração Paterna

Silvino Silveira

A PRESENTE e memória de presente, com imortal entusiasmo, a triunfante iniciativa de "O Globo" e da "Rádio Globo", ambos do Estado da Guanabara, na sublime visão do destacado jornalista Roberto Marinho, o "Dia do Papai".

A República Argentina festeja o "Dia del Padre", consoante tivemos ocasião de observar, quando de nossa estada na bela capital portenha, a 15 de junho de 1958, data seguida por outros países, o que não será difícil constatar-se.

"Por que não existe um acórdão, um intercâmbio, padronizando uma data única, ou como diremos, aqui das margens do Plata, uma sola fecha?"

E acrescentávamos, nestas mesmas colunas: "Seria interessante que as Américas comemorassem a efeméride glorificadora do chefe do lar, na alegria prazenteira da petizada, com reuniões nos estabelecimentos de ensino, nos teatros ou quaisquer modalidades de entretenimentos, na exaltação da figura daquele "gigante" que alonga os braços à sua prole — fortalecendo-a, amparando-a.

É aquele que, ao despertar da aurora, enfrenta os fatídicos combóios da Central, em demanda de ocupações longín-

quas, no sustento da esposa e dos filhos..."

Por que a imprensa, veículo perfeito de todas as grandezas, não se empenha na homogeneidade da magna data, ad referendum dos colegas de "O Globo"?

Outro ponto de real interesse, digno de reparos, é o "Dia do Mestre" ou o "Dia do Professor", comemorado a 15 de outubro no Brasil, quando nos demais países do Continente é solenizado a 11 de setembro, em homenagem à data do traspasse de Domingo Faustino Sarmiento, patriota emérito, que, apenas com o título de professor preliminar, atingiu o posto de Supremo Magistrado da grande nação Argentina, desencadeando ininterrupta campanha contra a ignorância, a opressão, a anarquia...

Constituem assuntos de excepcional relevo para a posteridade, dignos da atenção dos nossos educadores e da nossa imprensa, com suas notas verdadeiras e desapoiçadas, no amparo de idéias nobres.

(Conclui na 3ª página)

Preço desta edição: **cr\$ 3,00**

CORREIO DA LAVOURA

ORGAO INDEPENDENTE FUNDADO EM 22 DE MARÇO DE 1917

Fundador: SILVINO DE AZEREDO

Director-Gerente: AVELINO DE AZEREDO

Director-Secretário: LUIZ DE AZEREDO

ANO XLIV

NOVA IGUASSÚ (Estado do Rio), DOMINGO, 14 DE AGOSTO DE 1960

N. 2.265

Educação e História

Nossas datas...

Newton Gonçalves de Barros
(Especial para o CORREIO DA LAVOURA)

Indestrutíveis de grandes mestres!

AS DATAS importantes da semana, do mês, do ano são várias...

Para hoje, os nossos comentários semanais ficaram indecisos entre as comemorações Henriquinas, o tricentenário da Real Academia de Letras, o Dia do Papai e... a nossa Arcádia Iguassuana de Letras!

Eca de Queiroz possui a mais interessante crônica já escrita sobre a psicologia das distâncias e a impressionabilidade dos fatos sociais!

Relata o maior escritor de todos os tempos a impressão que nos causam o terremoto do Japão, ou China, que mata dez mil pessoas e o pequeno corte no dedo do filhinho de seis anos!

Da fricção ante a catástrofe oriental no corre-corre afilivo do acidente doméstico vai uma distância... des-humana!

Talvez o mundo desconheça a alegria que nos vai nalmã, com a inauguração das instalações próprias da ALL!

Não sabem as figuras humildes do Portugal legendário, ou seus letrados, o sacrifício dos árcades inicia-

dores para enfrentar a diferença e até... a chicana! Não sabe a conservadora Londres onde fica Nova Iguaçu. Talvez saiba! Agora, que a capital do Brasil é Brasília e não Buenos Aires...

Mas nós, árcades e iguaçuanos, nascidos pelo sangue ou pelo coração, sabemos quanto representa para a nossa infância e a nossa juventude a instalação, no-bre, mas singela, da Arcá-

dia! Que nos perdoem os irmãos lusos a preferência pela data de 11 de agosto, sobre as homenagens ao Infante D. Henrique! Bem reconhecemos a projeção histórica do promontório de Sagres nas estradas oceânicas porvindouras... Até mesmo nos sensibilizamos com o traço íntimo de ligações

paterais com a pátria de Guerra Junqueiro e Camilo Castelo Branco! Esqueçemo-nos mesmo do próprio esquecimento de trezentos anos até a data de onze de agosto... a que fomos relegados!

Sim! Onze de agosto é a data dos cursos jurídicos. É um símbolo de liberdade! Como é pequeno o universo e ininterrupta a sequência histórica, nas suas causas e efeitos!

E o "navio que Deus na Mancha ancorou" — a singular Inglaterra — perdará o pequeno silêncio sobre a maior instituição intelectual da face da Terra! Aquela que abrigou Isaac Newton e William Crooks. O gênio de todas as ciências e o iniciador dos estudos na matéria radiante!

A Real Academia de Londres, tricentenária, é uma cúpula aurifúlgente de glórias, apoiada sobre colunas

O utilitarismo de nossa época vai desorientando, em parte, nossa juventude, indelicada entre as pesquisas trabalhosas da ciência e da arte, e o dinheiro fácil das chantagens... ou da bola!

Daí a pedagogia estar vivendo horas cruciantes de luta pelo despertamento de interesses educativos!

Sucedem-se, no Brasil inteiro, "encontros" de educadores, promovidos pela CADES — a mais abençoada instituição educacional do momento — para redespertar o interesse pelo estudo!

Nesta hora de apreensões e lutas didáticas, a Arcádia Iguassuana de Letras inaugura o salão dos intelectuais, dos artistas, dos estudantes adultos iguaçuanos!

O ambiente para as tertúlias literárias; o local para meditações poéticas; o salão das elucubrações científicas; o "caminho" para os debates

(Conclui na última página)

SEGURANÇA NACIONAL PODERÁ SER AMEAÇADA COM ROUBO DE FIOS

Em ofício enviado à Associação Comercial e Industrial de Nova Iguaçu, o sr. Landry Sales Gonçalves, da C.T.B., alerta os seus dirigentes contra os receptadores.—Prejuízos em 17 meses se elevam a quase 8 milhões.—Providências.

Em dezessete meses a Companhia Telefônica Brasileira teve um prejuízo na ordem de sete milhões, quinhentos e oitenta e seis mil e quinhentos e quarenta e três cruzeiros com roubo de toneladas de fios de cobre de que foi vítima.

Os prejuízos são de tal gravidade que um diretor da C.T.B., em carta que enviou ao Presidente da Associação Comercial e Industrial de

Reportagem de OSCAR S. AZEVEDO

Nova Iguaçu, sr. Júlio Góis, confessa que a própria Segurança Nacional poderá ser ameaçada com um possível colapso na interligação entre os principais centros do país.

Os receptadores

Mas não ficam aí as acusações e revelações do sr. Landry Sales Gonçalves que, em certo trecho do ofício de prefixo T-RP-7, do qual a reportagem do CORREIO DA LAVOURA tomou conhecimento com exclusividade, aponta os receptadores do roubo — proprietários dos chamados depósitos de ferro velho — "que, sem a menor sensibilidade moral ou social, compram por preço ínfimo o material furtado, para revendê-lo vantajosamente e, não raro, financiar as atividades das quadrilhas."

O Ofício

Mas para que os nossos leitores possam atentar para o que de grave vem ocorrendo com relação à Companhia Telefônica Brasileira, vamos transcrever, na íntegra, o ofício datado do dia 3 do corrente mês:

Ilmo. sr. Júlio Góis. Prezado senhor,

Como V. S. não ignora, assumem proporções cada vez mais alarmantes os furtos de fios de cobre, nas áreas do Estado da Guanabara e do Estado do Rio de Janeiro.

Deste fato decorrem consequências altamente prejudiciais para as entidades lesadas, para a coletividade, que sofre com as interrupções das comunicações, e para a própria Segurança Nacional que poderá ser ameaçada com um possível colapso na interligação entre os principais centros do país.

Há, entretanto, outro efeito que diz respeito às classes produtoras, em geral, e, especialmente, a que se integra no órgão presidido por V. S.

De fato, tais furtos atentam em larga escala contra o comércio regular que se vê bastante prejudicado, em face da concorrência desleal que lhe é movida pelos receptadores, na maioria proprietários dos chamados depósitos de ferro velho.

Sem a menor sensibilidade moral ou social, compram fies, por preço ínfimo, o material furtado, para revendê-lo van-

VÁRIAS

Clal Brito

Fugas — Bem andou o árcade Rui Afrânio Peixoto ao editar suas "Fugas", publicadas em sua maioria, se não todas, no CORREIO DA LAVOURA. Nos poemas que integram o opúsculo revela o emérito pesquisador da história do Município a sua notável sensibilidade poética. A aparente leveza das duas ou três linhas de cada composição sugere ao leitor um mundo de reflexões, exatamente como se os claros existentes nas 31 páginas que formam o pequeno livro tivessem a missão de transportar-nos, conduzidos pela mão segura e hábil do autor, a regiões etéreas onde seriam encontradas respostas a indagações como a que transcrevo abaixo:

Confessionário

Por que volto, Senhor, se volto sempre para não voltar?

ou a seguinte:

Quo vadis?

Para trás, o infinito...

Para frente, o incomensurável...

Que vim fazer no mundo?

ou, para terminar, mais esta, objeto de necessária meditação da parte de todos, diante da empáfia e da vaidade que dominam o homem cada vez mais acentadamente:

Ego sum

Milhares de pedrinhas no mosaico da calçada.

Anônimo, que és no mundo?

Tipos — Sempre que vejo fotografias de cenas vividas em outros países, não deixo de surpreender-me com a semelhança dos tipos em relação àqueles com que deparamos todos os

(Conclui na 3ª página)

Homenagem à memória do Infante D. Henrique

Desde 4 de março, com solenidades as mais brilhantes e expressivas, Portugal está celebrando o V Centenário da Morte do Infante D. Henrique, que, divinamente inspirado, "previu a imensidão e unidade do Mundo e se propôs dar a Deus o que era de Deus, ampliando os olhos dos homens a Sua obra e abrindo as almas dos povos bárbaros as luminosas portas da Fé e do conhecimento".

D. Henrique — o Navegador — é do país-irmão uma glória eterna; uma figura inconfundível e imortal, cujo gênio empreendeu uma cruzada de civilização com perspectivas mundiais — a epopéia dos Descobrimientos.

O Brasil, como é natural, tem participado dessas justas homenagens ao Infante D. Henrique, não só realizando várias solenidades em todos os Estados, mas ainda participando, na Pátria-mãe, das comemorações que consagram os feitos de um dos seus maiores antepassados, na pessoa do presidente Juscelino Kubitschek, que, do alto do Promontório histórico, "diante do mar azul de Sagres, onde o infante D. Henrique sonhou a grandeza de Portugal, através da sua projeção marítima no mundo", teve oportunidade de dirigir uma mensagem de simpatia e cordialidade aos portugueses do Brasil.

O CORREIO DA LAVOURA, numa carinhosa manifestação de apreço à colônia portuguesa nesta cidade, vai, no próximo número, em suas páginas, reverenciar a memória do Infante D. Henrique.

COLEGIO AFRANIO PEIXOTO — um bom educandário

LICEU NOSSA SENHORA DE FÁTIMA
Jardim Menino Deus
Instituto Santo Antônio
Diretor: Prof. Dr. José A. Machado Filho
CURSOS DIURNOS E NOTURNOS
Jardim de Infância, Primário, Admissão, Ginásio (Art. 91),
Dactilografia, Corte e Costura, Trabalhos Manuais, etc.
Matriculas abertas — Rua Bernardino Melo, 2391 a 2465
(próximo à Igreja de Santo Antônio) — Nova Iguaçu

lajosamente e, não raro, financiar as atividades das quadrilhas. Para que V. S. possa ter uma idéia mais precisa sobre o valor econômico daquelas atividades criminosas, podemos assegurar que, entre janeiro de 59 e maio do corrente ano, foi furtada, nos Estados da Guanabara e do Rio de Janeiro, quantidade de fio de cobre equivalente a Cr\$ 7.586.543,00.

Nessas condições, estamos empenhados em estabelecer um intenso combate contra os compradores de fio de cobre furtado, pertencente à Cia. Telefônica Brasileira.

(Conclui na 3ª página)

Inaugurada ontem, com todo o brilhantismo, a sede da Arcádia Iguassuana de Letras

Comemorando o seu quinto aniversário de fundação e, ao mesmo tempo, inaugurando sua magnífica sede na travessa Alberto Cocozza, instalada com elegância, conforto e bom gosto, a Arcádia Iguassuana de Letras, sob a presidência do árcaide Mário Guimarães, realizou ontem, às 21 horas, a primeira parte das solenidades do corrente mês, pois sábado próximo, dia 20, teremos a encenação da peça "Rosa do Mar", de A. Pimenta de Moraes, pelo elenco do TEIF, e dia 27, encerrando o programa de festas, o ilustre governador fluminense, dr. Roberto Silveira, fará uma conferência sobre o poeta petropolitano Raul de Leão.

Numerosos convidados honraram com sua presença a festa inaugural da AIL, manifestando de modo geral impressões de satisfação e encanto pelo que viram naquele sodalício. Compuseram a Mesa, além do presidente,

os srs. dr. Arruda Negreiros— prefeito municipal, dr. Válder Faria Pacheco—presidente da Câmara, D. Walmor Battú Wichrowski— Bispo de nossa Diocese, drs. Enéas Marzano e Roque Batista dos Santos— Juizes de nossa Comarca, e dr. João de Almeida Barbosa Ribeiro— Promotor de Justiça.

Coube à sra. Maria da Luz Barbosa Ribeiro, esposa do árcaide-presidente da AIL em sua fase de instalação, descerrar a placa em bronze comemorativa do ato.

O orador oficial da solenidade foi o árcaide Francisco Manoel Brandão, que recebeu muitos aplausos por sua peça oratória.

No final da solenidade, serviu-se champanhe aos convidados que permaneceram na sede trocando impressões sobre o acontecimento tão expressivo na vida cultural e artística de Nova Iguassú.

Reuniões da Arcádia

Na primeira quinta-feira deste mês, já na sede ontem inaugurada solenemente, é que foi realizada a reunião mensal da Arcádia Iguassuana de Letras, comparecendo ali, além do presidente Mário Guimarães, os árcaides Deoclécio Dias Machado Filho, Altair Pimenta de Moraes, Alcindo Rafael, Newton Gonçalves de Barros, João Barbosa Ribeiro, Luiz de Azeredo, Cial Brito, Valdemiro de Faria Pereira e Sonilton Campos. O assunto principal da reunião, como era natural, foi o das últimas providências a serem tomadas para as solenidades do 5º aniversário da Instituição.

Como faltassem ainda alguns pormenores, ficou marcada nova reunião para a quinta-feira seguinte, dia 11, por sinal a data que assinala a instalação da AIL. Compareceram todos aqueles árcaides, com exceção de Alcindo R. Tel e Newton Gonçalves de Barros.

Antes, várias foram as pessoas que visitaram as magníficas instalações da AIL, inclusive o prefeito Arruda Negreiros e o Defensor Público da Comarca, dr. Darci Gianni Martins.

Os árcaides já puderam então reunir-se no palco, onde se encontrava a mesa especialmente encomendada para as solenidades de nosso sodalício e, em torno dela, sete cadeiras também especiais, copiadas das que compunham o mobiliário da Fazenda de São Bernardino.

O entusiasmo e a emoção pareciam dos maiores na Arcádia.

Já se encontra em Nova Iguassú D. Walmor

O bispo D. Walmor está de volta a Nova Iguassú. Ainda abati-o em consequência da doença que o prendera ao leito durante período relativamente longo, o bispo iguassuano que regressou sábado passado foi abordado pela nossa reportagem quando tratava de problemas atinentes à sua Diocese.

Contou-nos, então, que contraíra a doença quando ainda em Nova Iguassú, mas que os primeiros sintomas só se fizeram notar em Porto Alegre.

Daquela cidade fôra para Santos onde se recuperou em um hospital.

O que vai pelo E. C. Iguassú

Das arquibancadas de cimento brotaram autênticas bananeiras que, mesmo ao som dos "Biriba Boys", de São José dos Campos, permaneciam imóveis, para que somente os convivas pudessem usar da alegria que a tradicional festa oferecia.

Os raros trajes característicos deixaram aparecer o da professora de Rio Bonito, sra. Maria Valente, premiada por Inmaculada de Luca Azeredo, senhora da sociedade local.

A noite que transformou o ginásio de esportes em "Roca" agradeceu além do esperado; tanto para os que dançaram, os que gostariam de dançar e para os que observaram apenas.

No mesmo cenário, com personagens diferentes, levou-se à cena "Tarde na Roca".

A meninada divertiu-se a valer com as brincadeiras do boliche, do coelhinho, da pescaria, com as guloseimas do bar e o conjunto de mímicas "Star Blue".

Com maior número de trajes característicos das noitadas caipiras a petizada resolveu não se lembrar da segunda-feira e aproveitou bem a tarde de domingo na "Roca".

NEY A. G. DE BARROS Vice-Presidente dos Interesses de Divulgação

Guimar Soares Gomes (Pequetita) (Missã do 2º ano)

Maria Amélia Mendes Gomes, esposa e filhos convidam os parentes e pessoas amigas para a missa que, em sufrágio da alma de sua querida mãe, sogra e avó, PEQUETITA, mandam rezar às 8,30 horas do próximo dia 22 (segunda-feira), na Capela de N. S. de Fátima e São Jorge, nesta cidade. E desde já ficam agradecidos aos que comparecerem.

Nova Iguassú, 12-VIII-1960.

Satilia Lima da Silva (Missã do 6º mês)

Olivia Lima e demais parentes convidam as pessoas amigas para assistirem à missa que mandam celebrar em sufrágio da alma de sua querida irmã SATILIA LIMA DA SILVA, no dia 17 (quarta-feira), às 9 horas, na Catedral de Nova Iguassú. E desde já se confessam agradecidos a quanto comparecerem a esse ato de fé cristã.

Nova Iguassú, 12-VIII-1960.

VIDA SOCIAL

DATAS ÍNTIMAS

- Fizeram anos neste mês: 8, sr. José de Assis Ferreira; 8, sra. Elza Silvestre Barbosa, esposa do sr. Amílcar Barbosa; 8, sr. Artur Argenta; 8, sra. Albaceli Fortes do Nascimento; 8, sra. Irani Silvestre Barbosa; 9, sra. Alia Brigação Roman, esposa do dr. Danilo Roman; 10, sr. José Antônio Pacheco; 10, sra. Maria dos Anjos Ávila Cavalcanti Bezerra, esposa do sr. Válder Cavalcanti Bezerra; 10, menino Márcio, filho do sr. e sra. Marinho Magalhães; 10, menino Paulo Sérgio, filho do sr. e sra. Djalma Gomes Lavinas; 10, menina Vilda, filha do sr. e sra. Elias Kalil; 11, sr. Mário Magalhães; 11, sr. Luiz Simonetti; 11, dr. F. da Silveira Machado, residente no Rio; 12, sra. Herculíia Moreira Guimarães; 12, sra. Maria Smido (Lili), residente no Rio.

- Fizeram anos ontem: sr. Hélio Lopes Ferreira, nosso dedicado correspondente em Morro Agudo; sra. Cirene Fonseca Serrano, esposa do sr. Jorge Lopes Serrano; jovem José André Belusci; sr. José Carvalho Barbosa Sobrinho.

- Fazem anos hoje: sr. Gui Matos; menino Alberto Jr., filho do sr. e sra. Alberto Botelho.

Aniversários de casamento: Fizeram anos neste mês os seguintes casais: 10, sr. e sra. dr. Altair Pimenta de Moraes; 11, sr. e sra. dr. Fernando Celso Guimarães.

Notícias do Iguacu Basquete Clube

Concentração dos bancários

A sede do IBC será palco de acontecimento relevante, na vida do Município, no próximo domingo, dia 21, quando a classe bancária realizará sua primeira concentração numa prova inofensível do congruamento de suas forças. Vasto e interessante programa está sendo elaborado, dele constando competições para adultos e crianças, um churrasco, tarde dançante e outras.

A boa da semana — A boa notícia da semana é aquela que a "Loja Dimas" proporciona concedendo aos sócios do Clube um desconto de 5% em suas compras. Vamos até lá! CLAUDIO CARLOS ACIOLY do Depart. de Divulgação

Cristina Pimenta de Moraes

Sábado, dia 6, a tradicional Vila de Marabombom, residência da veneranda sra. Adélia Chaves de Moraes, esteve em festa, acolhendo fidalgamente toda a elite da sociedade iguassuana. Sua neta Cristina, que completava quinze primaveras, é que havia inspirado aquela reunião cordial, aquele con-



junto harmonioso de finura e elegância, de alegria e beleza, de encanto e felicidade. E no meio de tantas atenções e gentilezas, a graciosa aniversariante, como uma verdadeira princesa no seu mundo encantado, recebeu lindos presentes, viveu a sorrir de emoção o seu maior sonho de meninice, não só ao lado de seus queridos avós e venturosos pais, o casal dr. Altair—Ize Pimenta de Moraes, mas também de suas colegas do Ginásio Santo Antônio, de seus amigos e admiradores. Cumprimentos a Cristina, por sua data natalícia e pela festa, linda e inesquecível, que ofereceu à sociedade iguassuana.

José Fróes Machado

ADVOGADO Diariamente, das 9 às 12 horas Rua dr. Getúlio Vargas, 35 1º and.—Tel. 282—N. Iguacu

CINE VERDE

HOJE — "O lago encantado", com Marianne Hold, Gerhard Riedmann, Annie Rosar e Joe Stöckel. Horário: 2, 3,45, 5,30, 7,15 e 9 hs. SEGUNDA E TERÇA-FEIRA — "Assassinos a sangue frio", com Jonh Ericson, Mari Blanchard e Neville Brand; e "O processo de Nuremberg", documentário. QUARTA E QUINTA-FEIRA — "No limiar do espaço", com Guy Madison, Virginia Leith, John Hodiak e Dean Jagger; e "O segundo tiro", com Rex Reason, Margia Dean, Beverly Garland e Keith Larsen. SEXTA-FEIRA A DOMINGO — "Zenobia", com Oliver Hardy (o Gordão) e Jean Parker; e "Cigana espanhola", com Carmen Sevilla e Richard Kiley.

Eleito por maioria Artur Maurício

Para completar o tempo que falta e como fórmula para reconciliar a família do A. C. Aliados, foi eleito por maioria do Conselho Deliberativo do Clube o sr. Artur Maurício de Lemos, figura das mais conhecidas nos meios social e econômico de Nova Iguassú.

O novo presidente, de quem se espera uma orientação segura aos destinos aliadenses, por certo virá pôr fim à crise ali surgida.

Notícias Esportivas

Com a vitória (4 x 0) sobre o Americano, a equipe de aspirantes do Vasquinho sagrou-se bicampeã da categoria entre os vinculados, com a antecedência de duas rodadas que ainda restam para o término do certame.

Resultado dos jogos de 7/8/60: Aliados 4 x Mesquita 2, Asp.: 1 x 1, Mercado 4 x Miguel Couto 3, Asp.: Mercado 4 x 3, Gigante 4 x Filhos de Iguassú 0, Asp.: Gigante 2 x 1, Esperança 5 x 15 de Novembro 1, Asp.: 1 x 1, Volantes 1 x União 0, Asp.: União 4 x 1. Vinculados: Vasquinho 2 x Americano 0, Asp.: Vasquinho 4 x 0, Progresso 3 x Potiguar 2, Asp.: Progresso 2 x 1, São Pedro 1 x Santa Eugênia 1, Asp.: São Pedro 3 x 1. Classificação: Miguel Couto e Esperança 7 pontos perdidos, Mercado 9, 15 de Novembro e Aliados 10, Gigante 12, Mesquita 14, Volantes 16, União 17, Filhos de Iguassú 18. Aspirantes: Mesquita 5 pontos perdidos, Gigante 6, Aliados e União 8, Mercado 11, Miguel Couto e Volantes 14, Esperança e Filhos de Iguassú 17, 15 de Novembro 21. Vinculados: Americano 5 pontos perdidos, São Pedro 7, Santa Eugênia e Vasquinho 9, Potiguar 11, Progresso 14, Maria Leopoldina 15 (Restam computar Progresso x São Pedro, a concluir em 28/8). Aspirantes: Vasquinho (campeão) 3 pontos perdidos, Maria Leopoldina 8, Potiguar 10, Americano 11, São Pedro e Progresso 12, Santa Eugênia 16.

No próximo domingo, o 15 de Novembro inaugurará o seu campo na Vila Carmari, enfrentando o Miguel Couto.

A reunião dos clubes participantes do campeonato municipal de basquete foi transferida para amanhã, às 20,30 horas. É certo o concurso dos dois Iguassus, de ambos os Mesquitas, Aliados e Filhos de Iguassú.

O campeonato de vinculados que hoje com Vasquinho x São Pedro, Maria Leopoldina x Progresso e Potiguar x Americano atinge a penúltima rodada será o último. Para o ano, a LID reverte a 2ª divisão de filiados.

No recém lido certame de juvenis foram estes os tentos consignados por cada artilharia: Aliados 25, Filhos de Iguassú 18, Morro Agudo 16, Volantes 13, 15 de Novembro 11.

Uma transferência em perspectiva: Mesquita x Gigante, do próximo 21 para 7 de setembro.

A rodada dos filiados de hoje é a seguinte: Gigante x Aliados, União x 15 de Novembro, Volantes x Mercado, Mesquita x Filhos de Iguassú, Miguel Couto x Esperança.

A ninguém era licito supor que credenciado delegado de clube, que tão bem se houvera na defesa de um seu jogador pouco antes, representava a imprensa. Mesmo porque o convite para retirada das pessoas que lotavam a sala de sessão da JDD quando da famosa acareação de 3 do corrente foi geral e indistinta. Só permaneceram o árbitro, os atletas implicados e seu defensor. Não tem cabimento a suspeição levantada.

Federação Fluminense de Basquetebol tem Novos Paredros — O basquetebol do Estado do Rio tem novos dirigentes. Na assembléia geral realizada na 6ª-fera passada, foram homologados os nomes do dr. Flávio Leite Filho para vice-presidente dos assuntos administrativos na Capital e o desportista iguassuano, Nicaron Gonçalves Pereira, para vice-presidente dos assuntos do Interior. O sr. José Ribeiro, que tão bem vem colaborando com o prof. Sívio Fonseca, assumirá a vice-presidência dos assuntos técnicos, deixando a função de árbitro de basquetebol.

Festival do Motorista — Hoje, no campo do Portela, o Motorista A. C. vai promover, a partir das dez horas, um festival esportivo, com a participação das equipes do Brasileiro, Vasquinho, São Bernardo, Motorista, Portela e Acadêmicos.

A pelega principal será entre estes dois últimos, às dezesseis horas.

Administração municipal

Estações Rodoviárias Continuum em marcha acelerada as obras de construção das estações rodoviárias Ary Parreiras, em Mesquita, uma já concluída, outra em término de construção. Breve smbas serão entregues ao povo.

Calçamentos Prosseguem ininterruptamente as obras de calçamento a parsellepipedas das ruas Oscar Garcez, em Belford Roxo; Santa Catarina, Goiz e Av. Manoel Duarte, em Mesquita.

Galerias de esgotos e manilhas Prossegue-se em pleno trabalho na colocação de manilhas na rua Treze de Maio, nesta cidade; em Mesquita, encontra-se em término de construção ampla galeria para escoamento de esgoto da rua Manoel Duarte.

Estabelecimentos de ensino Foram concluídas as obras de construção de um grupo escolar com amplas acomodações em Belford Roxo; concluídas foram também as obras de adaptação de outro grupo escolar, este sito no bairro Santa Eugênia, nesta cidade. O chefe do Executivo já determinou a abertura de inscrições para matrículas de alunos nos referidos estabelecimentos de ensino, e seu pronto funcionamento.

Estradas Em ampla atividade continuam as obras de construção de uma estrada ligando o Bairro de Ambal à localidade de Figueira.

Da mesma forma segue se nos trabalhos de recuperação da Estrada Circular em Caculia, a qual breve será entregue ao tráfego de veículos.

Iluminação elétrica Já foi inaugurado o serviço de iluminação pública na rua Clara de Araújo.

Demais obras Prossegue-se no trabalho de conservação do cemitério local, onde está em término de construção todo o muramento divisorio do mesmo.

Dellm Perelra Montenegro FARMÁCIAS DE PLANTÃO CONSTRUTOR Estão hoje de plantão as farmácias Central, rua Mal. Floriano, 2194, tel. 16 e Agnia de Ouro, av. cel. Francisco Soares, 347.

Av. Santos Dumont, 626—Tel. 69 Nova Iguassú — Est. de Mato

Uma, do Oswaldo

EM MEIO ao entusiasmo de quantos têm podido com- parecer à nova sede da AIL e ver de perto a que lá se fez, têm surgido umas notas pitorescas, das quais destaco a presente, por julgá-la oportuna:

Como é sabido, o Oswaldo Mendes de Oliveira, que passou agora ao noticiário arcaiano, pelo seu espírito de colaboração e boa vontade, — já foi até denominado Mecenas, por famoso jornalista, — entre nós, — teve a feliz idéia, ou melhor ainda, a excelente iniciativa de mandar preparar o piso da travessa Cacoza — onde funcionará a AIL, — com aquelas pedrinhas em preto e branco, desenho ondulado, no mesmo estilo e acabamento que fazem a beleza e a graça de Copacabana...

Certo jornalista que ao lado dele se encontrava, juntamente com este Confrade, perguntou-lhe, curiosamente, se havia naquela preferência — e apontava para o calçamento — alguma alusão ao passado marítimo do antigo Município de Nova Iguaçu, cujas embarcações, âncoras e outros apetrechos são hoje objetos de Museu...

— Não — aduziu o Oswaldo — isso aqui é apenas pra fazer "onda"...

— Vá fazer movimento lá na "praia" — completaram.

— Comigo, tudo tem que ir pra frente, sem entrar "areia"... Não quiseram jogar lá na Areádia?

— É verdade, Oswaldo...

— Agora, vocês podem mandar todo mundo "tomar banho"...

— Não, porque poderá causar um "mar" de indignação...

— Depois disso, só mesmo a gente fazendo uma "viagem para descansar" — arrematou gozando...

E foi-se rindo...

CONFRADE

Dr. E. Andersen

Hipnologia — Distúrbios da Afetividade — Estados Depressivos

2^{as} e 4^{as} feiras, das 13 às 16 hs. e 6^{as} feiras, das 13 às 14 horas
Av. Gov. Amaral Peixoto, 236 — s/314 — Nova Iguaçu

† Avelino José Bittencourt

(Missa do 6^o mês)

Anália Bittencourt, filhos, noras e netos convidam os demais parentes e pessoas amigas para assistirem à missa que mandam rezar em sufrágio da alma de seu querido esposo, pai, sogro e avô, AVELINO JOSÉ BITTENCOURT, no dia 16 (terça-feira), às 9 horas, na Catedral de Santo Antônio de Jacuanga. E desde já agradecem aos que comparecerem a esse ato de fé cristã.

Nova Iguaçu, 10 — 8 — 1960.

† MARILU M. FRANÇA

Sérgio Villafranca Franca, Reginaldo Franca, esposa e filha, e Duílio Nicolau, esposa e filha convidam os parentes e amigos para assistirem à missa que mandam celebrar em intenção à alma de sua inesquecível esposa, nora, cunhada e tia MARILU, no próximo dia 16 (terça-feira), às 10.30 horas, na Catedral de Santo Antônio, nesta cidade. Antecipadamente agradecem a todos que comparecerem ao ato de fé cristã.

Nova Iguaçu, 10 — 8 — 1960.

Dr. Miguel Arruda

Proctologia

Av. Amaral Peixoto, 236 sala 314 — Nova Iguaçu
Terças, Quintas e Sábados, das 14 às 17 horas

† Marieta Kiffer

(Missa do 6^o mês)

Heitor Kiffer, filhos, netos, bisnetos, genros e noras convidam os parentes e amigos para assistirem à missa por alma de sua esposa MARIETA KIFFER, que mandarão celebrar no próximo dia 17 (quarta-feira), às 8.30 horas, na Catedral de Santo Antônio, nesta cidade. E desde já antecipam aqui seus agradecimentos a todos os que comparecerem ao ato religioso.

Nova Iguaçu, 10 — 8 — 1960.

SRS. PROPRIETÁRIOS:

Inscrevam-se como sócios da Associação dos Proprietários de Imóveis de Nova Iguaçu

Departamentos: Jurídico e de Assistência junto às Repartições Públicas. — Diariamente das 8 às 18 horas.

Av. Amaral Peixoto, 236 — Tel. 178 — Sobrado

S. I. T. A. — bi-campeã fluminense de Tiro ao Alvo

Pela segunda vez, a Sociedade Iguaçuana de Tiro ao Alvo acaba de levantar, no Campeonato Fluminense de Tiro ao Alvo, realizado em Niterói, o título de campeã, com 42 pontos. Foi uma vitória das mais expressivas, pelo seu preparo técnico, disciplina e espírito de equipe, dos

atiradores iguaçuanos, sobressaindo Roberto Cabral, Eduardo Rocha, Jean e Sílvia Vigné.

Coube o segundo lugar, com 40 pontos, ao Clube de Caça e Tiro de Niterói e o terceiro lugar ao Sana-Souci, de Nova Friburgo, com 28 pontos.

Preconceito

SONILTON CAMPOS

(Da Aroádia Iguaçuana de Letras)

Nasceste branca. Tua pele clara era, talvez, de raça superior... Cresceste. Foste rara em teu candor e foste na beleza inda mais rara!

De lindos sonhos tu'alma se povoara! E pondo os sonhos num rapaz de cor, não rias, entre gozos, que esse amor finalmente o teu ventre arredondara...

— "Mas, é infâmia demais!" — dizia alguém — "É branca, e vai ter filho amuladado!"

Dizias tu: — "Matá-lo é o que convém!"

No entanto, — oh, Deus! — que epílogo funéreo! Foste matar o filho abominado e ele arrastou-te para o cemitério!

Notas Literárias

Luiz Otávio

De Itapira, recebo de Jacomo Mandatto — "Relíquias da terra natal" que é um estudo sobre sua cidade, no Estado de S. Paulo. O autor, bem jovem ainda, é colaborador de jornais de S. Paulo, Campinas, Ribeirão Preto, Itapira, etc. Seu livro reflete o amor à terra natal, sua inclinação para as pesquisas históricas e seu gosto pela literatura. Jacomo Mandatto estuda com carinho a história da fundação de Itapira, dos seus primeiros habitantes e prédios, de uma discutida viagem ao local de D. Pedro II, da história do Cônego Amorim e da Igreja Brasileira por ele fundada, dos filhos da terra que se destacaram, etc. O autor está de parabéns e Itapira fica devendo esta bela homenagem de seu filho.

Poeta e prosador, Walter Waeny envia-me de Santos seu novo livro: "Máximas". Ainda jovem, o escritor já publicou cinco livros, sendo os dois primeiros: "Aforismos" e "Pensamentos", tal como este agora — de máximas, sentenças e pensamentos. É um gênero atualmente pouco cultivado e no qual o autor revela perfeito domínio e inclinação. Observem este pensamento irônico. "Há muito mais indiscreção por loquacidade do que por destalidade". Ou este: "A prudência nos manda suportar a metade dos ultrajes que nos sejam feitos. A covardia nos manda suportar a outra metade". O espírito observador, o dom natural de expressão, o caráter e a cultura de Walter Waeny fazem dele um pensador agradável e de reais méritos. Finalizo com este pensamento: "O segredo do êxito consiste em não contar com ele mas em fazer todo o necessário para conquistá-lo".

O II Congresso Nacional de Trovadores e Violeiros deve ser realizado em S. Paulo, de 4 a 7 de setembro de 1960, com a presença de poetas, cantadores e violeiros de todo o Brasil. O incansável Rodolfo Coelho Cavalcanti, que organizou o I Congresso em Salvador, já está convocando a trabalhar para o êxito dessa segunda reunião. S. Suanes é o representante em S. Paulo do Grêmio Brasileiro de Trovadores. Terão desde já todo o meu apoio.

Ceará

SILVIA PATRÍCIA

Branças areias onde os cajueiros Doces frutos espalham em profusão, — Ceará! Terra do Sol e das rendeladeiras, Das jangadas heróicas, das palmeiras, Da gente rude e boa do sertão! — Ceará, berço meu que tanto tens sofrido, Primavera em ti florescerão!...

HOJE...

Hoje em dia sabe-se o preço de tudo e de nada se avalia o valor.

Electrocardiograma

Dr. Wilden R. Carvalho CLÍNICA MÉDICA

Quartas e Sextas-feiras, das 13 às 16 horas
Trav. Rosinda Martins, 71 Sala 206 — Nova Iguaçu

Selos Federais — Na rua Marechal Floriano Peixoto, 2029, com Aquino, das 8 às 19 horas.

Agradecimento

Luiz de Oliveira Cavalcanti agradece de público o desvelo do dr. Hugo Tanus Furtado de Mendonça no combate à enfermidade de sua esposa Neiza, submetida recentemente a intervenção cirúrgica de grande porte, que a sua capacidade médica fez coroar de pleno êxito.

Outrossim, estende esse reconhecimento aos drs. João Vitor Bruno e José dos Campos Manhães, ao sr. Antônio José Paulino Filho, agente local do Instituto dos Bancários, bem assim aos prestimosos servidores das entidades que os dois últimos superiormente dirigem.

Nova Iguaçu, agosto, 1960.

CLAUDIO CARLOS ACIOLY

ADVOGADO

Diariamente das 9.30 às 11.30 hs. e das 18 às 19 hs.
Edif. Cine Iguaçu — Salas 501 e 502

SE deseja homenagear um ente querido que morreu, dê o seu nome a um leito do Hospital ou da Maternidade de Nova Iguaçu e coopere na sua manutenção.

Segurança Nacional poderá ser ameaçada...

(Conclusão da 1^a página)

Para que a nossa ação seja a mais eficiente possível junto aos receptadores, é indispensável a mobilização de todos os recursos, inclusive o estudo de um plano coordenado com os órgãos interessados, objetivando a eliminação desses crimes, tão lesivos à coletividade, à classe comercial e ao próprio Estado do Rio de Janeiro, em consequência da sonegação do imposto de vendas e consignações.

Neste sentido, gostaríamos de contar com a colaboração dessa prestigiosa Associação, através de sugestões e contactos necessários a uma possível ação conjugada com os órgãos competentes da fiscalização tributária.

Sendo o que se apresenta, no momento, subscrevemo-nos atenciosamente,

Landry Sales Guimarães.

Providências

O teor do ofício enviado pela Companhia Telefônica Brasileira foi alvo de comentários e discussões na última reunião da ACINI, tendo o sr. Júlio Góis, imediatamente, tomado as providências que achou de bom alvitre, fazendo expedir telegramas às autoridades competentes, neste sentido.

Pesquisas

A nossa reportagem, procurando apurar o que existe de real sobre as revelações feitas pela C.T.B., soube que na gestão do atual delegado Elmo Braga de Miranda foram presos para mais de dez ladrões de fios. O último, foi o indivíduo conhecido pelo vulgo de "Bom Cabelo", elemento dos mais perigosos no sub-mundo do crime e que, depois de processado, ficou livre graças a um "habeas-corpus".

Por outro lado, cerca de trinta receptadores foram processados. Ainda há alguns dias, um dono de depósito de ferro velho, cujo nome é Heraldo, foi processado e encaminhado para o Rio de Janeiro, onde já cumprira pena. Seu depósito estava localizado em Belford Roxo.

Como agem

As acusações formuladas pela Companhia Telefônica Brasileira são verídicas, mas pecam quando não dizem que deveria, também, colaborar com as autoridades fornecendo-lhes condições que possibilitem a prisão dos ladrões.

Ela conta com aparelhagem para localizar os ladrões de fios no momento em que estes estão agindo.

Os fios roubados são vendidos aos donos de depósito de ferro velho por quantias que variam de cinco a cem cruzeiros. Os fios, por sua vez, são derretidos e transformados em barras, que são revendidas pelos receptadores com lucros acima de cem por cento.

O Governador e a inauguração da rede de baixa tensão da rua Clara de Araújo

O Secretário de Interior e Justiça — dr. Mário Guimarães — recebeu do Governador Roberto Silveira o seguinte telegrama:

"Agradeço prezado amigo convite a mim formulado a fim comparecer inauguração luz e rede baixa tensão

destinados moradores rua Clara Araújo em Nova Iguaçu pt impossibilitado ir face outros compromissos inadiáveis vq solicito transmitir povo referida rua mltas sinceras saudações pt

Roberto Silveira, governador do Estado"

DR. LUIZ VAN BERG

Cardiologista do Hospital do Servidor do Estado (H.P.A.S.E.)

DOENÇAS DO CORAÇÃO

Electrocardiograma — Artériopatia Periférica

CONSULTÓRIOS:

Nova Iguaçu: Rua Marechal Floriano, 1798, S. 201
Tel. 304-120-3^{as}, 5^{as} e Sábados desde 13 horas

Rio de Janeiro: R. Alvaro Alvim, 27, S. 33-Tel. 42-0235
2^{as}, 4^{as} e 6^{as} feiras das 14 às 16 horas

Várias

(Conclusão da 1^a página)

das. A explicação talvez seja a de que somos um amálgama de raças mas o certo é que na semana passada a reportagem de "Manchete" focalizou uma praia de Nova York e, não fora pela menção à maior cidade do mundo, superíamos tratar-se de um recanto qualquer do Brasil, a julgar pelas fisionomias estampadas na revista. O fenômeno se repete mesmo em regiões mais longínquas e exóticas, parecendo evidenciar que até sob esse aspecto o mundo é ingegavelmente um só.

Modas — É curioso observar como varia o comportamento, de maneira geral, nas exposições de modas: os homens não têm olhos para ver jóias, fazendas ou feitiços, uma vez que permanecem inteiramente presos ao físico dos modelos; em compensação, as mulheres serão capazes de ignorar de todo a fisionomia das companheiras de sexo que desfilam a sua frente, exibindo as últimas e sensacionais criações dos maiores da moda...

CONFITARIA ELITE PANIFICAÇÃO

Doces finos. Biscoitos de todas as qualidades. Pão quente a toda hora. Especial café moído à vista do freguês.

Abertam-se encomendas para festas

Irmãos Carvalho

Rua Marechal Floriano, 1946 — Tel. 252 — Nova Iguaçu

Monografia de Simão Dias

A Coleção de Monografias Municipais, constituída de folhetos ilustrados com texto sucinto mas repleto de informações, que o Conselho Nacional de Estatística (IBGE) vem editando, por intermédio da sua Diretoria de Documentação e Divulgação, atingiu agora o seu 224.º título, com a publicação referente a Simão Dias, município sergipano (população estimada em cerca de 30 mil habitantes numa área de 459 quilômetros quadrados). Esse município, cuja economia está baseada na agropecuária e na indústria de transformação, principalmente, conta com 33 escolas primárias e um ginásio, um hospital, um semanário e dois cinemas.

ESCRITORIO ALEX

SERVIÇOS GERAIS DE CONTABILIDADE,
ADMINISTRAÇÃO E CORRETAGENS
ALEXANDRE RAPHAEL
FOTOCOPIA: Rapidez — Perfeição — Qualidade
Rua dr. Getúlio Vargas, 197 — Nova Iguaçu

Edital

Registro de Imóveis da 2ª Circunscrição de Nova Iguaçu

Róseo Decidécio Pontes, Oficial Substituto do Registro de Imóveis da 2ª Circunscrição,

Pelo presente, atendendo ao que lhe foi requerido pela Sociedade Agrícola Caramurus Ltda., intima Manoel da Silva, Antônio Augusto Bordini, Acemiro Seraphim, Adelma José de Freitas, Adeline Rodrigues, Afonso Souza Barros, Arindo Ferreira, Ary da Silva Duarte, Eduardo José Baptista, Elgênia da Silva Anunciação, Ermindo Ferreira, Feraldo Campos, Fernando Pereira da Silva, Francisco Jesus de Souza, Genário Izaias, Geraldo Izaias da Silva, Guilherme Pereira de Souza Junior e Lucia Maria de Carvalho Pereira, Jorge de Andrade, João Baptista de Oliveira, João Ferreira de Lima, João Ferreira Martins, José Rodrigues de Oliveira, José de Souza Pinto e Lucia Maria de Carvalho Pereira, Lino Francisco da Silva, Nelson Queir. z. Raul Sampaio Júnior, Rubem de Souza Ramos, Sebastião Francisco Claudio e Severino Antonio de Souza, por não serem encontrados nos endereços indicados, a virem em seu cartório, à rua dr. Getúlio Vargas, 90, nesta cidade, pagar as importâncias de Cr\$ 32.776,00, 21.182,50, 16.720,00, 17.490,00, 30.975,00, 15.768,00, 34.700,00, 19.910,00, 10.432,50, 18.060,00, 9.084,00, 15.944,50, 15.237,50, 81.995,00, 11.740,00, 12.781,00, 23.187,00, 13.998,00, 15.050,00, 8.360,00, 16.692,00, 19.624,00, 18.060,00, 30.303,00, 12.540,00, 12.519,00, 16.680,40, 16.892,00 e 15.768,00, respectivamente, referentes às prestações atrasadas dos lotes de terreno por eles prometido comprar, situados no loteamento «Parque São Bento», em Belford Roxo, 4º distrito deste Município, e as que se vencerem até a data do pagamento, além das custas e juros, sob pena de, decorrido o prazo de 30 dias de mora, serem os compromissos rescindidos e canceladas as respectivas averbações, nos termos do art. 14, § 5º, do Decreto 3.079, de 15 de setembro de 1938. Nova Iguaçu, 4 de agosto de 1960. O Oficial Substituto: Róseo Decidécio Pontes. 1-2

DR. ALCINDO RAPHAEL
ADVOCACIA E CONTABILIDADE
Diariamente das 8 às 17 horas
Contratos, Distratos, Falências e Concordatas
Rua dr. Paulo Frontin, 101 — Nova Iguaçu

OFICINA MECANICA

SOLDA ELÉTRICA E
OXIACETILÊNICA

Serviço de torno mecânico e plana, prensa hidráulica, consertos de máquinas em geral, reformas em motores de combustão interna, montagem e assentamento de máquinas de qualquer tipo, retíficas de motores e eixo de manivela.

Riffencourt & Alarcão Ltda.
TRAVESSA 13 DE MARÇO, 24
TEL. 136 — NOVA IGUAÇU

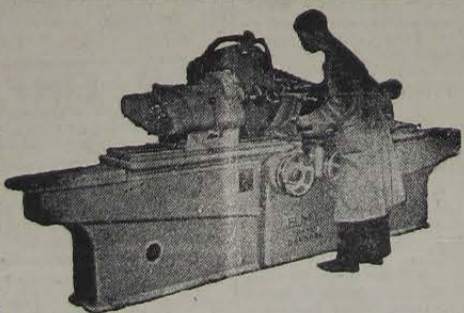

RETIFICA



Caminhões — Carros — Peças e Acessórios.
— Oficinas para reparos em geral.



Doméstica — Comercial —
Sorveterias.

MOPEMA S/A

Indústria e Comércio

AGENTES AUTORIZADOS DA GENERAL MOTORS DO BRASIL S/A.

SEDE PRÓPRIA: Trav. 13 de Março, 48/72 — Tel. 272 — Nova Iguaçu

PRODUTOS CAROLINA

MARCA REGISTRADA

GRANJA CAROLINA

LINS & FILHOS LTDA.

Aves — Ovos — Pintos — Rações
Avelina, Sulina, Cevalina e Gadolina
AV. NILO PEÇANHA, 439 — TEL. 33 — NOVA IGUAÇU

EDITAL

Registro de Imóveis da 2ª Circunscrição de Nova Iguaçu

Róseo Decidécio Pontes, Oficial Substituto do Registro de Imóveis da 2ª Circunscrição,

Pelo presente, atendendo ao que lhe foi requerido pela Sociedade Agrícola Caramurus Ltda., intima Jayme Batista Teixeira, Manoel Ferreira Simões, Adão Vieira Lima Beda Maciel, Beluino Severo Luiz, Eugênia Mazoni Cortez, Francellino dos Santos, Gumercino Lopes da Silva, Inez de Macedo Norberto, Jayme Ribeiro da Rocha, Jeremias José Esteves, Julietta da Silva, José Bernardo da Silva, Nilson Martins Guerreiro e Vítorio Panaro, por se encontrarem em lugar ignorado a virem em seu cartório à rua dr. Getúlio Vargas, 90, nesta cidade, pagar as importâncias de Cr\$ 6.548,40, 5.420,50, 15.576,00, 11.080,80, 9.405,00, 6.506,00, 3.819,20, 1.894,20, 6.955,00, 1.206,00, 1.777,00, 3.762,00, 13.545,00, 801,50 e 6.259,00, respectivamente, referentes às prestações atrasadas dos lotes de terreno por eles prometido comprar, situados no loteamento «Parque Guandú», em Quelmadão, 2º distrito deste Município, e as que se vencerem até a data do pagamento, além das custas e juros, sob pena de, decorrido o prazo legal de 30 dias, serem os compromissos rescindidos e canceladas as respectivas averbações, nos termos do art. 14, § 5º do Decreto 3.079, de 15 de setembro de 1938. Nova Iguaçu, 4 de agosto de 1960. O Oficial Substituto: Róseo Decidécio Pontes. 1-2

COMERCIANTE ou INDUSTRIAL

Faça da
ASSOCIAÇÃO COMERCIAL E INDUSTRIAL
a defensora de seus direitos e prerrogativas
Assistência jurídica às 3ª, 5ª, e sábados, das 9 às 12 horas
Rua Mendonça Lima, 236 — Sobrelaja

Sapataria Alzira

Calçados para homens, senhoras e crianças.
Guardas-chuva, sombrinhas e chapéus.
Exclusividade em artigos para esporte.
Av. Amaral Peixoto, 137 — Nova Iguaçu

Atualidades Melhoramentos

«Missionária» é o apelido da princesa Aixa. Como líder feminista, há anos luta contra a quasi escravidão da mulher no Marrocos. A «Missionária» representa um continente africano diferente do que você pensa, observam Ellen e Atílio Gatti no livro «A África de hoje». Nas livrarias, ao preço de cento e setenta cruzeiros.

Rasgou seu terno?
SERZIDEIRA
Rua Bernardino Melo,
nº 1549 — Nova Iguaçu

DURYALINO DOS SANTOS
Despachante Estadual
Serviço de Contabilidade
Rua Paulo Frontin, 53
NOVA IGUAÇU — E. DO RIO

CARLOS ALBERTO DA SILVA
&
AMILTON DE ALMEIDA SILVA
DESPACHANTES OFICIAIS
RUA GETULIO VARGAS, 225
Nova Iguaçu

Notável alimento

O ovo é um completo e nutritivo alimento natural. Estas altas qualidades podem ser conservadas indefinidamente, quando o ovo é mantido em câmaras frigoríficas. Existem diversos processos de conservação, mas o armazenamento em frigoríficos é o mais garantido, pois não altera em nada a composição desse notável alimento. Os ovos conservados em câmaras controladas são, em tudo, iguais aos ovos frescos.

Prefira para o seu consumo ovos de granja, onde a qualidade é determinada antes das remessas para o mercado, e os que são conservados em frigoríficos, isto é, os mantidos em boas condições de conservação. Verifique, porém, antes de utilizá-los, a sua qualidade: do preferência aos ovos cuja gema esteja bem centrada e com a câmara de ar reduzida.

A Natureza prepara a mais completa cápsula mineral e vitamínica que se conhece e que nenhum laboratório jamais conseguiu reproduzir: o ovo. No ovo, em quantidades apreciáveis, existem ferro, cálcio, iodo e outros minerais, além das vitaminas A, D e as principais do complexo B.

Waldemiro de Faria Pereira

ADVOGADO
Diariamente, até às 10,30 horas
Rua Floresta Miranda, 113 — Tel. 192 — Nova Iguaçu

Itaparica, que significa?

Qual será o significado exato do topônimo Itaparica — Município baiano? Não coincidem as opiniões dos especialistas, conforme se verifica numa pequena monografia ilustrada que sobre essa comuna acaba de publicar o Conselho Nacional de Estatística. Para Teodoro Sampaio, a palavra seria de origem tupi, significando «cerca feita de pedra»; na opinião de Ubaldino Osório, seria corruptela do topônimo Caparica (povoação situada nas proximidades de Lisboa, à margem do Tejo); e derivar-se-ia, segundo J. M. Macedo, de Itaparica, nome do chefe indígena que foi pai da índia Paraguassu, desposada por Diogo Alvares, o Caramuru.

A MOVELAR

Móveis de todos os estilos, Colchões, Rádios, Geladeiras, Bicicletas, Televisões, Máquinas de Costura e outros aparelhos domésticos.
VENDAS À VISTA E A LONGO PRAZO
Maurício Kotler
Rua Mal. Floriano Peixoto, 2215
Tel. 413-111 (por favor) — Nova Iguaçu

Julzo de Direito da 1ª Vara da Comarca de Nova Iguaçu
Cartório do 8º Ofício

Edital de Praça

O doutor Enéas Marzano, Juiz de Direito da Comarca de Nova Iguaçu, Estado do Rio de Janeiro, etc.

Faz saber aos que o presente edital virem que, no dia vinte e cinco de agosto do corrente ano, às 11,00 (onze) horas, no Edifício do Fórum desta cidade, o Porteiro do Auditório levará em praça os bens abaixo, penhorados na Ação Ordinária proposta por Elydia Ribeiro da Cruz e Aristides da Silva Ribeiro e s/m. contra Francisca da Cruz Gomes, pelo preço da avaliação: «Parte de um terreno, situado no quilômetro 25 da Rodovia Presidente Dutra, do lado esquerdo de quem vai para São Paulo, em Austin, com uma área de 10.587,38 m², o terreno inteiro possui uma área de 77.226,50 m² e mede 385,00 metros para a Rodovia Presidente Dutra; 200,00 metros nos fundos, limitando com terras de João Machado ou sucessores; 279,00 metros de extensão de um lado limitando com a F. F. Central do Brasil, Rama: de Austin — Santa Cruz e 290,00 metros de extensão por uma estrada projetada, avaliada a parte deste terreno em duzentos e vinte mil cruzeiros (R\$ 220.000,00), do lado direito com Sabino da Cruz e herdeiros de Alberto Quatro oitavos sobre o imóvel situado à Rua Sebastião Lacerda, esquina com a Travessa Manoel Gomes, nesta cidade, sendo do prédio de pedra, tijolos e cal, coberto com telhas, com dois quartos, sala, cozinha e banheiro, lajeado, ladrilhado e dois quartos, sala, cozinha e banheiro, 36,00 metros de frente, e o respectivo terreno, medindo 130,00 metros de extensão, igual largura na linha dos fundos, por 130,00 metros de extensão da frente aos fundos e de ambos os lados, limitando pelo lado direito com Sabino da Cruz e herdeiros de Alberto Travassos, pelo lado esquerdo com Eracmatina Arns e nos fundos com Juvenal dos Santos, avaliada os quatro oitavos sobre o imóvel descrito em duzentos mil cruzeiros (R\$ 200.000,00)». E para que chegue ao conhecimento de quem interessar possa, mandou passar este e outros de igual teor, que serão afixados no lugar de estilo e publicados na forma da Lei. Dado e passado nesta cidade de Nova Iguaçu, Estado do Rio de Janeiro, aos vinte e oito dias do mês de junho de mil novecentos e sessenta. Eu, Enéas Marzano, Juiz de Direito, Escrevente de Justiça, datilografado. E eu, Rodolpho Quaresma de Oliveira, Escrevente, o subscreevi. Enéas Marzano, Juiz de Direito. 3-3

PARA SUA MAIOR GARANTIA PROCURE

FARACO Loterias

UMA CASA QUE NÃO FALHA
Rua Mal. Floriano, 2128
Tel. 313 — NOVA IGUAÇU
Trav. São Mateus, 58
NILÓPOLIS — E. do RIO

Ensino pós-primário

Aires da Mata Machado Filho

INDISCUTIVELMENTE, no campo do estudo, a melhor hipótese para o homem do interior é que tenha concluído o seu curso primário. Isso, porém, deixa, com frequência, de ocorrer, pois a evasão escolar, prematuramente, da escola. Mas, mesmo que tal não aconteça, o egresso da escola primária necessita de muita coisa para ser considerado senhor do preparo para a vida. Daí a preocupação em se organizarem cursos pós-primários. O problema já vem despertando, desde muito, a nossa atenção.

Afinal de contas, a leitura, a escrita, a aritmética e os demais conhecimentos elementares, além de contribuírem para a formação cultural e até moral, não passam de instrumentos e meios à espera de aplicação. Só por si, carecem de valor profissional. O complemento desse ensino básico está na iniciação profissional.

A Campanha de Educação de Adolescentes e Adultos bem a tem compreendido. Vai-se ocupando do problema, na medida dos seus recursos. E, todavia, esse rociamento da educação primária tem cabimento em todos os casos, de modo geral.

O Congo Belga, de ecologia, em muitos aspectos, análoga à nossa, está realizando experiências cujos resultados devemos acompanhar, atentamente. Trata-se de variado conjunto de instituições pós-primárias, cogitando de habilitar profissionais em agricultura, enfermagem, administração, comércio, trabalhos manuais de todos os tipos, incluindo-se, nesse ramo, operários especializados e técnicos, tais como arremensores e outros. Igualmente, não se descuidam do ensino artístico.

Apesar das importantes iniciativas do Departamento Nacional de Educação e da própria indústria, que vêm modificando a situação do ensino técnico profissional, a prática dos diversos ofícios ocorre, entre nós, muitas vezes, por conta da tradição cujo empobrecimento progressivo não se pode evitar. A intensificação do ensino técnico, em que tanto se empenha o atual Ministro da Educação e Cultura, constitui imposição do momento nacional, caracterizada pelo desenvolvimento impetuoso e pela multiplicação das iniciativas.

O que importa, no momento, é imprimir no ensino profissional um caráter eminentemente prático. O ideal será mesmo ensinar de tal forma que o trabalho dos bons profissionais se projete na comunidade, desde o período inicial de sua aprendizagem.

Educandário Sta. Catarina

Infantil — Primário — Admissão — Datilografia

RUA CAPITÃO GASPAS SOARES, 221

(Ao lado do Hospital de Nova Iguaçu)

Sigla para o novo Estado da Guanabara

O Conselho Nacional de Estatística (IBGE), em sua última Assembleia Geral realizada no Rio de Janeiro, recentemente, aprovou uma Resolução em que sugere aos órgãos competentes do governo a adoção da sigla GB para o novo Estado da Guanabara, nas comunicações telegráficas e para outros fins.

DR. SAINT-CLAIR COSTA

ESPECIALISTA EM CRIANÇAS

Consultas diárias pela manhã, com exceção de sábado. — À tarde com hora marcada.

Consultório: Rua 13 de Maio, 85 — Grupo 203 Edifício Imperial Nova Iguaçu
Residência: Rua Tabellão Murilo Costa, 168 (Prosseguimento de Paulo de Frontin) — Tel. 17

Laboratório de Análises Clínicas São Geraldo

DR. JOSÉ LUIZ RIBEIRO

Av. Nilo Peçanha, 54 — salas 11 e 12 — Tel. 87 (por favor) — Nova Iguaçu

Exames de Sangue, Urina, Fezes, etc. — Reação de Galli-Mainini, Friedman. — Reações sorológicas para diagnóstico da Sífilis. — Tubagens, etc. Exames anatomo-patológicos.

Conheça a domicílio. — De 7,30 horas às 18,30 horas
Aos sábados até às 18 horas

CONSERVATÓRIO BRASILEIRO DE MÚSICA

Departamento de Nova Iguaçu

OFICIALIZADO

Rua Bernardino Melo, 1501

Acham-se abertas as matrículas nos seguintes cursos: Iniciação Musical (desde 4 anos). Pré-teórico. Teoria, Harmonia, História da Música, Piano, Violino, Acordeon, Canto, Canto Coral, Ballet e Instrumentos de sopro.

EDITAL

Registro de Imóveis da 2ª Circunscrição de Nova Iguaçu

Róseo Deodécio Pontes, Oficial Substituto, em exercício, da 2ª Circunscrição.

Faz público, que Lisa Eaner, viúva, proprietária, residente e domiciliada neste Município, depositou em seu cartório, à rua dr. Getúlio Vargas, 90, nesta cidade, nos termos do Decreto-lei n. 58, de 10 de dezembro de 1937 e seu regulamento, memorial, planta e documentos referentes ao loteamento de uma área de terreno objeto da transcrição n. 8.867 Lº 3-K, da 2ª Circunscrição, representada pelo lote rural n. 59, do Núcleo Colonial São Bento, emancipado situado no 4º distrito deste Município, Belford Roxo, com 99.904,96m², confrontando ao norte com o lote cinquenta e oito, ao sul com o lote sessenta, a oeste com os lotes cinquenta e sete, sessenta e cinco e sessenta e quatro e a leste com a Estrada de Nova Iguaçu. Área esta que foi dividida em lotes, agrupados em quadras, servidas por diversos logradouros, tendo recebido o loteamento a denominação de «Parque Aida», tudo de acordo com a planta aprovada em 13 de março de 1959, pela Prefeitura deste Município. As impugnações dos que se julgarem prejudicados deverão ser apresentadas em cartório no prazo de 30 dias, contados da 3ª e última publicação deste, Nova Iguaçu, 26 de julho de 1960. O Oficial: Róseo Deodécio Pontes. 3-3

AIDYL MARTINS PEREIRA

ADVOGADO

Às terças e quintas-feiras, das 8 às 12 horas

Av. Nilo Peçanha, 10 — Sala 204 — Nova Iguaçu

Contratos de Compra e Venda com Reserva de Domínio

Para a validade contra terceiros, dispõe o Decreto-Lei n. 1027, de 2 de janeiro de 1939, em seu artigo 1º, que tais contratos deverão ser transcritos no registro público de títulos e documentos do DOMICÍLIO DO COMPRADOR.

Qualquer registro feito FORA do domicílio do comprador, invalida o documento, tornando inoperante a garantia almejada pelo vendedor.

Seguro de vida

Acidentes Pessoais e do Trabalho, Fogo, Automóvel, Fidelidade.

Roberto Cabral
CORRETOR OFICIAL

R. Governador Portela, 314
Tel. 418 — Nova Iguaçu

Dr. Wylden R. Carvalho

CLÍNICA MÉDICA

DOENÇAS DO CORAÇÃO
Electrocardiograma
Quartas e Sextas-feiras,
das 13 às 16 horas

Trav. Rosinda Martins, 71
Sala 206 — Nova Iguaçu

PROLAR S. A.

Agência de Nova Iguaçu

A PROLAR solicita o comparecimento à sua nova Agência de todos os portadores de títulos em atraso, a fim de que não percam o direito às importâncias já depositadas.

Comunica, outrossim, que os pagamentos de mensalidades poderão ser efetuados diretamente à nova Agência, à rua Marechal Floriano Peixoto, 1748, s/2, a partir das 8,30 hs.

Como curar as feridas das árvores

As árvores ornamentais, bem como as frutíferas, exigem por vezes a ablação de galhos de certo desenvolvimento, seja para o arejamento da copa, seja para facilitar o crescimento das árvores vizinhas.

É necessário sempre que se corta um galho de certo desenvolvimento cuidar da ferida que fica.

A falta deste cuidado acarreta a perda de muitas árvores.

Pelo ferimento penetra a umidade que produz a podridão. Indispensável se torna cuidar da ferida logo após se ter cortado o ramo.

Fazê-lo cuidadosamente em passar sobre o corte uma substância capaz de impedir a penetração da água e de outros agentes atmosféricos. O mastique de enxertia pode servir, mas o seu preço o contra-indica. Assim o melhor remédio para o caso é o alcatrão da Noruega ou o coaltar.

Eis uma fórmula ainda mais recomendável: — Resina, 1 quilo; Fliche, 1 quilo; Alcatrão, 5 litros.

Ferve-se o alcatrão e esmagada a resina junta-se o piche; mistura-se ao alcatrão mexendo bem até ficar intimamente incorporado.

Emprega-se de preferência quente (não fervendo), por meio de um pincel.

BAZAR AMERICANO

Ferragens, Aluminos, Louças, Tintas, Cristais, Brinquedos, Papelaria e objetos para presentes.

Abilio Augusto Pulso

Rua Marechal Floriano Peixoto, 2046 — Tel. 28-120
Nova Iguaçu Estado do Rio

EDITAL

Registro de Imóveis da 2ª Circunscrição de Nova Iguaçu

Róseo Deodécio Pontes, Oficial Substituto, em exercício, da 2ª Circunscrição.

Faz público, que Hermínia de Sousa e Silva Collor, viúva, proprietária, residente e domiciliada na rua Osório de Almeida, n. 53 no Rio de Janeiro, depositou em seu cartório, à rua dr. Getúlio Vargas, 90 nesta cidade, nos termos do Decreto-lei n. 58, de 10 de dezembro de 1937 e seu regulamento, memorial, planta e documentos referentes ao loteamento de uma área de terreno objeto da transcrição n. 5.842 Lº 3-I, da 2ª Circunscrição, situada fora do perímetro urbano, no 4º distrito deste Município, Belford Roxo, medindo 835,00m de frente para a Estrada do Cabral, mesma largura na linha dos fundos, 390,00m pelo lado direito e 370,00m pelo lado esquerdo, confrontando nos fundos com terrenos de Antonio de Castelo Branco, pelo lado direito com terras de Manoel Jacinto Ferreira e pelo esquerdo com terras de Deodoro Alberto Costa, com a área de 125.625,00m², área esta que foi dividida em lotes, agrupados em quadras, servidas por diversos logradouros, tendo recebido o loteamento a denominação de «Bairro São Leopoldo», tudo de acordo com a planta aprovada em 27 de maio de 1960, pela Prefeitura deste Município. As impugnações dos que se julgarem prejudicados deverão ser apresentadas em Cartório no prazo de 30 dias, contados da 3ª e última publicação deste, Nova Iguaçu, 28 de julho de 1960. O Oficial: Róseo Deodécio Pontes. 3-3

Dra. Cleomar Martins Duque

Ginecologia — Obstetrícia

CURSO DE PARTO PSICO-FISIOLÓGICO (Parto sem Dor)

Terças, quintas e sábados, das 14 às 17 horas

CONSULTÓRIO: Rua Getúlio Vargas, 58, sala 23

RESIDÊNCIA: Rua Juvenal Valadares, 326 — Nova Iguaçu

Curso Washington Luiz

DATILOGRAFIA — OFICIALIZADO

Aprenda datilografia com eficiência, sob orientação de professora diplomada. Máquinas novas. Conferem-se diplomas visados pela Remington. Aulas diurnas e noturnas.

CURSO DE TAQUIGRAFIA OFICIALIZADO

AV. NILO PEÇANHA, 436 — SOB. — NOVA IGUAÇU

DR. AFONSO FATORELLI

MÉDICO OCULISTA

ASSISTENTE DA FACULDADE DE CIÊNCIAS MÉDICAS

Receita de Óculos - Doenças e Operações dos Olhos

CONSULTÓRIO: Avenida Amarel Peixoto, 238

Sala 304 — Prédio do Banco de Minas Gerais

2ª, 4ª e 6ª-feiras, das 8,30 às 12 horas (consultas comuns)

À tarde: Consultas com hora marcada.

SANTA CASA DA MISERICÓRDIA DO RIO DE JANEIRO

Escritório: Rua 13 de Maio, 85 — sala 204 — Nova Iguaçu

A Santa Casa da Misericórdia do Rio de Janeiro, plena proprietária das FAZENDAS MADUREIRA, MORRO AGUDO, TINGUÁ e SÃO JOSÉ, leva ao conhecimento de quem interessar possa, que ditas terras não poderão ser vendidas nem retalhadas os terrenos, a nenhum pretexto, nem, tampouco, exploradas as pedreiras existentes, por quem quer que seja, senão pela própria Santa Casa ou quem legalmente a represente.

MINISTRO LAFAYETTE DE ANDRADA — Pravador

VAI CONSTRUIR OU REFORMAR ?

CASA MERCÚRIO
DE FERRAGENS LTDA.

A MAIS COMPLETA DO MUNICÍPIO!

R. MAL. FLORIANO PEIXOTO, 2210 - tel. 47

Prefeitura Municipal de Nova Iguaçu

Decreto n. 365, de 9 de agosto de 1960

O Prefeito Municipal de Nova Iguaçu, usando das atribuições que lhe são conferidas em Lei.

DECRETA:
Art. 1º — Fica aposentado, a pedido, nos termos dos artigos 184, Inciso I e 190, da Resolução n. 642, de 28 de agosto de 1958 (Estatuto dos Funcionários da Prefeitura Municipal de Nova Iguaçu), Beatriz Vieira, no cargo de Professor Padrão G, do Quadro III, com os proventos mensais de Cr\$ 13.080,00 (treze mil e oitenta cruzeiros).
Art. 2º — O presente Decreto produzirá efeitos a partir de 5 do corrente mês.
Art. 3º — Revogam-se as disposições em contrário.

Prefeitura Municipal de Nova Iguaçu, 9 de agosto de 1960.

SEBASTIÃO DE ARRUDA NEGREIROS — Prefeito

Decreto n. 366, de 11 de agosto de 1960

O Prefeito Municipal de Nova Iguaçu, usando das atribuições que lhe são conferidas pela legislação em vigor.

DECRETA:
Art. 1º — Fica considerado facultativo o ponto das repartições públicas municipais no próximo dia 15, em louvor a Nossa Senhora da Glória.
Art. 2º — Revogam-se as disposições em sentido contrário.

Prefeitura Municipal de Nova Iguaçu, 11 de agosto de 1960.

SEBASTIÃO DE ARRUDA NEGREIROS — Prefeito

Portaria do sr. Prefeito Municipal

9-8-60. — Resolve designar, de acordo com os artigos 138 Item I e 139, da Resolução n. 642, de 28 de agosto de 1958 (Estatuto dos Funcionários da Prefeitura Municipal de Nova Iguaçu), Georgina André para exercer a função de Chefe do Expediente Geral, GFA-2 do Quadro IV, da Procuradoria Municipal, a partir de 10 deste mês.

SEBASTIÃO DE ARRUDA NEGREIROS — Prefeito

Atos do sr. Prefeito Municipal

11-8-60. — Resolve promover, por antiguidade, de acordo com os artigos 43 e 45, da Resolução n. 642, de 28 de agosto de 1958 (Estatuto dos Funcionários da Prefeitura Municipal de Nova Iguaçu), o Fiscal de Rendas, do Quadro II, Antonio José dos Santos, da classe J para a classe K, vago em virtude da aposentadoria de Aileen Pinto Duarte, a partir de 1 do corrente mês.

11-8-60. — Resolve promover, por antiguidade, de acordo com os artigos 43 e 45, da Resolução n. 642, de 28 de agosto de 1958 (Estatuto dos Funcionários da Prefeitura Municipal de Nova Iguaçu), o Fiscal de Rendas, do Quadro II, Adalberto de Souza, da classe I para a classe J, vago em virtude da promoção por antiguidade, de Antonio José dos Santos, a partir de 1 do corrente mês.

11-8-60. — Resolve nomear, de acordo com o artigo 12, Item III, da Resolução n. 642, de 28 de agosto de 1958 (Estatuto dos Funcionários da Prefeitura Municipal de Nova Iguaçu), Remiro Aryves Filho, para exercer, internamente, o cargo de Fiscal de Rendas I, do Quadro II, vago em virtude da promoção por antiguidade, de Adalberto de Souza, a partir desta data.

SEBASTIÃO DE ARRUDA NEGREIROS — Prefeito

Ordens de Serviço

Nº 212, de 3-8-60. — Fica dispensado, a pedido, o extranumerário diarista Jussara de Rocha Azevedo, da função de Auxiliar de Ensino, com a diária de Cr\$ 100,00, a partir de 1 do corrente mês.

Nº 213, de 3-8-60. — Fica dispensado, a pedido, o extranumerário diarista Analza Ferreira, da função de Auxiliar de Ensino com a diária de Cr\$ 100,00, a partir de 1 do corrente mês.

Nº 214, de 3-8-60. — Fica dispensado, a pedido, o extranumerário diarista Leni Torres Felício, da função de Servente, com a diária de Cr\$ 35,00, a partir de 1 do corrente mês.

Nº 215, de 3-8-60. — Fica dispensado, a pedido, o extranumerário diarista Maria Fátima Machado Bastos, da função de Auxiliar de Ensino, com a diária de Cr\$ 100,00, a partir de 1 do corrente mês.

Nº 217, de 4-8-60. — Admito, como extranumerário diarista, Madalena Medeiros, para exercer a função de Auxiliar de Ensino, com a diária de Cr\$ 100,00, a partir de 1 do corrente mês.

Nº 218, de 4-8-60. — Admito, como extranumerários diaristas, Herclio Marques dos Santos, João Sebastião Egídio e Antenor Cunha da Silva para exercerem a função de Trabalhador, com a diária de Cr\$ 170,00, a partir de 1 do corrente mês, ficando lotados na Turma 2 (Austín).

Nº 219, de 5-8-60. — Admito, como extranumerários diaristas, Maria Nazaré Cruz de Souza e Maril Almeida de Souza, para exercerem a função de Auxiliar de Ensino com a diária de Cr\$ 100,00, a partir de 1 do corrente mês.

SEBASTIÃO DE ARRUDA NEGREIROS — Prefeito

Oficina de Carpintaria ou Marcenaria

Vende-se no centro desta cidade

Com todas as máquinas em perfeito funcionamento. Contrato de arrendamento novo.

Informações: Rua Mal Floriano Peixoto, 2039, Tel. 226 ou Av. Nilo Pecanha, 1053 — Nova Iguaçu



Câmara Municipal de Nova Iguaçu

RESOLUÇÃO Nº 902 (*)

Abre o Crédito Suplementar de dois milhões oitocentos e trinta e dois mil e quatrocentos cruzeiros (Cr\$ 2.832.400,00)

A Câmara Municipal de Nova Iguaçu, por seus representantes legais, decreta e sua Mesa promulga, na conformidade da Lei, a seguinte Resolução:

Art. 1º — Fica aberto o Crédito Suplementar de dois milhões oitocentos e trinta e dois mil e quatrocentos cruzeiros (Cr\$ 2.832.400,00) às seguintes dotações orçamentárias:

Verba 000	Consignação 1	Subconsignação 1	1.596.000,00
Verba 000	Consignação 1	Subconsignação 2	48.000,00
Verba 000	Consignação 1	Subconsignação 15	50.000,00
Verba 000	Consignação 2	Subconsignação 6	672.000,00
Verba 000	Consignação 2	Subconsignação 11	2.400,00
Verba 001	Consignação 5	Subconsignação 9	464.000,00

Art. 2º — A presente Resolução entrará em vigor a partir da data de sua publicação, revogadas as disposições em contrário.

Sala das Sessões, Câmara Municipal de Nova Iguaçu, 5 de agosto de 1960.

WALTER FARIA PACHECO — Presidente

RUSSANI ELIAS JOSÉ — 1º Secretário

JACY MODESTO DA SILVA — 2º Secretário

(*) Republicada por ter saído com incorreções.

COSTUREIRA — Corte Estilo Francês

Aceitam-se freguesas — Preços módicos

Atende-se depois das 14 horas, diariamente

Tratar à travessa Alberto Cocozza, 13, apto. 201 Nova Iguaçu

JUIZO DE DIREITO DA COMARCA DE NOVA IGUAÇU

(1ª Vara — Cartório do 3º Ofício)

Edital de Citação

com o prazo de três (3) dias, na forma abaixo:

O dr. Enéas Marzano, Juiz de Direito da Primeira Vara Cível da Comarca de Nova Iguaçu, Estado do Rio de Janeiro, em exercício, na forma da Lei, etc.

Faz saber aos que o presente Edital virem com o prazo de três (3) dias, que foi dirigida a este Juízo pelo expediente do Cartório do 3º Ofício, uma petição a requerimento de «Fiação Extra-Fina de Algodão S. A.» contra a «Tecelagem Santa Rita Ltda.», cujo inteiro teor é o seguinte: «Exmo. sr. dr. Juiz de Direito da Comarca de Nova Iguaçu, no Estado do Rio de Janeiro. — «Fiação Extra-Fina de Algodão S. A.», estabelecida na Capital do Estado de São Paulo, à Avenida do Estado n. 5.200, com estatutos devidamente arquivados no Registro de Comércio por seu advogado, com escritório em São Paulo, à Rua Xavier de Toledo n. 121, 9º andar, vem perante V. Excia. expor e requerer o seguinte: 1 — A requerente vendeu mercadorias para Tecelagem Santa Rita Ltda., estabelecida nesta cidade à Rua Barros Júnior n. 864 no valor de Cr\$ 248.561,70 (duzentos e quarenta e oito mil quinhentos e sessenta e um cruzeiros e setenta centavos), tendo emitido as seguintes duplicatas: nº 10.685, com vencimento para 30-11-59, de valor de Cr\$ 82.652,60; nº 10.948 com vencimento para 30-1-60 do valor de Cr\$ 58.227,70; nº 11.117, com vencimento para 28-2-60, do valor de Cr\$ 50.979,60, e nº 11.207, com vencimento para 31-3-60, do valor de Cr\$ 56.701,80. Dessas duplicatas somente não se encontram vencidas as duas últimas e não aceita a última. 2 — Aconteceu, porém, que a duplicata nº 10.685 não tendo sido paga no seu vencimento foi protestada e a de nº 10.948 não foi liquidada no seu vencimento. 3 — Dessearte, a requerente com fundamento no art. 1º da Lei Fallimentar vem requerer a falência da requerida Tecelagem Santa Rita Ltda., para o que, deverá ser citada na forma prevista pelo art. 11 da mesma lei, a fim de apresentar defesa que porventura tiver no prazo legal ou depositar a importância necessária para uma possível discussão, devendo o presente pedido ser processado na forma legal com a decretação da falência se for o caso e condenação da requerida nas custas. Termos em que. D e A. p deferimento. Nova Iguaçu, 8 de fevereiro de 1960. (a.) Abílio Jordão de Magalhães — O. A. R. nº 2313 — SP. DESPACHO: D. R. A., à conclusão. Em 13-2-1960 (a.) França. DISTRIBUIÇÃO: Distribuída ao 3º Ofício. Nova Iguaçu, 16-2-60. (a.) Flávio Faria — Distribuidor Substituto. Despacho de fls. 13: E. o edital de citação com o prazo de três dias. Em 12-7-60 (a.) Marzano. — E para os fins supra indicados cumprindo o despacho do MM. Juiz, foi passado o presente edital com o prazo de três dias, que será afixado no lugar do costume e outros de igual teor que serão publicados na forma da lei. O que cumpria-se observadas as formalidades legais. Dado e passado nesta cidade de Nova Iguaçu, Estado do Rio de Janeiro, aos doze (12) dias do mês de julho do ano de mil novecentos e sessenta (1960). Eu Ademair Moscoso Escrevente de Justiça, e do tabelião. E eu Oscar Pereira Gomes, Escrivão, o subscrevi. — O Juiz de Direito: Enéas Marzano. 1-2

Alfaiataria São José

DARCY, ALFAIATE

Tradicional nome da elegância masculina e feminina

ROUPAS SOB MEDIDA

Rua Aniceto do Vale, 2356 — Nova Iguaçu

VENDE-SE uma casa por Cr\$ 600.000,00 na rua dr. Barros Júnior, 43, c/5. Tratar no local.

VENDEM-SE dois lotes no Bairro das Palmeiras, próximo ao Colégio Afrânio Peixoto. Facilite-se: Preço barato. Tratar: rua 13 de Maio, 85 — grupo 312 — Nesta. 2 3

ALUGA-SE uma casa na rua dr. Barros Júnior, 126 com sala, 2 quartos banheiro, copa e cozinha. Aluguel: Cr\$ 6.800,00 e contrato. Tratar depois das 14 horas.

ALUGA-SE ótima sala, própria para escritório, no Ed. Santo Antonio (av. Nilo Pecanha, 10) Tratar na Casa Santos, à av. Gov. Amarel Peixoto, 149 — Tel. 280. 4

Iguaçu Basquete Clube

Conselho Administrativo

Resoluções

a) Consignar o recebimento do convite da Arcádia Iguaçuana de Letras, e designar o dr. Claudio Carlos Acioly nosso representante nas solenidades programadas para comemoração do 5º aniversário de fundação e inauguração da nova sede daquela nobre instituição; b) atender à solicitação do Ginásta Leopoldo, cedendo nossa piscina para realização de provas de sua 2ª Olimpíada em setembro próximo; c) aceitar o convite do E. C. Três Rios para, como seus hóspedes de honra, realizarmos partidas de vôleibol (masculino e feminino) à noite, no dia 27, e pela manhã do dia 28 próximos vindouros, quando aquela agremiação comemora aniversário de fundação; d) congratular-se com a Vice-Presidência dos Interesses Desportivos pela atividade programada para o mês em curso, visando à preparação dos nossos atletas para os próximos campeonatos promovidos pela LID para este ano.

Nova Iguaçu, 9-VIII-1960

Walter Cavalcanti Bezerra

Vice-Presidente dos Interesses Administrativos

Anúncios classificados

CARTÓRIO DO 8º OFÍCIO

Escrituras — Firmas — Contratos — Procurações

Rodolpho Quaresma

de Oliveira

Tabelião e Escrivão

Rua Getúlio Vargas, 52

Tel. 265 — Nova Iguaçu

Fábio Raunheitti

ADVOGADO

Causas Cíveis, Trabalhistas e Criminais

Escritório: Rua Mal. Floriano, 2161 — S/3 — Tel. 257-120

Horário: das 9 às 13 horas

O VOTO irrefletido é tijolo frágil por onde começa a se esboçar, conseqüentemente, o monumental edifício que é a nação.

Casa de Saúde e Maternidade N. S. de Fátima

Operações, Partos, Fraturas, Clínica Médica, Baños X, Fisioterapia, Orçêntico.

SERVIÇO DE PRONTO SOCORRO DIA E NOITE

Rua Bernardino Melo, 1465 — Tel. 251 — Nova Iguaçu

EDITAL

Registro de Imóveis da 1ª Circunscrição de Nova Iguaçu

Cartório do 2º Ofício

O bacharel Getúlio Moura Filho, pelo presente edital com o prazo de trinta dias e publicação por duas vezes, atendendo ao que foi requerido por Manoel Gonçalves, faz saber ao promitente comprador Antonio da Silveira Camargo, residente em lugar ignorado, para comparecer no cartório do 2º Ofício de Nova Iguaçu, sito à rua dr. Getúlio Vargas, 78 e solver o seu débito, referente à promessa de venda do lote de terreno situado no «Parque Ypiranga», neste Município, sob pena de, não fazendo, ser rescindida a promessa e cancelada a respectiva averbação. Dou fé. Nova Iguaçu, 12 de agosto de 1960. Eu Adral Brega, Substituto do Oficial do Registro, o subscrevi e assino. Adral Brega, Oficial Substituto. 1-2

Aguardem a tradicional

Festa do Lar de Jesus

em benefício de suas 51 filhinhas

Estão convocados todos os velhos e novos colaboradores para a primeira reunião, dia 16, às 20 horas, na residência do casal Waldemiro Pereira, à rua Floresta Miranda, 113.

FOTO ELITE

Atende-se a domicílio para casamento. Retratou p/ documentos em 30 minutos. Especialista em reprodução de retratos a crayon, sépia e óleo. Vendas de máquinas, filmes, quadros, santos e álbuns. Rua Marechal Floriano Peixoto, 2243 — Loja — Tel. 413 — Nova Iguaçu

Associação dos Contadores e Despachantes de Nova Iguaçu

Resoluções da Reunião de 5 de agosto de 1960:

a) — Convocar a Assemblé Extraordinária para o próximo dia 19, sexta-feira, na Associação Comercial de Nova Iguaçu; b) — acusar o recebimento do convite formulado pela Arcádia Iguaçuana de Letras para a festa de inauguração da sua sede; c) — aprovar a proposta do sr. Agostinho Martins Duarte Neto para o quadro social. Nova Iguaçu, 5-VIII-1960

Manoel J. Ribeiro Filho

Presidente em exercício.

MERCEARIA

VENDE-SE, Preço a combinar

Rua dr. Barros Júnior, 37

Nova Iguaçu

Agradeço a São Judas por uma graça alcançada.

Agradeço às Almas por uma graça alcançada.

E. C. Iguaçu

Resoluções do Conselho Administrativo:

a) — Admitir no quadro social, como sócia do Departamento Feminino, a sra. Terezinha Teixeira de Novaes; b) — admitir no quadro social, como juvenis, os menores Mário Augusto Lage Ribeiro e Lais Sá do Amaral Júnior; c) — admitir no quadro social, como contribuintes, os srs. Marilene Leom Blum e Nelson de Oliveira Barbosa; d) — expedir carteira social para a sra. Salete Gonzaga Bittencourt e sras. Suelly e Marlene Gonzaga Bittencourt; e) — inscrever no quadro de Sócios Proprietários os srs. Lais Sá do Amaral, Nelson de Oliveira Barbosa, Amla Zoro Moreira Prisco e Jurandir Lima; f) — expedir 2ª via de carteira social para a sra. Maria Isabel Bueno. Nova Iguaçu, 9-8-1960.

Walter da Silva Machado

Secretário

Sessão de Cinema

Sexta-feira, dia 19, «Três corações solitários», com Jeff Chandler e Larayne Day.

CULTURA DO INHAME

Inhame e cará são plantas diferentes, embora no Brasil haja grande confusão entre elas. Pertencem a grupos botânicos diversos. O inhame verdadeiro tem folhas semelhantes às do inhame, enquanto o cará é planta trepadeira. Apenas os seus tubérculos são parecidos. Este trabalho refere-se, pois, ao inhame verdadeiro.

VARIEDADES — O inhame, a colocácea das botânicas, possui muitas variedades, algumas venenosas, como o inhame gigante, que tem sabor picante, e outras que são comestíveis, como o inhame japonês, o cará-inhame, o branco, o do brejo e o de cor.

UTILIDADE — Os tubérculos acatêm fécula, como a batata doce e a batatinha. Podem substituí-las no preparo da purê, de sopa; são consumidos depois de cozinhados com mel de açúcares, com melado de cana; sua fécula é usada semelhante à goma de mandioca. As folhas do inhame japonês são usadas como salada e depois de cozidas substituem o espinafre.

CLIMA — Suporta, nos trópicos, o máximo de calor, contanto que receba alguma sombra de outra planta; requer muita umidade embora vegete em lugares secos. Não suporta geada.

SOLO — Prefere o aluvional arenoso, rico em matéria orgânica. Não convém o argiloso e detesta o arenoso seco e pobre. Gosta de terrenos de brejo, drenados e bem frescos.

PREPARO DO TERRENO — Precisa receber boa aradura e perfeita gradagem com antecedência da época de plantação. Os terrenos de encosta requerem defesa contra a erosão, constituindo-se linhas de nível.

ADUBAÇÃO — Deve-se sempre, como para qualquer lavoura, estrumar o solo antes de distribuir o adubo químico, exceto nos terrenos férteis. O calcário, cerca de mil quilos por hectare, é também indispensável. Como experiência, apliquem-se 150 quilos de sulfato de amônio, 200 quilos de sulfato de potássio, além de 25 quilos apenas de superfosfato, para área de 10 mil metros quadrados.

ÉPOCA DE PLANTAÇÃO — Ao correr do ano, especialmente de julho a outubro, logo no início das águas.

PROPAGAÇÃO — Utilizam-se os tubérculos. O melhor é plantar a cabeça, ou o pedaço superior do inhame com o pedicelo cortado curto, com uma ou até duas gemas ou olhos. Plantam-se inteiros os tubérculos pequenos, quando não houver cabeça de inhame para este fim.

ESPAÇAMENTO — Entre as linhas dá-se o espaço de, no mínimo, um metro, para as variedades de pequeno porte ou terreno pouco fértil. As covas, na linha, ficam espaçadas de 50 cms.

MANEIRA DE PLANTAR — Na cova com 30 cms. de profundidade e de boca, com 20 cms. de terra estrumada e adubada, coloca-se o tubérculo, que será coberto com dez cm. restantes de terra.

IRRIGAÇÃO — Se a estação ocorrer muito seca, convém irrigar, constituindo-se um rêgo entre cada duas linhas; dá-se bastante água uma vez por semana. Prática-se a irrigação, por inundação, como no caso do arroz, de modo que a água corra muito lentamente.

CAPINAS — Não devem ser esquecidas; o inhame deve ser capinado, a fim de que o mato não domine as plantas.

MOLÉSTIAS — É planta quase isenta de doenças e pragas. Quando surge a podridão do pé, deve-se drenar e distribuir um pouco de cal em torno das plantas. Os tubérculos, nesses casos, não servem para plantio.

ÉPOCA DE COLHEITA — Quando as folhas amarelarem e os tubérculos laterais, se existem, se apresentarem cheios. Verifica-se isso na idade de seis meses para as variedades precoces e doze até 14 meses para as variedades tardias. Caso passe esse prazo, nas regiões quentes e de mais chuvosas, os tubérculos estão sujeitos ao apodrecimento.

COLHEITA — Fornecem duas a três colheitas os inhames: terminada a primeira, a planta entra em descanso, até surgirem as chuvas, quando se dá nova brotação e seu desenvolvimento para a segunda colheita. Na terceira apanha os tubérculos são de tamanho muito pequeno; convém, portanto, renovar a plantação.

RENDIMENTO — Está na dependência da fertilidade do terreno, dessa ou daquela variedade, precoce ou tardia, de escolha e tamanho das mudas, cabeça ou tubérculos pequenos, dos tratos culturais e da época da colheita. Pode-se calcular uma produção média, variando de meio até 4 quilos por pé. Um hectare pode render em média 18 mil quilos.

DR. ALCIDES FATORELLI
MÉDICO — Especialidade: Doenças de crianças
Horário: Diariamente das 14 às 18 horas
Consultório: Residência:
Av. Amaral Peixoto, 350 Rua Bernardino Melo, 2337
(antiga rua Mendonça Lima) 3º andar, apart. 301
1º and., 1/3 Nova Iguaçu Edif. São João

Clube dos Caçadores de Nova Iguaçu

Resoluções do sr. Presidente:

a) — Fazer realizar a festa de encerramento da Temporada Oficial de Caça de 1960 no próximo dia 28 do corrente, com o seguinte programa: às 5 horas, saída desta cidade; às 6 horas, início do Torneio Extra de Caça; às 13 horas, churrasco; às 15 horas, regresso; b) — promover uma campanha financeira pró-construção da sede própria.

Nova Iguaçu, 11 de agosto de 1960.

ANGELO LAURIA FILHO — Secretário

DR. BRAZ C. DE ALMEIDA
MÉDICO VETERINÁRIO
Rua Governador Portela, 1216 — Próximo ao Rodoviário
Das 17 horas em diante

CORREIO DA LAVOURA

ORGAO INDEPENDENTE FUNDADO EM 22 DE MARÇO DE 1917
Fundador: SILVINO de AZEREDO

Red. e Oficinas: Rua Bernardino Melo, 2075

Telefone, 180

NO XLIV NOVA IGUAÇU (Estado do Rio), 14 DE AGOSTO DE 1960

N. 2.265

Combate à Erosão

A erosão causa ao Brasil sérios prejuízos, comprometendo o futuro agrícola de nossa Pátria. Daí a advertência dos técnicos: urge adotar, em larga escala, a prática de conservação do solo. Já existem agricultores que executam os métodos de combate à erosão de acordo com as recomendações agrônômicas. Mas, é uma pequena minoria. O objetivo conservacionista deve, todavia, constituir norma comum de ação de nossos produtores rurais, tal a importância do solo agrícola e as vantagens do seu aproveitamento racional. Para tanto, é indispensável divulgar os "Métodos de Combate à erosão do solo", assunto que compreende, justamente, o trabalho elaborado pelo engenheiro-agrônomo Altir Corrêa, chefe da Seção de Engenharia Rural da Divisão do Fomento da Produção Vegetal, do Ministério da Agricultura. No desenvolvimento da explanação do problema, procurou o referido técnico focalizar todos aqueles métodos, dentro da mais moderna bibliografia e da sua experiência prática no campo.

Este folheto que a SIA editou, em sua Série Didática, é recomendado pelo Diretor Geral do D. N. P. V., engenheiro-agrônomo Wanderbilt Duarte de Barros, professor do Centro Pan-Americano para Pesquisas dos Recursos Naturais, da Organização dos Estados Americanos, e uma de nossas maiores autoridades no assunto, ligado especialmente aos problemas de silvicultura e erosão do solo.

Ao apreciar os originais de Altir Corrêa, o conhecido profissional salientou tratar-se de trabalho realmente oportuno e útil, escrito em linguagem adequada a determinado nível de leitor, em geral agrônomo e agronomando. Desenvolveu o autor, com segurança e com preciso sentido didático, o assunto em que se vem especializando há anos. Virá ocupar o lugar em setor especializado com publicação conservacionista, interessando a quantos desejam fazer consultas ou estudar o momentoso problema de melhor uso dos solos agrícolas.

Nada mais precisa ser dito. A nova monografia do SIA aí está para ser lida e seus ensinamentos seguidos com perseverança. (JAV)



Senhores Dentistas e Protéticos

Artigos Dentários em Geral

Representante: S.S. White. — Dentária Brasileira. — Variado estoque de dentes.

Em exposição: Turbina Alta Rotação 250.000 rotações por minuto

DENTAL NOVA ESPERANÇA LTDA.

Uma organização a serviço da Odontologia

Av. Nilo Peçanha, 10, 1º, Nova Iguaçu

OS PRECEITOS DO DIA

Conceito errado

Não é verdade que a laranja, o limão, a tangerina, a toranja sejam prejudiciais ao organismo por serem azedos; muito pelo contrário, esses frutos deixam resíduos alcalinos, que neutralizam os ácidos resultantes do consumo de produtos animais.

Faça, sem recelo, uso liberal de frutos ácidos, a fim de corrigir os malefícios do abuso de carnes.

Útil e agradável

Alface, agrião, cenoura, beterraba, rabanete, vagem, ervilha e brócolis não só tornam os pratos bonitos e mais apetitosos, mas também reforçam seu valor nutritivo.

Faça da cozinha uma arte e uma ciência, combinando convenientemente os alimentos.

Bom, de qualquer maneira

O leite é um dos melhores alimentos. Além disso, pode servir para o preparo de pães, mingaus, bolos, sorvetes e refrescos, aumentando-lhes o valor nutritivo.

Aproveite sempre o leite na sua alimentação, quer simples, quer como componente dos mais variados alimentos.

Tipos de merenda

As merendas que as crianças levam para a escola devem ser criteriosamente escolhidas: pão com manteiga e carne, ou pão com queijo e carne; um copo de leite e uma fatia de bolo; duas bananas e uma fatia de queijo, ou duas bananas e uma fatia de bolo; ovo cozido e pão com manteiga, ou ovo cozido e pão com queijo.

Aprenda a organizar as merendas de seu filho, recorrendo a alimentos de real valor nutritivo.

Peso excessivo

Uma das principais causas do acúmulo de gordura no organismo é a alimentação desregrada, principalmente o abuso de doces, massas, farinhas, bolos e alimentos gordurosos. Além do aumento exagerado de peso, a gordura excessiva pode ter como consequência o diabetes e outras doenças da nutrição.

Corrija o excesso de gordura comendo moderadamente e reduzindo aos poucos a quantidade de doces, massas e alimentos gordurosos.

S. N. E. S.

Ronald Cardoso Alexandrino

ADVOGADO

Diariamente das 9 às 12 horas

Escritório: Rua Paulo Frontin, 61—S. 10—Tel. 268

NOVA IGUAÇU

O Limão

O limão é um elemento de grande valor para a alimentação, sobretudo pela vitamina C que possui.

Há mais de dois séculos já o limão era empregado empiricamente no combate ao escorbuto, sendo até obrigatório o seu consumo pela esquadra inglesa.

Depois da descoberta da vitamina C, viu-se qual era o fator terapêutico do suco de limão — o ácido ascórbico.

Hoje são conhecidas inúmeras fontes de vitaminas C que fornecem maior cota de ácido ascórbico do que o limão; contudo, esse fruto continua a ter um lugar de destaque na dieta, quer em refrescos e sorvetes, quer mesmo como condimento.

O limão dá um sabor especial aos peixes, moluscos, crustáceos, às carnes em geral, devendo ser incluído nas saladas como substituto do vinagre, devido às vantagens nutritivas que apresenta sobre aquele.

Devemos, pois, incluir sempre o limão em nossas dietas.

(SAPS)

GILTO DO NASCIMENTO

Despachante Oficial

Trata-se de Licenças de Veículos e Cartelas de Motorista

Rua dr. Getúlio Vargas, 179

Nova Iguaçu

RÁDIO

Por Nelson Medeiros



Jair Humberto

O mais jovem contratado da famosa companhia gravadora dos três sininhos, "Discos Continental", lançou no seu 1º 78 R.P. o samba-canção de Nelson Fernandes e Oscar Bellandi intitulado "Ainda sou seu amigo" e na outra face o samba de Demóstenes Gonzales e Aécio Kauffman, "Garota". Numa magnífica interpretação, Jair Humberto canta todos os sábados no programa "Boa Noite, Amigos", às 21 horas, na Solimões. Ainda este mês sairá o seu 2º 78 R.P. Parabéns, Jair, que Deus o proteja, pois bem o merece, pela sua simplicidade e seu valor artístico. Parabéns também a Continental pela feliz escolha.

Ivair José Carlos

É um dedicado rádio-operador da Solimões, bom e modesto colega que bem merece a nossa admiração. As nossas homenagens sinceras.

DISCO

ORLANDO SILVA acaba de assinar contrato de exclusividade com a RCA Victor pelo período de dois anos, voltando assim a integrar o "cast" da fábrica onde gravou os maiores sucessos de sua carreira. A assinatura do contrato contou com a presença do sr. Geraldo Santos, gerente das Casas Garson do Rio de Janeiro.

FLAVIO FERNANDES FARIA

ADVOGADO

Diariamente das 8 às 11 horas

Rua Paulo Frontin, 27 — Sala 1 — Nova Iguaçu

EDITAL

Registro de Imóveis da 1ª Circunscrição de Nova Iguaçu
CARTÓRIO DO 2º OFÍCIO

O bacharel Getúlio Moura Filho, pelo presente edital com o prazo de trinta dias e publicação por duas vezes, atendendo ao que foi requerido por Aluizio Pio de Barros, faz saber aos promitentes compradores Dario Santiago e Carlos Brício Filho, residentes em lugares ignorados, para comparecerem ao cartório do 2º Ofício de Nova Iguaçu, sito à rua dr. Getúlio Vargas, 78, e solverem os seus débitos, referendados em escritura pública, sob pena de não serem canceladas as promessas e canceladas as respectivas averbações. Dou fé. Nova Iguaçu, 12 de agosto de 1960. Eu Adalberto Braga, Substituto do Oficial do Registro, o subscreevo assinado. Adalberto Braga, Oficial Substituto.

Ma
ed
A AN
de
deira
intelectu
significa
na orga
frenesi
antes p
ligação
visando
rio cuspi
mente gar
to e gran
Uma
maneira
mas mais
de, conq
Sua ver
era fluê
legítima
sua prosa
forte e in
isto mesm
quem se a
prazer de
refinado
As
samente
sive polít
insolpido
Mali
melhor in
lia rotató
Nova Igua
a noite f
Country C
de escol
blanquem
criar e in
abul inle
lo e elan
palco a d
de povo
mais vo

AIU
As ter
Av. Nilo
SAV
Escre
FAZEN
de que
os ter
par qu
seste.

R.M.