



## CARNAVAL

Cial Brito

Os melhores devem conhecer a muito divulgada e aceita "filosofia" de Assenso Ferreira:

Hora de comer — comer!  
Hora de dormir — dormir!  
Hora de nadar — nadar!  
Hora de trabalhar? — trabalhar!  
Hora de trabalhar? — trabalhar!  
Hora de trabalhar? — trabalhar!

Com base em tal programa e como é óbvio, em não se tratando de trabalho, será o caso de se cuidar agora de novo sob o relodo de novo e o eternamente primelro e danielo.

Assistindo, aliás, ao retrospecto de músicas de carnaval em uma série de programas de televisão, senti as modificações de hoje completamente variadas e inexpressivas, não sei se, em parte, por influência do passado. De fato, o tempo costuma vestir de mantimento mesmo as surras que levamos na infância ou os momentos difíceis que já atravessamos. Não raro, nos damos com muito gosto do que, na ocasião própria, nos decepcionou e deprimiu.

Entretanto, onde encontrar neste ano marchas como "Aurora", em que se aliava a beleza da música a um certo quê poético, ou como "Jardineira", de origem discutida, mas sem sombra de dúvida sedutora e atraente, na ingenuidade de sua letra? Onde a demonstração de "verve", sem insinuações grosseiras? Onde o ritmo de uma batucada como "Cal-cal" que, na época, levou um amigo inde-

ciso a permanecer no Rio abandonando o projeto de retirar-se para uma praça? A imaginação de nossos compositores populares parece vir minguando e chegando ao ponto de encontrar letras que se resumem nisto:

É você quem me quer  
Eu não quero você.  
Que me viram chorar  
É mentira porque  
É você quem me quer  
Eu não quero você.

Nada obstante, há a louvar na composição acima transcrita a ausência de qualquer sugestão menos acolhível em casas de família, o que não se pode afirmar de grande número de músicas para o carnaval de 1959.

Não faz quinze dias, estando em São Bernardo, neste Município, ouvi um frequentador de botiquim, aparentemente sem maiores conhecimentos, verberar sobremaneira, e sem contestação possível, a falta de inspiração dos musicistas populares, o que achava tanto mais lamentável quando se scabava de fundar sua Academia.

Realmente, a julgar pela constante redução de conteúdo dos sambas e marchas, numa espécie de concretismo carnavalesco, acabaremos verificando ter constituído escola o compositor que, há uns anos e com evidente intenção humorística, fez gravar por Grande Otelo música na qual se repetia, de princípio ao fim, apenas o nome de Maria Bonita...

## CORREIO DA LAVOURA

ORGÃO INDEPENDENTE FUNDADO EM 22 DE MARÇO DE 1917  
Fundador: SILVINO DE AZEREDO

Director-Gerente: AVELINO DE AZEREDO

Director-Secretário: LUIZ DE AZEREDO

ANO XLII

NOVA IGUAÇU (Estado do Rio), DOMINGO, 8 DE FEVEREIRO DE 1959

N. 2.176

### O Secretariado do Governador Roberto Silveira

O novo governo fluminense, dr. Roberto Silveira, que tomou posse do governo no Palácio do Iguá e recebeu do povo extraordinárias manifestações de simpatia, apreço e confiança, nomeou para constituírem o seu Secretariado:

Mário Guimarães (Interior e Justiça), Edéio da Cruz Nunes (Segurança Pública), Jorge Loretti (Administração), Bernardo Belo (Visão), Paulo Kala (Transportes), Bandeira Vaughan (Eletri-

cidade), Newton Guerra (Saúde), Jonas Bahense (Trabalho), Amaro Gomes da Silva (Agricultura), Augusto De Gregorio (Finanças) e Cordelino Ambrósio (chefe da Casa Civil).

Na posse do dr. Mário Guimarães, ex-deputado federal estiveram presentes entre outras autoridades os srs. Juraci Magalhães, Bilac Pinto, Selxas Dória e Mário Martins, sendo saudado pelo sr. Bilac Pinto.

### No término da primeira sessão do Tribunal do Jure Mais um réu absolvido

Dia 3 do corrente, encerrou-se a 1ª sessão ordinária do Tribunal do Jure, sob a presidência do Juiz dr. Ezequias Marzano e desimpembo, na Promotoria de Justiça, do dr. Raul de Figueiredo Meireles.

Houve, então, o 3º e último julgamento da sessão, o do réu Manoel Inocêncio de Araujo, acusado de ter assassinado o Fernando da Silveira Sar-

mento, dia 3-1-58, em Tinaguá.

Defendido pelo advogado Antonio Clanni, foi absolvido pela negativa de autoria.

Para a 2ª sessão ordinária do Tribunal do Jure, a realizar-se em abril, serão julgados vários processos, que já se encontram prontos.

### Política Agrária 3ª Parte: Cooperativas Agrícolas

Abel Borges Leal

(Especial para o CORREIO DA LAVOURA)

AS PALAVRAS "cooperativa" e "cooperação" derivam do verbo "cooperar". Decompõe-se a palavra "cooperativa" nos seus elementos formadores, os termos "co-oper(a)-tiva". Assim, é formada da preposição simples com, que significa companhia (sem a letra "m"), do verbo operar, no sentido de fazer, executar, e do sufixo quantitativo -iva, podendo-se notar que a letra "r" foi substituída pela "t" na terminação "ar" infinitiva do verbo "operar". A sua raíz é, pois, "oper", que nos parece ter sido antes "oper" (nas palavras "obra", "obreiro"), a qual entra na formação de muitos vocábulos, tais como: "operação", "operador", "operário", etc.

Como se vê, o termo "cooperativa" tem uma significação coletivista muito importante — é o esforço (trabalho) em comum feito por uma coletividade. Alias, com esse sentido, colimando sempre fins alevantados, é que surgem as cooperativas: frutos de grandes ideais.

As "cooperativas agrícolas", portanto, como as demais, são fundadas para reunir numa certa região um punhado de camponeses, a fim de que possam, em conjunto, cuidar dos trabalhos de plantio do campo, de colheita de seus produtos, defender-se contra a adversidade e contra toda sorte de imprevistos e dificuldades, numa palavra, auxiliar-se mutuamente em todos os misteres camponeses e em tudo, enfim, tendo por escopo o progresso da região, o bem-estar coletivo, a melhoria de vida e a felicidade geral dos lavradores e de suas famílias. A esta é a sua principal finalidade.

Conclui na 5ª página

### A LAPIS...

## OBRAS DE BENEMERENCIA

Silvino Silveira

O "INSTITUTO Odontológico Pedagógico Zeferino de Oliveira", instalado à rua Washington Luiz n. 128, na esplanada do antigo Morro do Senado, nasceu do nada e tornou-se uma benemérita instituição, com a sua utilíssima clínica dentária infantil.

Funciona em dois turnos, sob a provecta direção do dr. José Ribeiro, que não tem pouso esforços em atender a população escolar do Distrito Federal e minorar o sofrimento das crianças que recorrem a esse estabelecimento.

O Instituto Odontológico Pedagógico antes tinha a denominação de "Assistência Dentária Infantil Zeferino de Oliveira". Em 1921, a antiga "Associação Central Brasileira de Cirurgiões-Dentistas", sob a presidência do dr. J. B. Salema Garção Ribeiro, deu início às bases da obra futura, constituindo uma comissão para providenciar os meios materiais da construção, tendo como presidentes o prof. Frederico Eyer. Foram árduos e difíceis os trabalhos. Distribuíram-se listas a comerciantes, industriais, instituições, figuras da alta sociedade e do nosso mundo científico. Eando prestador, formado de cirurgiões-dentistas, se-

as principais ruas da capital: coleta pública, denominada "Flor Primavera", com o concurso de senhoras e senhoritas; concertos e recitais, em teatros e salões, foram realizados para a obtenção de donativos.

A Câmara do Distrito Federal, na época Conselho Municipal, de acordo com o projeto do saudoso intendente dr. Júlio César de Melo, votou um auxílio de oitenta contos de réis. O Governador da República já havia concedido um lote de terreno, sancionando o projeto do jornalista Costa Rego, então deputado federal.

Para início da obra, surge um benemérito na pessoa do sr. Zeferino de Oliveira, alto industrial, de nacionalidade portuguesa, que abriu generosamente a sua carteira, entusiasmado com a grandiosa idéia.

Assim, em 1925, no dia 21 de abril, consagrado a Tiradentes, o mártir da Independência, foi oficialmente inaugurada a "Assistência Dentária Infantil", que tomou o nome de "Zeferino de Oliveira", após o seu prematuro passamento.

O prédio custou Cr\$ 137.267,80 e a instalação — laboratório, material cirúrgico e móveis, exigiu a importância de Cr\$ 143.598,72, perfazendo a despesa total de Cr\$ 280.866,52, conseguidos com a graça divina e a boa vontade do povo do Rio de Janeiro.

Prataram-se 108 profissões, além de significativo número de estudantes de Odontologia, com a máxima dedicação e eficiência. Não podendo a Congregação Técnica fazer face às despesas de manutenção, constantes do elevado custo do material, funcionários, etc., fez a doação do prédio, e ins-

talações ao Patrimônio da Prefeitura do Distrito Federal, em 18 de outubro de 1940, para sede do Serviço Dentário Escolar.

O Instituto acha-se sob a direção do dr. José Ribeiro, um dos organizadores do Serviço Dentário Escolar em 1925, que conta com o apoio do sr. Prefeito do Distrito Federal, do sr. Secretário de Educação e Cultura e do sr. Diretor do Departamento de Saúde Escolar, que facilitam as obras de ampliação do prédio.

Conclui na 3ª página

### Auxiliares imediatos do prefeito Arruda Negreiros

Com as maiores demonstrações de simpatia e apoio da população iguaçuana, o dr. Sebastião de Arruda Negreiros assumiu pela 3ª vez o governo municipal, tendo a seguinte equipe de auxiliares imediatos:

Paulo de Arruda Gomes (Se-

cretário), dr. Ronald Cardoso Alexandrino (Assistente), dr. Nelson Soares (Chefe da D. A.), Alberto Soares de Sousa e Melo Filho (Chefe da I. R.), Nicástor Gonçalves Pereira (Chefe do Serviço Externo da I. R.), Manoel

Josquim Simões da Costa (Chefe da D. F.), Saint-Lair Peixoto Patena (respondendo pelo Expediente do Serviço Interno da D. E.) e Lauterlogia Silva de Sousa e Melo (Chefe do Serviço de Protocolo).

Não percam os **MONUMENTAIS BAILES DE CARNAVAL DO ESPORTE CLUBE IGUAÇU**  
Em seu Ginásio de Esportes, dias 8 (hoje), 9 e 10, das 23 às 4 hs. e infanto-juvenil, dias 8 (hoje), 9 e 10, das 16 às 19 horas  
Decoração deslumbrante — Grande orquestra de Carnaval — Ambiente sadio e alegria contagiante

**Eleita a Mesa da Assembléia Legislativa**  
Saramago Pinheiro, o novo Presidente  
Indicação dos líderes do governo e das bancadas

Realizou-se terça-feira última a eleição da Mesa da Assembléia Legislativa fluminense, sendo eleito seu presidente o sr. Saramago Pinheiro, da UDN.

Os demais cargos foram preenchidos assim: para 1º, 2º e 3º vice-presidentes, Mendonça Thurler, do PTB, José Haddad, do PSD e Teotônio de Araujo, do PDC, respectivamente; para 1º secretário, Câmara Torres, do PSP e 2º secretário, Dasso Costa, do PTB; e para 1º e 2º suplentes, João Fernandes, do PSB e Valtér Oriandini, do PR.

Os líderes escolhidos foram: da maioria, Álvaro Fernandes, do PTB e vice, Carlos Quintela, da UDN.

Das bancadas do PTB, UDN, PSD, PDC, PR, PSP e PTN os líderes são, respectivamente, Jaime Bittencourt, Adolfo de Oliveira, Hamilton Xavier, Dall de Almeida, Valdir Medeiros, Aécio Napol e Câmara Pinto.

**Curso de admissão de férias no Colégio Afrânio Peixoto**

NO REINADO DE MOMO

O rei da festa, Momo I e Úrico, já tomou conta da cidade desde domingo passado, tanto nos clubes como na rua, onde o movimento foi extraordinário.

Hoje, amanhã e terça-feira gorda, as manifestações de alegria dos vassallos de Momo serão mais intensas e contagiantes, pela amostra do que aconteceu domingo, quando os iguassuanos deram o grito de Carnaval.

Na Praça da Liberdade, armou-se um corêto modesto para a banda de música, que ha-de incentivar o povo a cantar e a dançar ao som das marchas e sambas.

Nos clubes, porém, é que estará o ponto alto dos folguedos carnavalescos em Nova Iguaçu.

A simpática A. A. Filhos de Iguaçu, além de sua habitual e vitoriosa passeata, realizará no ginásio do Grupo Escolar Rangel Pestana três grandes bailes e três matêas infantis.

E o glorioso E. C. Iguaçu, no seu monumental Ginásio de Esportes, magnificamente decorado pelo artista Expedito Branco, além do baile de máscaras de ontem, como azeritivo para os foliões alvi-negros, fará realizar ainda três bailes e três matêas infantis juvenis esplendentes, num ambiente de conforto e grande alegria.

Os comandados do presidente Nelson Soares esperam estar na "Corte de Momo".

VIDA SOCIAL

DATAS ÍNTIMAS

Fizeram anos neste mês:

- 2. menina Liana, filha do sr. e sra. Gui Berpot de Matos; 2. sr. João de Louz; 2. sr. Otávio José Teixeira; 2. menina Lania Lúcia, filha do sr. e sra. Avelino José Bittencourt Filho; 2. sr. Lino R. Hermida; 2. menina Aira, filha do sr. e sra. Aires Rosa; 3. sr. Hélio de Carvalho; 3. menina Sônia, filha do sr. e sra. dr. Abel Borges Leal; 3. menina Zaira, filha do sr. e sra. dr. Zorli Martins; 3. sr. Zilda Solomon, esposa do sr. Luis Solomon; 4. menino Francisco José, filho do sr. e sra. João de Castro; 4. esp. Antônio Augusto de Oliveira; 4. menina Sandra Regina, filha do sr. e sra. Artur Soares; 4. jovem Maria Helena, filha do sr. e sra. Manoel da Silva Reis; 4. sra. Virgínia Ramos da Rocha; 4. sra. Maria Lucinda Tavares, esposa do sr. Orestes Tavares; 5. menina Eliane, filha do sr. e sra. Wilson Borges; 6. srta. Florinda de Carvalho; 6. menina Lisete, filha do sr. e sra. Osvaldo Marquês.

Fazem anos hoje:

- sr. Djalma Pereira Belém; — srta. Jane Rodrigues; — sra. Bastinhas Ambrosi, esposa do sr. Umberto Ambrosi; — sra. Custódia Santos, progenitora dos srs. Santos Neto e Oberl Santos; — sr. Pascoal Paladino; — srta. Maurina Maria Ribeiro.

Nascimento

Dia 5 de janeiro último, nasceu a menina Maria de Lourdes, filhinha do sr. e sra. dr. Valdemiro de Faria Pereira.

Gratos pela participação.

Aniversários de casamento

Fizeram anos os seguintes casais:

- 2. sr. e sra. José Baroni; 3. sr. e sra. Luis Leal; 4. sr. e sra. Silvino de Azevedo Filho; 5. sr. e sra. Diogenes Palmeira.

Francisco Garrido Tourinho

(Missa de 7º dia) Manoel Garrido, Ramona Garrido, nora e netas, agradecem as manifestações de pesar recebidas por ocasião do falecimento de seu inesquecível pai, esposo, sogro e avô, FRANCISCO GARRIDO, e convidam para a missa que em intenção de sua boníssima alma, fazem celebrar no próximo dia 14 do corrente, às 8 horas, na igreja-Matriz de Santo Antônio.

Nova Iguaçu, 7-11-59.

FOTO ELITE Atende-se a domicílio para casamento. Retratos p/ documentos em 30 minutos. Especialista em reprodução de retratos a crayon, sépia e óleo. Vendas de máquinas, filmes, quadros, santos e álbuns. Rua Marechal Floriano Peixoto, 2243 - Loja - Tel. 413 - Nova Iguaçu

DARCY CIANNI MARINS ADVOGADO Escritório: - Rua Getúlio Vargas, 58 - Sala 6 Das 9 às 12 horas, diariamente Residência: - Rua Tabeião Murilo Costa, 100

Ouvido - Nariz - Garganta DR. EDISON FATORELLI Médico da Policlínica Geral do Rio de Janeiro Nova Iguaçu Rio de Janeiro Av. Amarel Peixoto, 236, S. 304 Rua Alcindo Guanabara, 15-A Prédio do Banco de Minas Gerais S. 201 - Tel. 52-5324 3ª, 5ª e sáb., das 9 às 12 hs. 3ª, 5ª e sáb., das 15 às 18 hs.

DR. AFONSO FATORELLI MÉDICO OCULISTA ASSISTENTE DA FACULDADE DE CIÊNCIAS MÉDICAS Receita de Óculos - Doenças e Operações dos Olhos CONSULTÓRIO: Avenida Amarel Peixoto, 236 Sala 304 - Prédio do Banco de Minas Gerais 2ª, 4ª e 6ª-feiras, das 8,30 às 12 horas (consultas comuns) À tarde: Consultas com hora marcada.

Notinhas de Morro Agudo

(Do correspondente Heuro Lopes Ferreira)

O sr. Givaldo Dantas Melo procurou-nos para comunicar que, nomeado sub-delegado de polícia da cidade de Iguaçu, em virtude de seu cargo se empossou na semana passada, em virtude de seu cargo se empossou na semana passada, em virtude de seu cargo se empossou na semana passada...

Rainha do Carnaval do Morro Agudo F. C. - resultado final: srta. Celia Ferreira, 18.550 votos e srta. Vera Lúcia Borges de Castro, 11.549. A srta. Nely Teixeira transferiu a coroa à sucessora durante o baile de ontem.

DURVALINO DOS SANTOS Despachante Estadual Serviço de Contabilidade Rua Getúlio Vargas, 58 - Sala 22-A NOVA IGUAÇU - R. DO RIO

Vende-se um armazem à Estrada de Madureira, 2809, em Nova Iguaçu, bem montado e servido, com boa organização e freqüência. O mesmo armazem possui seções de secos e molhados, de ferragens, de tecidos, armarinho e perfumaria. Vende-se por motivo de doença; tratar no número acima mencionado com o sr. Oliveira Barbosa, das 7 da manhã às 20 horas.

Aluga-se casa de quarto, sala e cozinha com armário de aço e fogão a gás de quatro bocas, banheiro com chuveiro elétrico e grande área coberta com tanque, por Cr\$ 3.000,00, à rua Manoel Coelho, 16, Bairro Caonã, Nova Iguaçu. Tratar à rua Otávio Tarquino, 188, a partir de quarta-feira, das 12 às 18 horas.

Aluga-se um apartamento com uma boa sala, dois grandes quartos e demais dependências, à av. Nilo P. Canha, 839. Tratar na loja 853.

Aniversário de fundação do Iguassú Basquete Clube

Viveu o I. B. C., no domingo último, uma esplêndida tarde de convivência social, em comemoração do 9º aniversário de sua fundação, com o bem organizado churrasco oferecido p-los srs. Presidente - Manoel Pedro de Almeida Couto, Vice-Presidente dos Interesses Financeiros - Alberico de S. Bittencourt, e pelos prezados consócios Altair Alcântara e Rogério Carelli, na área em que está sendo construída a nova praça de esportes do Clube, onde, também, foram realizadas partidas de basquete entre as equipes de novos e veteranos atletas, em que se sagraram vitoriosas as equipes de veteranos.

Foi aquela praça tomada por considerável número de sócios e visitantes ilustres, que se fizeram acompanhar de seus familiares e pessoas amigas, prestigiando, sobretudo, com suas presenças, as comemorações dos 9 anos de lutas e glórias do Clube.

Tiveram todos a oportunidade de visitar - com invulgar interesse - as obras que estão em andamento.

Mereceu especial atenção, pela sua imponência, a piscina e seu vestiário, cuja construção já está quase concluída, não regateando os presentes p-lavras elogiosas diante do muito que em pouco tempo ali foi executado, o que é devido à perfeita coordenação dos esforços daqueles que se propuseram à consecução desse empreendimento.

Assim é que o Conselho Administrativo e a Comissão de Obras agradecem, de público, a presença de todos, as manifestações de apreço e incentivo e, ao mesmo tempo, renovam o propósito de continuarem pugnando, sempre e cada vez mais, pelo engrandecimento do Iguassú Basquete Clube.

WALTER CAVALCANTI BEZERRA Vice-Presidente dos Interesses Administrativos

DR. ALCINDO RAPHAEL ADVOCACIA E CONTABILIDADE Diariamente das 8 às 17 horas Contratos, Distratos, Falências e Concordatas Rua dr. Paulo Frontin, 101 - Nova Iguaçu

E. C. Iguaçu Resoluções do Conselho Administrativo a) - Transferir para o quadro de contribuintes, a partir desta data, os sócios juvenis Márcio Luiz de Andrade e Carlos Alberto Barbosa de Miranda; b) - fazer inserção em ata de um voto de pesar pelo falecimento do progenitor do associado Manoel Garrido Gondariz; c) - admitir no quadro social como contribuintes, os srs. Gerson Urbano de Carvalho, Joaquim Sanches Junior, El Brito, Aguilas Soares da Costa, Lino Rodrigues Hermida e Alfredo Marques dos Santos; d) - admitir no quadro social, como sócios do Departamento Feminino, as artas. Itacé dos Santos, Janir Ramos Pereira, Sibelê, Silêa e Silene Mendes do Nascimento, Carmen e Rosa Mary Ferreira Sampaio, Nair e Juraci Monteiro Linhares; e) - expedir carteira social para as sras. Inacema Azeredo Brito, Nilda do Vale Costa, Maria de Lourdes do Nascimento, Laura Campos Schiavo, Guilhermina de Araújo Reis, Arlinda de Fonseca Malheiro, Albertina Soares de Vasconcelos, Aylêa Costa Quaresma de Oliveira, Benedita da Conceição Brolo, Neuzia Pricoto Crisp, Maria Haydêe Lucena Sampaio, Elenir dos Santos e Hilda Monteiro Linhares, e para as sras. Luíana e Lucilla Baroni Lucia Regina e Vera Lúcia Baroni Argenta; f) - expedir carteira social infantil para as meninas Vera Lucia e Elizabeth da Conceição Brolo; g) - expedir 2ª via de carteira social para os associados Eli de Freitas, Paulo de Arruda Gomes e Norma Barbosa Ferreira; g) - exonerar, a pedido, do presidente e membro da Comissão de Carnaval, o associado José de Mours; h) - oficial ao sr. Presidente do Conselho Deliberativo, solicitando providências no sentido de ser apurada a responsabilidade do associado matriculado n. 174 no incidente verificado na sede social em 31 de janeiro último, e a quem foi eleito sócio e membro efetivo daquele órgão; h) - congratular-se com o assoc.

CINE IGUAÇU HOJE - "Naufrágio de uma Ilusão", com Hedy Lamarr, Jana Powell, Jan Sterling e George Nader. Horário: 13.30, 14.50, 16.30, 18.10, 19.50 e 21.30 horas. QUARTA e QUINTA-FEIRA - "Liane", com Marion Michæl. SEXTA-FEIRA a DOMINGO - "Cavalgada para o inferno", com Jock Mahoney.

CINE VERDE QUARTA e QUINTA-FEIRA - "Mocidade violenta", com Karin, Baal e Hort Buchholz. SEXTA-FEIRA a DOMINGO - "Rainha de Babilônia", com Rhonda Fleming e Ricardo Montalban.

CINE UNIÃO (Bairro Santa Eugênia) HOJE - "A infame", com Libertad Lamarque e Ramon Gay. SEGUNDA e QUARTA-FEIRA - "Flor do lodo", com Paulette Goddard e Ray Milland. QUINTA-FEIRA a DOMINGO - "Uma noite no Rio", com Carmen Miranda e Don Ameche.

Cine Brasília (Bairro California) QUARTA e QUINTA-FEIRA - "O tigre sagrado", com Johnny Weissmuller; e o 4º episódio de "O Vale dos Desaparecidos". SEXTA-FEIRA a DOMINGO - "O amanhã que não virá", com James Cagney.

PROLAR S. A. Agência de Nova Iguaçu A PROLAR solicita o comparecimento à sua nova Agência de todos os portadores de títulos em atraso, a fim de que não percam o direito às importâncias já depositadas. Comunica, outrossim, que os pagamentos de mensalidades poderão ser efetuados diretamente à nova Agência, à Rua Marechal Floriano Peixoto, 1748, a/2, a partir das 8,30 horas.

clado dr. Mário Guimarães e com o deputado Edélio da Cruz Nunes, pela sua investidura nos cargos de Secretário de Interior e Justiça e Secretário de Segurança Pública do Estado do Rio, respectivamente. Nova Iguaçu, 3-2-1959. Altair Soares Pereira - 2º Secretário

Curso Washington Luiz DATILOGRAFIA - OFICIALIZADO Aprenda datilografia com eficiência, sob orientação de professora diplomada. Máquinas novas. Conferem-se diplomas visados pela Remington. Aulas diurnas e noturnas. CURSO DE TAIQUIGRAFIA OFICIALIZADO AV. NILO PECANHA, 436 - SOB. - NOVA IGUAÇU

No Instituto Anchieta o senhor encontrará a instrução e a educação que deseja para o seu filho Cursos: Jardim de Infância - Primário - Admissão MATRÍCULAS ABERTAS - Horário: 8 às 11 horas RUA GETÚLIO VARGAS, 87

Notícias Esportivas

Clubes Vinculados No 1º encontro do triangular de eliminatórias ao título de vice-campeão de futebol, realizado domingo passado no campo da A. A. Filhos de Iguaçu, entre o 1º de Maio e a S. E. Mercado, venceu esta última pelo bonito escore de 2 x 0, 'goais' conquistados por Neto e Lauro. O time da S. E. Mercado estava assim constituído: Carteiro; Olegário e Zezinho; Dédé, Wilson e Jaime; Nirlei, Neto, Evan, Américo e Lauro. - Dia 15, Milionários de Santa Eugênia x S. E. Mercado.

E. C. Miguel Couto espera reabilitar-se Jogando domingo passado em Petrópolis, o Miguel Couto, bi-campeão iguassuano, caiu frente ao Cruzeiro do Sul, campeão serrano, por 2 x 1. Entretanto, no 2º encontro que está marcado para o dia 15, no campo do A. C. Alados, os comandados de Joãozinho tudo farão para jogar melhor e readquirir a posição. Como preliminar, assistiremos, às 15.30 horas, ao encontro da S. E. Mercado com os Milionários de Santa Eugênia.

Volley Já convocados e treinados os jogadores pelo técnico Luciano Ramalho, Nova Iguaçu comparecerá ao VIII Campeonato Estadual.

DR. ALCIDES FATORELLI MÉDICO DE CRIANÇAS Consultas diariamente de 2 às 6 horas da tarde Consultório: Av. Amarel Peixoto, 250 (antiga Rua Mendonça Lima) 1º andar - sala 8 Residência: Rua Rita Gonçalves, 666 NOVA IGUAÇU Est. do Rio

Aposentado o agente Saul Soares Já assumiu a chefia da estação local o novo agente Coraci Pinto Duarte

Por ato de 1º do corrente, publicado dia 2 no "Diário Oficial", foi aposentado o estimado agente da estação local, sr. Saul Soares, substituindo-o na mesma data, por ordem da administração da Central do Brasil, o agente Coraci Pinto Duarte, um dos mais corretos funcionários de nossa ferrovia.

Também foi aposentado na mesma data, como oficial administrativo, letra I, da Central do Brasil, o sr. Edélio Soares Pereira.

Com a Polícia Moradoras de Cabuçu pedem, por nosso intermédio, a atenção da Polícia para o seguinte fato: no centro mais movimentado daquela localidade, ao lado do botiquim Jardim Cabuçu e tendo em frente o ponto dos ônibus funciona uma casa de jogo, onde se ajuntam elementos estranhos e indesejáveis, criando constrangidas e intranquilas as famílias do lugar. Por isso, seria medida preventiva e louvável se a Polícia acabasse com a jogatina que impera em Cabuçu.

BUFFET IGUAÇUANO Organiza-se qualquer serviço de festas, recepções e casamentos (com todo o material completo). Tratar com o sr. Alfredo, na rua Lafaiete Pimenta, 308.-Nova Iguaçu.

Escriturário Importante Firma desta praça precisa de Escriturário com longa prática de Escritório. - Carta do próprio punho para Caixa Postal 34, Nova Iguaçu, indicando nacionalidade, idade, pretensões e cargo ocupado anteriormente.

MINERAÇÃO GERAL DO BRASIL PREMIADA COM "MEDALHA DE OURO" NA EXPOSIÇÃO INTERNACIONAL

## Bruxelas foi exemplo de que o Brasil vence a meta da Produção Siderúrgica

A comunicação oficial do Comissariado Permanente de Exposições e Feiras no Exterior, do Ministério do Trabalho, é altamente elogiosa, não apenas para uma indústria sólida do nosso Estado, como para o próprio País. A "Mineração Geral do Brasil Ltda." recebeu um ofício, dando conta de que fora premiada com uma medalha de ouro pelo mostruário apresentado na Exposição Internacional de Bruxelas. Eis o que diz o documento: "Senhor Diretor, O Comissariado Permanente de Exposições e Feiras no Exterior tem a honra de comunicar a Vossa Senhoria que, ao encerramento da Exposição Universal e Internacional de Bruxelas, foram proclamados oficialmente pelo Júri Internacional os prêmios conferidos aos países participantes daquele certame, ocasião em que foi outorgada a "Medalha de Ouro" à "Mineração Geral do Brasil Ltda." pelo brilhantismo de sua integração naquela mesma Exposição".

### Brasil: 9º Colocado

Mas o ofício não para aí. Foi por demais anunciado que nada menos de 56 países se fizeram representar em Bruxelas, numa mostra grandiosa do que cada povo podia conseguir como fruto do seu próprio esforço. Melhor que qualquer comentário, transcrevemos outro trecho do documento enviado ao sr. Ricardo Jafet, diretor da empresa premiada em Bruxelas.

"Outrossim, tomamos a liberdade de levar ao conhecimento de Vossa Senhoria que ao Pavilhão do Brasil, pela harmonia do seu conjunto e pelo desenvolvimento do tema «O Brasil constrói uma civilização ocidental nos trópicos», foi concedida a laurea máxima da Exposição: a «Estrela de Ouro». Quarenta e três prêmios conseguiu o Brasil, o que lhe valeu, no computo geral, ser classificado em 9º lugar, entre 56 nações, na frente de países como França, Itália, Finlândia, Suíça, Noruega, Portugal, Espanha, México, Venezuela, etc. Melhores classificações só obtiveram a Tchecoslováquia, Inglaterra, Alemanha, Estados Unidos, Austrália, Japão, Holanda e Rússia".

### O Exemplo da Mineração Geral do Brasil

Diante desse atestado de progresso, a reportagem procurou o sr. Roberto Jafet, diretor das Usinas do Grupo Industrial Jafet. Sómente no Estado de São Paulo, nada menos de sete usinas estão em funcionamento, com ótimos resultados. São as usinas de São Caetano, a «Santa Olímpia», a «São Francisco», a De Martino S. A., a «Codig S. A.», em São Paulo e a de São José, situada no Município de Santo André. No Estado do Rio, mais duas usinas contribuem para o êxito da empresa: a de Nova Iguaçu, e a Honório Gurgel. Adianta-se que a Mineração Geral do Brasil explora, nos municípios Urussanga e Tubarão, em Santa Catarina, jazidas de carvão mineral, para o abastecimento de suas usinas. O mesmo acontece em Minas Gerais, onde nada menos de 15 jazidas são trabalhadas com idêntica finalidade.

A Usina de Mogi das Cruzes é a maior unidade de produção, trabalhando em conjunto com a Fábrica de Tubos sem Costura, a primeira instalada no Brasil e considerada a maior da América do Sul.

### Amparo ao Trabalhador

Sobre essa unidade, assim se expressou o sr. Roberto Jafet, que dirige todo o grupo de usinas:

"Não foi sem esforço que conseguimos instalar a fábrica de tubos sem costura, cuja primeira produção foi em 11 de novembro de 1953. Na usina e na fábrica trabalham milhares de funcionários, com a certeza de que, dia a dia, aumenta o ritmo de produção. Para melhor atender às reais necessidades dos empregados, a Mineração fundou uma vila com seiscentas casas e, por uma, cada operário paga, em média, cento e cinquenta cruzeiros — o que representa, apenas, uma taxa de conservação do imóvel".

### Um Paralelo Face à Medalha de Ouro

O sr. Roberto Jafet, que ocupa, atualmente, a presidência da Associação Brasileira de Metais, soube, entretanto, fazer um paralelo, ao saber dos resultados finais da classificação das siderúrgicas apresentadas na Exposição de Bruxelas. Frisou:

"Não posso deixar de fazer um paralelo entre a nossa Mineração com as tantas e poderosíssimas outras apresentadas no Festival de Bruxelas. O prêmio que recebemos, acclamamo-lo como um reconhecimento ao esforço de uma iniciativa particular e, também, pela variedade e perfeição dos produtos que expusemos naquela oportunidade".

### Estimativas para 1960

Teendo outras considerações sobre o que representa o Grupo Industrial Jafet, assinalou o diretor das Usinas Siderúrgicas:

"O Grupo Jafet, no campo siderúrgico, é uma empresa completamente integrada com suas jazidas de minérios de ferro, manganês, ilímita e carvão mineral, cujas reservas calculamos na ordem de um bilhão de toneladas. Ainda mais, esse grupo detém reservas de carvão mineral na ordem de 20 por cento das conhecidas até o momento. E a variedade de produtos leves e médios desta siderúrgica o coloca em 2º lugar no Brasil".

Prosseguiu o sr. Roberto Jafet:

"Outro fato que quero destacar, e que bem caracteriza o Grupo Jafet, é que o mesmo é composto inteiramente de brasileiros. Isso, em números, representa nada menos de 12 mil empregados, que somados às suas famílias, constituem uma população de quase 50 mil habitantes, espalhados nos Estados do Rio, Santa Catarina, Minas Gerais e São Paulo".

Finalizando, observou o entrevistado:

"A luta da Mineração Geral do Brasil, no campo siderúrgico, tem sido árdua e muitas vezes incompreendida e injustificada. Mas, hoje, representamos a terceira força de produção no Brasil, inclusive em face da Siderúrgica Nacional de Volta Redonda. Somente este ano que finda, ultrapassamos, em produção, duzentos mil lingotes — meta que era prevista pelos órgãos competentes, para 1960, quando segundo tudo nos leva a crer, ultrapassaremos a estimativa de 350 mil toneladas".

(Transcrito de "Última Hora", São Paulo, de 10-12-58)

## Parabéns, Maranhão!

Afastado do Maranhão há 17 anos, permanece, dentro em minha alma, com a mesma intensidade dos primeiros dias, a enorme saudade que a gente sente de tudo quanto está ligado aos nossos melhores dias da vida, que são os da mocidade.

Acompanho, com solicitude carinhosa de filho extremo, a vida do meu Estado. O amor pela minha terra e minha gente é uma constante no meu coração. De há muito nele se extinguiram as labaredas das paixões e os ímpetos de polemista do mundo, que iluminaram os agitados dias de minha juventude em Pedreiras. Esqueci agravos e perdoei ofensas para apenas querer bem à minha gente, a mais abandonada e esquecida do Brasil.

Nunca lستimel tanto minha ausência dos pagos natais como recentemente, por ocasião das eleições para renovação da Câmara Federal. E que dentro os candidatos estava Henrique de La Roque Almeida, cuja presença no Palácio Tiradentes há muito se tornara uma dívida sagrada para os meus conterrâneos. Infelizmente, não lhe dei tudo quanto desejava de adjutorio. Mesmo assim, não me tornei indiferente e escrevi a parentes e amigos concitando-os à luta pela vitória de um maranhense como ele, digno entre aqueles que mais o acenam, de nos representar no Parlamento da Nação. E se o Maranhão de outra vez lhe fôr ingrato, desta, felizmente, redimiu-se brilhantemente, dando-lhe uma consagradora votação, a mais expressiva e honrosa que já já obteve qualquer outro candidato, porque votou maciçamente no seu nome o eleitorado esclarecido de S. Luiz, a culta e heróica ilha rebelde, de tão gloriosas tradições cívicas.

Elegendo La Roque, poucas vezes o povo de minha terra soube tão bem honrar o seu passado de nobreza e elevação moral. Henrique é, de fato, uma das mais altas expressões do caráter e da bondade maranhenses.

Reconheço-te, agora, meu Maranhão. Bravíssimo!

Anthenor Magalhães Amaral

## MARIA

ENO THEODORO WANKE

Eu teço um canto a Maria na doce noite em que ponho presentes feitos de sonho nos sapatos da poesia...

Maria, a meiga judia que nos sugere a lembrança de mãe nutando criança, na mais sublime harmonia...

Inspiradora Maria dos pobres monges postas que respiravam nas quietas ceias medievais, poesia...

Há toda uma sinfonia no nome sagrado e doce que tanta beleza trouxe há dois mil anos, Maria!

Maria, mãe sem pecados, a pura e bela madona, a mais inocente dona de tantos apaixonados...

Maria, a mãe de Jesus que nos sugere a lembrança de mãe nutando criança ou vendo o filho na cruz...

### Rasgou seu terno?

## SERZIDEIRA

Rua Bernardino Melo, nº 1549 NOVA IGUAÇU

vezes o povo de minha terra soube tão bem honrar o seu passado de nobreza e elevação moral. Henrique é, de fato, uma das mais altas expressões do caráter e da bondade maranhenses.

Reconheço-te, agora, meu Maranhão. Bravíssimo!

Anthenor Magalhães Amaral

## O que vai pelo E. C. Iguaçu

Hoje, às 16 horas, primeiro grande baile Infante-juvenil, com prêmios às fantasias classificadas em 1º e 2º lugares, em nosso Ginásio de Esportes, ricamente decorado, inspirado sob o tema "Na corte de Momo", e com grande orquestra de Carnaval.

À noite, às 23 horas, monumental baile de Carnaval, no qual serão eleitos pelos participantes a Rainha do Carnaval e os pares (solteiro e casado) mais foliões.

Segunda e terça-feira, às mesmas horas, continuação dos monumentais folguedos carnavalescos, que marcarão época, pois serão os maiores até hoje realizados.

Darcy G. Chuff

Vice-Presidente dos Interesses da Divulgaço

## Uma Revista de Classe

Não há o que destacar entre as matérias que compõem a nova e excelente edição da revista «Alterosa». Com efeito, nesta primeira quinzena de fevereiro «Alterosa» se apresenta, como de costume, com um conjunto admirável de reportagens, artigos, contos, crônicas e variedades selecionadas com elevado critério de oportunidade e, sobretudo, de moralidade.

Em sete páginas magnificamente impressas, por exemplo, «Alterosa» focaliza o Vale do Jacutingonha, rica e solfredora região do nordeste mineiro, numa reportagem

que pode colocar-se entre as melhores do gênero. Certamente «encherão os olhos» das leitoras as páginas de modas, apresentando agora deslumbrantes criações de alta costura parisiense para as horas de sêno. E, se falamos de «encher os olhos», lembramos, de passagem, que é de «dar água na boca» a seleção de pratos para «Almoço e Sobremesa», apresentadas nas páginas de «Arte Cultural».

## Publicações

Albert Schweitzer, uma vida exemplar, de Mário Weissmann, pelas Edições Melhoramentos, mostra-nos o genial filantropo. É livro que edifica a mocidade e empolga todas as idades!

## A LAPIS...

(Conclusão da 1ª página)

O que impressiona, à primeira vista, é a higiene, que contrasta com o aspecto lamentável de muitos hospitais e laboratórios. No miolo, 100 ecclares são atendidos diariamente. Nada menos de 28.478 meninos e meninas acham-se inscritos no fichário. Recebem desde a simples extração e obturação, aos complicados trabalhos de cirurgia e ortodontia, por profissionais especializados. O Instituto realza, de acôr com a necessidade, o melhor preparo físico da mocidade e colar para dias mais venturosos, com a preservação de uma estética perfeita. Dedicadas enfermeiras ensinam as crianças a mastigar, dão instruções como devem fazer a higiene da boca e a maneira conveniente de escovar os dentes.

Ao término do tratamento, diariamente, os pequenos clientes recebem uma merenda, gratuita, que muito facilita o retorno.

Assim, graças à compreensão dos Poderes Públicos, o Instituto Odonto-Pedagógico vem prestando inestimáveis serviços dentários a milhares de crianças pobres, que constituirão os homens de amanhã.

## Seguro de vida

Acidentes Pessoais e do Trabalho, Fogo, Automóvel, Fidelidade.

Roberto Cabral

CORRETOR OFICIAL

R. Governador Portela, 514

Tel. 418 — Nova Iguaçu

Aidyl Martins Pereira | Flávio Fernandes Faria  
ADVOCADOS  
Às 3ª e 5ª-feiras, das 8 às 12 horas | Diariamente das 8 às 11 horas  
Av. Nilo Peçanha, 10 — Sala 204 — Nova Iguaçu

### REFRIGERADORES DE FAMA MUNDIAL

## PELA TABELA!



# LOJAS MARACANÁ

AS MAIORES DO ESTADO DO RIO

TUDO PARA O CONFORTO DO SEU LAR, À VISTA OU À PRAZO

AV. NILO PEÇANHA, 213 A 239 - tel. 21 - NOVA IGUAÇU

## SANTA CASA DA MISERICÓRDIA DO RIO DE JANEIRO

Escritório: Rua 13 de Maio, 85 — sala 204 — Nova Iguaçu

A Santa Casa da Misericórdia do Rio de Janeiro, pleaa proprietária das FAZENDAS MADUREIRA, MORRO AGUDO, TINGUÁ e SÃO JOSÉ, leva ao conhecimento de quem interessar possa, que ditas terras não poderão ser vendidas sem realibados os terrenos, a nenhum pretexto, nem, tampouco, exploradas as pedreiras existentes, por quem quer que seja, senão pela própria Santa Casa ou quem legalmente a represente.

MINISTRO LAFAYETTE DE ANDRADA — Provedor

## ECONOMIA DOMÉSTICA

### Pernil caseiro

#### INGREDIENTES

5 quilos de sal de cozinha; 60 gramas de salitre (cerca de 3 colheres das de sopa); 25 gramas de pimenta do reino moída (4 colheres das de sopas); 1 pernil sem pele e sem a pata.

#### PREPARAÇÃO

- 1 — Tome um pernil, perfure-o muito bem com um furador ou faca de ponta, mas de modo que não dilacere a carne e permita a salga.
- 2 — Misture o sal com os demais ingredientes.
- 3 — Coloque o pernil em um pote de barro ou barril de madeira, pouca o sal em volta e por cima, deixando o potevelo para o lado de cima.
- 4 — Sobre a boca do pote ou barril coloque uma tampa de madeira que se adapte bem e ponha em cima um peso forte a 1 m de comprimir o pernil.
- 5 — Deixe ficar assim durante 10 dias.
- 6 — Retire o pernil, enrole-o muito bem com um cordão forte. Aperte bem e leve a uma salmoura fervendo, preparada com 100 partes de água, 3 de sal, 2 de salitre e temperos (alho, louro, cravo e erva doce). Deixe permanecer nessa fervura por 10 minutos. Chama-se a isto cozer o pernil.
- 7 — Retire-o da fervura, deixe escorrer pendurado e leve-o novamente ao pote como na primeira vez — cercado pelo sal e com o peso em cima. Af permanece por mais de 15 dias.
- 8 — Retire o pernil da salga, deixe escorrer bem, retire o cordão que o envolve e coze em volta um pano limpo de algodão. Leve finalmente ao fumeiro.
- 9 — No fim de uma semana estará pronto para ser servido.

OBS. — Para maiores esclarecimentos, dirija-se à Seção de Extensão do Serviço de Informação Agrícola, Ministério da Agricultura — D. Federal.

## A MOVELAR

Móveis de todos os estilos, Colchões, Rádios, Geladeiras, Bicicletas, Televisões, Máquinas de Costura e outros aparelhos domésticos.

VENDAS A VISTA E A LONGO PRAZO

**Maurício Kotler**

Rua Mal. Floriano Peixoto, 2215  
Tel. 413-111 (por favor) — Nova Iguaçu

## Laboratório de Análises e Patologia Clínica São Geraldo

DR. JOSÉ LUIZ RIBEIRO

Av. Nilo Peçanha, 54 — Salas 11 e 12 — Tel. 87 (por favor)

«O mais completo laboratório em análises de Nova Iguaçu»

Exames de Sangue, Urina, Pú, Fezes, Exsudato, Transudato, Cálculo urinário, etc. — Diagnóstico da gravidez (provas biológicas), Reações sorológicas para diagnóstico de sífilis, Testes para sensibilidade a anti-bióticos, Tubagem gástrica e duodenal, Lavado bronquial, etc. — Exame anatómopatológico (tumores, etc.) para diagnóstico precoce de células cancerígenas entregue ao ilustre cientista dr. R. Pimenta de Mello, de Manguinhos, Reação do Cádmiu. — Análise bacteriológica e bromatológica de Água e Leite.

O laboratório encarrega-se do fabrico de melo de cultura e corantes.

Os resultados dos exames serão entregues, executando-se determinados exames, no dia imediato à colheita do material. E será fornecido no mesmo dia ao médico quando este o necessitar.

Atende-se a domicílio. ♦ Aberto sem interrupção de horário, das 7,30 até às 18,30 hs. — Aos sábados, até às 15 hs.

PRODUTOS

### CAROLINA

MARCA REGISTRADA

## GRANJA CAROLINA

LINS & FILHOS LTDA.

Aves — Ovos — Pintos — Rações

Avelina, Suilina, Cevalina e Gadolina

AV. NILO PEÇANHA, 439 — TEL. 55 — NOVA IGUAÇU

## Oficina Mecânica Agostinho



Consertos, Reformas em geral e Acessórios. — Solda Elétrica e a Oxigênio. — Pinturas em geral. — Serviço de Torno, Prensa e Estufa.

### Oliveira & Jordão

Av. Amaral Peixoto, 490 (esquina de Barros Junior) — Nova Iguaçu

## Posto de Serviço Automobilístico

### “ESSO”

Oficina mecânica, Borracheiro, Eletricista, Pintura, Capoteiro, Boxes de Lubrificação, Peças e acessórios, Pneus, Camaras de ar e Baterias.

## Monteiro dos Santos & Cia.

Revendedores da ESSO STANDARD DO BRASIL INC.

Rua Marechal Floriano Peixoto, 2422

Tel. 83—Nova Iguaçu—E. do Rio

## Não dê treguas às môscas

Grande número de môscas em revenda pelos estabelecimentos, pelas salas de ordenha e outras dependências da fazenda, determinam consideráveis prejuízos ao criador. Além de possíveis fatores de enfermidades e de parasitas, as môscas contaminam o leite, perturbam o sossego das vacas, e, com isto, acarretam até uma quebra possível na produção do leite.

Com o auxílio dos modernos inseticidas, as môscas podem ser combatidas com regular eficácia, mas para um ataque eficiente há necessidade de meios preventivos. Por exemplo: evitar o mais que se possa a multiplicação desses insetos que, preferentemente se reproduzem no estrume, que, por isto mesmo, não deve ser abandonado nas proximidades dos estábulos e dos edifícios. De preferência, deve ser lançado em estrumeiras ou enterrado embora com pequena cobertura de terra. Na impossibilidade desses meios, o estrume pode ser tratado convenientemente com inseticidas que previnam a formação de larvas.

Os inseticidas, quando aplicados contra as môscas, são sob forma de pulverização direta ou sobre as paredes dos objetos onde costumam pousar. Portanto, amigo criador, não dispense o combate às môscas como processo garantido para melhorar a produção de suas vacas leiteiras.

## Waldemiro de Faria Pereira

ADVOGADO

Diariamente, até às 10,30 horas

Rua Floresta Miranda, 113—Tel. 192—Nova Iguaçu

### Comerciante ou Industrial:

Faça do

### SINDICATO DO COMÉRCIO VAREJISTA DE NOVA IGUAÇU

o defensor de seus direitos e prerrogativas

Assistência jurídica às terças, quintas e sábados, das 11 às 12 horas.

Rua 13 de Maio, 85—3º and.—sala 305

## Bazar São Paulo

FERRAGENS, TINTAS, LOUÇAS, MATERIAL ELÉTRICO, CRISTAIS E ARTIGOS ESCOLARES

### Teixeira & Azevedo

Av. Nilo Peçanha, 84 — Telefone 314-J20

NOVA IGUAÇU — E. DO RIO

## EDITAIS

### Registro de Imóveis da 2ª Circunscrição de Nova Iguaçu

Hermes Gomes da Cunha, Oficial do Registro de Imóveis da 2ª Circunscrição,

Pelo presente, atendendo ao que lhe foi requerido por Pauline Becker, intima Francisco Alves de Oliveira, Agnaldo Estácio Cruz, Otávio Alves, Alice Tereza, Alcirino Alves, Acyrtenio Giro Faisco, Acyrtenio Giro Faisco, Aristoteles Barbáza Soares, Fern da Silva, Sebastião da Conceição, Jorge Monteiro de Carvalho, Sebastião dos Santos, João Lemos da Silva, Antonio José da Silva, João Luiz de Souza, Dilca Teixeira da Silva, Valdeino Nascimento, Luiz Saturnino de Melo, José Romalpa da Silva, Incelino Tavares, José de Souza, Claudina Gonçalves Queiroz, Hilca da Silva Marques, Clara Maria da Conceição e Antonio Geraldo da Silva e Amouri Lamas, por se encontrarem em lugar ignorado, a virem em seu Cartório, à rua dr. Getúlio Vargas, 90, nesta cidade, pagar as importâncias de Cr\$ 34.200,00, 5.800,00, 6.284,90, 5.334,40, 6.667,10, 6.666,00, 6.000,00, 12.684,30, 7.500,00, 9.665,70, 6.167,50, 6.532,40, 8.017,90, 4.500,90, 8.665,50, 7.599,20, 7.500,00, 11.100,00, 9.375,00, 7.021,00, 16.332,40, 12.600,00, 5.634,20, 7.200,00 e 5.417,50, respectivamente, referentes às prestações atrasadas dos lotes por eles prometidos comprar, situados no loteamento «Vila Pauline», em B. Jordão, 40. distrito deste Município, e os que se vencerem até a data do pagamento, além dos juros de mora e custas, sob pena de, decorrido o prazo legal de 30 dias, serem os compromissos rescindidos e canceladas as respectivas averbações, nos termos do art. 14, § 3º, do Dec. 3.079, de 15 de setembro de 1938. Nova Iguaçu, 21 de janeiro de 1959. O Oficial: Hermes Gomes da Cunha.

Hermes Gomes da Cunha, Oficial do Registro de Imóveis da 2ª Circunscrição,

Pelo presente, atendendo ao que lhe foi requerido pelo dr. Geraldo Albernaz, intima Aoy de Poiva Reis e Manoel João dos Santos, por se encontrarem em lugar ignorado, a virem em seu Cartório, à rua dr. Getúlio Vargas, 90, nesta cidade, pagar as importâncias de Cr\$ 17.250,00 e 7.740,00, respectivamente, referentes às prestações atrasadas pela compra dos lotes de terreno situados no loteamento «Jardim São Geraldo», em Queimados, 2º distrito deste Município, e os que se vencerem até a data do pagamento, além das custas, sob pena de, decorrido o prazo legal de 30 dias, serem os compromissos rescindidos e canceladas as respectivas averbações, nos termos do art. 14, § 3º, do Dec. 3.079, de 15 de setembro de 1938. Nova Iguaçu, 21 de janeiro de 1959. O Oficial: Hermes Gomes da Cunha.

Hermes Gomes da Cunha, Oficial do Registro de Imóveis da 2ª Circunscrição,

Faz público, que Antonio Albuquerque Silva Gomes, industrial e sua mulher Carmen dos Reis Albuquerque Silva Gomes, doméstica, residentes e domiciliados na Praia de Botafogo, 422, apart. 1.106, no Distrito Federal, depositaram em seu Cartório, à rua dr. Getúlio Vargas, 90, nesta cidade, de conformidade com o Decreto-lei n. 58, de 10 de dezembro de 1937 e seu regulamento, memorial, planta e documentos referentes ao loteamento de uma área de terreno objeto da transcrição 16.490 L. 3—AD, da 2ª Circuns., situada fora do perímetro urbano, no 4º distrito deste Município, Belford Roxo, representada pelo lote 85, da 2ª Gleba do Núcleo Colonial São Bento, desincorporado e emancipado, com 123.383,6142m<sup>2</sup>, partindo-se do marco que serve de divisa entre os lotes 84 e 85, situados à margem da Estrada do Capim Melado com o rumo de 16° 59' 30" NE e a distância de 43,11m chega-se ao piquete (a), segue-se com o rumo de 40° 14' 30" NW e a distância de 33,42m até o piquete (b), deste com o rumo de 19° 15' NW e a distância de 117,97m, alcança-se o piquete (c), segue-se com o rumo de 21° 37' NW e a distância de 66,55m até o piquete (d) seguindo-se com o rumo de 110° 33' NW e a distância de 44,46m alcança-se o marco (8), situado à margem da Est. do Capim Melado, e servindo de divisa entre o lote e o de n. 86, estando os alinhamentos descritos situados à margem da Est. do Capim Melado, do marco (8) segue-se com o rumo de 71° 50' 05" SE e a distância de 221,63m até o marco (6—16) que serve de divisa entre os lotes 85, 86 e 87; este alinhamento é a divisa dos lotes 85 e 86; do marco (6—16) segue-se com o rumo de 71° 39' SE e a distância de 269,96m até o marco (4—14), que serve de divisa entre os lotes 58, 85 e 87; a divisa entre os lotes 85 e 87 é o alinhamento do marco (6—16) ao marco (4—14) com o rumo 6° 41' 41" SE e a distância de 127,71m até o marco (9—12); deste, com o rumo de 41° 25' 16" SE e a distância de 174,21m até o marco (9—16); que serve de divisa entre os lotes ns. 58, 81, 85 e 89; estas duas últimas alinhamentos servem de divisa entre os lotes ns. 85 e 88; do marco (9—16) segue-se com o rumo de 18° 11' 56" SW e a distância de 53,37m até o marco (7—71), que serve de divisa entre os lotes 81, 84 e 85; este alinhamento é a divisa entre os lotes ns. 81 e 85; do marco (7—71) segue-se com o rumo de 71° 31' 04" e a distância de 528,00m até o marco inicial da medição, servindo este alinhamento de divisa entre os lotes 84 e 85, área esta que foi dividida em lotes, agrupados em quadras, servidas por diversos logradouros, tendo recebido o loteamento a denominação de «Bairro Albuquerque», tudo de acordo com a planta aprovada em 20 de novembro de 1938, pela Prefeitura deste Município. As Impugnações de que se julgarem prejudicadas deverão ser apresentadas em cartório, no prazo de 30 dias, contados da 3ª e última publicação deste Edital, Nova Iguaçu, 1º de dezembro de 1958. O Oficial: Hermes Gomes da Cunha.

As carnes de aves apresentam alto índice de digestibilidade, devendo, por isto mesmo, participar mais vezes das refeições semanais.

## SERRARIA INDEPENDÊNCIA

Madeiras e Materiais para Construções, Ferragens, Tintas, Cal, Cimento, Tijolos, Telhas, Manilhas, etc.

### OLIVEIRA & NUNES LTDA.

Rua Ministro Lira Castro, 540,

Telefone 98 \* Nova Iguaçu \* Estado do Rio

## Duzentos mil cruzeiros para a melhor obra sobre Clóvis Beviláqua

### Lei Federal prevê esta iniciativa — Estuda o assunto a Comissão das comemorações do centenário do grande jurista cearense

O melhor trabalho que for escrito sobre a vida e a obra de Clóvis Beviláqua, de acordo com a alínea «b» do artigo primeiro da lei número 3426, de 10 de julho do ano passado, terá o valor de duzentos mil cruzeiros. Esta iniciativa é uma das muitas previstas por este diploma legal para os festejos do centenário do grande jurista cearense, que serão celebrados a 4 de outubro deste ano, em todo o Brasil. Além do prêmio em dinheiro, o vencedor desse concurso fará jus à publicação de seu trabalho, de acordo com o artigo quinto da mesma lei, por intermédio da Comissão Geral das comemorações, que é presidida pelo ministro Clóvis Salgado, titular da Educação e Cultura.

Além desta laurea, prevê ainda a referida lei a distribuição de dois outros prêmios, entre os concorrentes ao

mesmo setor, sendo oferecidos cento e cinquenta mil cruzeiros ao segundo colocado e vinte mil ao terceiro. Na alínea «c» do artigo terceiro, outra previsão que visa a estimular estudantes está assinalada, pois ela manda que sejam instituídos prêmios a ser distribuídos aos universitários de todo o país, a respeito dos melhores trabalhos apresentados sobre a vida e a obra de Clóvis Beviláqua, em cada Universidade ou Faculdade de Direito isoladamente. A Comissão Geral já iniciou seu trabalho prático, estando na subcomissão destinada a propor medidas objetivas, como coordenador geral, o prof. Guilherme Canêdo de Magalhães. Dois outros nomes fazem parte desta subcomissão: os srs. José Renato Santos Pereira e Nehemias Guérios.

## Política Agrária

(Conclusão da 1ª página)

d) auxílio funerário, para o caso de morte do lavrador pobre ou de pessoa de sua família;

e) auxílio-construção da casa do lavrador, para se acabar de vez com o casebre de "sapapo", cobertura de sapé, cujos compartimentos de chão batido, acanhados, exigidos, que mal dão para o teto coberto com uma esteira, ou para a mesa feita de caixotes, tendo ao lado dos bancos compridos, com janelinhas e portas de táboas toscas, sem ar, sem luz, sem higiene, onde todos, pais, filhos e agregados, vivem, comem e dormem em promiscuidade, constituem verdadeiros focos de doenças, principalmente da verminose e da tuberculose...

Além disso, é preciso garantir aos seus associados:

a) assistência jurídica, para resolução de seus casos particulares, desde que a resolução de tais casos tenha relação estreita com os deveres inerentes à referida cooperativa;

b) assistência médica, para si ou para pessoa de sua família;

c) assistência hospitalar e médica, tanto quanto possível, para si ou para pessoa de sua família, desde que não possa arcar com as respectivas despesas.

Alinda, tais "cooperativas agrícolas" devem fornecer aos lavradores: sementes, "mudas", adubos, DDT e os produtos distribuídos pelo Ministério da Agricultura e usados pela técnica moderna para o preparo do campo e proteção das lavouras, inclusive para combates à sarna, às larvas e galanhotos, e às pragas.

Também precisam possuir, afóra os meios de transporte (caminhões, jipes, rebocadores, carroças, carrinhos-de-mão, etc.), os seus tratores e arados, os discos e dentesados, semeadoras e adubadoras, para o sarrado da terra.

Tem ainda necessidade de, após estudos de seus órgãos competentes, deliberar sobre medidas a serem tomadas e que concernem à solução de questões de preço de produtos agrícolas, de mercados consumidores, feiras, etc.

Finalmente, o crédito bancário facilitado, conseguido através de "empréstimos hipotecários", a fim de possibilitar-se ao lavrador os recursos financeiros indispensáveis à incrementação da sua lavoura, dando em garantia a própria lavoura, isto é, o produto do seu trabalho honesto.

Palaremos, em continuação, sobre "Escolas para lavradores", assunto de alta relevância e grande interesse.

### VAI CONSTRUIR OU REFORMAR?

## CASA MERCÚRIO DE FERRAGENS LTDA.

### A MAIS COMPLETA DO MUNICÍPIO!

### R. MAL. FLORIANO PEIXOTO, 2210 - tel. 47

## Proteja seu filho

### O choro da criança

O recém-nato, geralmente, passa o dia inteiro dormindo, exceto quando tem de mamar. Há crianças que, mesmo com alimentação bem conduzida e cercadas de todo cuidado de higiene, choram intensamente. Estas crianças sensíveis choram com muita facilidade e não parece que o embalar nos braços tenha qualquer influência na sua atitude irritada. Muitas vezes, os fenômenos cessam de modo súbito, após vários meses sem qualquer causa justificável ou interdição de medidas especiais.

Para saber se o choro é realmente de fome, basta que a mãe observe melhor a produção de leite dos seus seios, por pessoas da criança antes e após a mamada, ou por consulta médica. Normalmente, a criança, quando começa a mamar, suga o seio com avidez íntima por 2 ou 3 minutos, cessa em seguida e passa a dormir profundamente.

Nem sempre a criança chora porque está com fome ou por causa de seu temperamento. Deve-se atentar sobre pequenos desvios fisiológicos ou mesmo uma causa patológica, sobre a conduta de uma criança recém-nata. No primeiro caso, cita-se o choro causado pela fermentação do leite materno produzindo gases e, consequentemente, espasmos intestinais, que se manifestam, clinicamente, por cólicas abdominais ou dor de barriga. No segundo caso, cita-se o que se observa nas intimações dos ouvidos, choros que são perfeitamente fáceis de identificar, por serem agudos, estridentes e que se renovam com a mesma intensidade, quando pressionamos o ouvido leve ou fortemente.

Nesses casos ou em outros menos comuns devemos sempre consultar o médico mais próximo. (Conselhos da Legião Brasileira de Assistência).

## Causas da surdez

Além das moléstias de ouvido, existem outras causas da surdez: obstrução do nariz, sinusites, inflamação das amidalãs, vegetações adenóides, infecções crônicas dos dentes, sífilis, tuberculose, diabetes, perturbações circulatórias e outras.

Quando sentir perturbações no ouvido, consulte um especialista, mas não estranhe se ele aconselhar que procure médicos de outras especialidades. — SNES.

**GILTO DO NASCIMENTO**  
Despachante Oficial  
Trata-se de Licenças de Veículos e Cartelas de Motorista  
Rua Bernardino Melo, 1919  
Sales 4 e 14 Edifício Pipe

**Delfim Pereira Montenegro**  
CONSTRUTOR  
Av. Santos Dumont, 826 - Tel. 69  
Nova Iguaçu - Est. de Rio

JOIZO DE DIREITO DA COMARCA DE NOVA IGUAÇU  
Cartório do 8º Ofício

## Edital de Citação

### COM O PRAZO DE TRINTA (30) DIAS

O dr. Enéas Marzano, Juiz de Direito da Comarca de Nova Iguaçu, Estado do Rio de Janeiro, etc.

Faz saber a Pedro Mendonça de Lima, Manoel Elias da Silva, Elzilo Motta, José Geraldo, Martins dos Santos, Maria Dulce Barbosa, Waldir Fernandes, Ana Maria do Carmo e Virgínio dos Santos que a este Juízo foram dirigidas as petições dos teores seguintes: — "Exmo. sr. dr. Juiz de Direito da Comarca de Nova Iguaçu, I) — Anibal Rodrigues dos Reis Filho e sua mulher, d. Maria Julia Gouveia dos Reis, João Manoel dos Reis e sua mulher, d. Ilse Teresinha dos Reis, todos fazendeiros e residentes na Fazenda S. Luiz, Taboas, neste Estado; Maria Helena Rodrigues dos Reis, solteira, maior, residente na rua Cel. Veiga, 682, Petrópolis, neste Estado; Carmen dos Reis Albuquerque Silva Gomes, de prendas familiares e residente no D. Federal, na Praia de Botafogo, 422, apt 1105, assistida de seu marido, Antonio Albuquerque Silva Gomes, e Domingos da Veiga Calvão e sua mulher, d. Maria da Glória dos Reis Calvão, residentes no D. Federal, na rua Rodrigo Silva, 40, todos brasileiros e proprietários da área loteada denominada «Balro Boa Sorte», no Núcleo Colonial S. Bento, 4º distrito de Belford Roxo, neste Estado e jurisdição desta Comarca, tendo, de suas respectivas partes, prometido vender, mediante simples recibos de promessa e reserva em prestações mensais e sucessivas a diferentes pessoas, diversos lotes de terreno do loteamento supra citado, mas sendo que algumas, deixaram de continuar efetuando os pagamentos a que se obrigaram, e preclando, por isso, pô-las em mora, vêm, com o presente, requerer se digno V. Excl. mandar notificar os compromissários faltosos abaixo relacionados, para, no prazo de trinta (30) dias, pagar as prestações vencidas e respectivos juros, sob pena de não o fazendo ficarem constituídos em mora e consideradas rescindidas as respectivas promessas de venda, perdidas, em favor dos Requerentes, cada qual, as importâncias pelos mesmos já pagas, bem como as benfeitorias de qualquer natureza porventura existentes nos terrenos. Assim: II — por precatória ao Juízo de Direito da Vara Cível do Distrito Federal, ao qual for distribuída, os de endereços all conhecidos, a saber: Esmaraldo Barros da Costa (lote 6 da q. 7), r. Senador Pompeu, 173, que pagou 15 prestações de cr\$ 300,00 até abril de 1955; José Francisco dos Santos (lote 4 da q. 3), r. Saturno 563, Penha, que pagou 5 prestações de cr\$ 510,00 até abril de 1956; José Lucídio Cavalcanti (lote 5 da q. 3), r. Saturno 563, Penha, que pagou 6 prestações de cr\$ 510,00 até março de 1956; Renato Souza Santos (lote 6 da q. 9), r. "A" n. 38, Penha, que pagou 8 prestações de cr\$ 300,00 até agosto de 1954; e Mario Fernandes (lote 2 da q. 10), r. Sargento Tarquino 316 c. 15, Penha, que pagou 7 prestações de cr\$ 310,00 até janeiro de 1956; III) — Idem, ao Juízo de Direito da Comarca de D. de Caxias, neste Estado, os de endereços all conhecidos, a saber: Adhel de Souza Madeira (lote 16 da q. 4), av. Itatiaia 1386, que pagou 5 prestações de cr\$ 610,00 até janeiro de 1956; Arcenio de Souza Madeira (lote 5 da q. 4), av. Itatiaia 1386, que pagou 5 prestações de cr\$ 510,00 até janeiro de 1956; Elzilo Motta (lote 7 da q. 9), r. Gávea 3.908, que pagou 5 prestações de cr\$ 360,00 até novembro de 1955; José Geraldo (lote 20 da q. 5), r. da Fronteira s/n, Gramacho, que pagou 6 prestações de cr\$ 510,00 até março de 1956; Martins dos Santos (lote 10 da q. 1), r. Sebastião Arruda 1.190, Vila S. Luiz, que pagou 5 prestações de cr\$ 510,00 até fevereiro de 1956; Maria Dulce Barbosa (lote 15 da q. 9), Vila Guaira, lote 215, Gramacho que pagou 17 prestações de cr\$ 250,00 até janeiro de 1955; Manoel Elias da Silva (lote 8 da q. 9), av. 15 de Novembro 525, que pagou 6 prestações de cr\$ 360,00 até dezembro de 1955; Waldir Fernandes e Ana Maria do Carmo (lote 18 da q. 7), r. São Boaventura 73, P. Lafayette, que pagaram 11 prestações de cr\$ 440,00 até janeiro de 1955; e Virgínio dos Santos (lote 8 da q. 8), r. Andaraí 81, que pagou 8 prestações de cr\$ 460,00 até março de 1956; e IV) — por edital, por se achar em lugar ignorado, logo depois de cumpridas as diligências anteriores em as quais outros poderão ser assim considerados: Pedro Mendonça de Lima (lotes 18 e 19 da q. 5) que pagou 14 prestações de cr\$ 700,00 até outubro de 1954. V) — Sendo certo que os pagamentos em débito deverão ser saldados pelos compromissários acima relacionados na r. do Catete, 248, D. Federal ou onde si se indicar, face o exposto, feitas as notificações e decorrido o prazo marcado, também se requer mande V. Excl. sejam entregues aos Requerentes os autos respectivos, independentemente de traslado, nos termos do art. 720 e segs. do Cód. de Proc. Civil, dando-se à presente o valor de cr\$ 2.000,00. N. Iguaçu, 30 de maio de 1957. (a) Aldo de Freitas, O. A. B. 1231 — E. J. 0361 — D. F. (Devidamente selada). Despacho: — D. A., a conclusão. Em 11-6-57. Admarlo Mendonça, DISTRIBUIÇÃO: — Distribuída ao 8º Ofício, Nova Iguaçu, 17 de 9 de 1957. O Distribuidor — Alencar Faria. SELO JUDICIÁRIO: — Colados selos judiciais no valor total de quarenta cruzeiros, devidamente inutilizados com os dizeres: Selo Judiciário, Nova Iguaçu, 17 de 9 de 1957. Distribuidor — Alencar Faria". "Exmo. sr. dr. Juiz de Direito da Comarca de N. Iguaçu, — Anibal Rodrigues dos Reis Filho e outros, nos autos do seu pedido de notificação a Esmaraldo Barros da Costa e outros, face às certidões negativas dos srs. Oficiais de Justiça em as inclusas Cartas Precatórias, vem requerer sejam notificadas também por Edital, além de Pedro Mendonça de Lima (lotes 18 e 19 da q. 5), mais os seguintes compromissários: Manoel Elias da Silva (lote 8 da q. 9), Elzilo Motta (lote 7 da q. 9), José Geraldo (lote 20 da q. 5), Martins dos Santos (lote 10 da q. 1), Maria Dulce Barbosa (lote 15 da q. 9), Waldir Fernandes (lote 18 da q. 7), Ana Maria do Carmo (lote 18 da q. 7) e Virgínio dos Santos (lote 8 da q. 8). P. deferimento. N. Iguaçu, 22 de janeiro de 1959. (a) Aldo de Freitas. (Devidamente selada). DESPACHO: — J. sim. Prazo de trinta dias. Em 22-1-59. Marzano". Como tenha sido afirmada a ausência dos referidos Pedro Mendonça de Lima, Manoel Elias da Silva, Elzilo Motta, José Geraldo, Martins dos Santos, Maria Dulce Barbosa, Waldir Fernandes, Ana Maria do Carmo e Virgínio dos Santos, pelo presente edital, com o prazo de trinta (30) dias, ficam eles citados para, no prazo de 10 (dez) dias, que correrá a partir do decurso do prazo deste edital, oferecerem contestação e promover a purgação da mora, ficando citados para todos os termos da ação. Para que chegue ao conhecimento de todos, é passado o presente, que será publicado e afixado na forma da lei. Dado e passado nesta cidade de Nova Iguaçu, Estado do Rio de Janeiro, aos vinte e quatro dias do mês de janeiro de mil novecentos e cinquenta e nove. Eu, Rodolfo Guarema de Oliveira, Escrivão, o subscrevi. Enéas Marzano — Juiz de Direito.



FRIGIDAIRE

Produtos da



CHEVROLET

General Motors do Brasil S/A

Doméstica

Comercial

Sorvetelras

Caminhões

Carros

Peças Acessórios

**Distribuidora AutoPeças "Dautop" S/A**

AGENTES AUTORIZADOS

Oficina especializada para reparos em geral

Trav. 13 de Março, 48/72—Tel. 272—End. Teleg. DAUTOP—Nova Iguaçu

**CARLOS ALBERTO DA SILVA**  
e  
**AMILTON DE ALMEIDA SILVA**

DESPACHANTES OFICIAIS

RUA GETÚLIO VARGAS, 225  
Nova Iguaçu

**DENÇA**

FERRAGENS,  
MANILHAS, etc.

**LTD.**

R. 540,  
Estado do Rio

## Instruções aos Comissários de Menores

Portaria n. 2/59

O dr. Enéas Marzano, Juiz de Direito da Comarca de Nova Iguaçu, Estado do Rio de Janeiro, em exercício na forma da lei, etc., usando das atribuições que por lei lhe são conferidas para proteção e assistência a menores, especialmente durante os próximos festejos carnavalescos (Código de Menores, art. 131),

### RESOLVE

baixar as seguintes instruções aos Comissários de Menores do Juiz e demais autoridades a quem o conhecimento e cumprimento delas haja de pertencer, para que as cumpram e façam cumprir, sob as penas da Lei:

1º - As vesperais infantis juvenis deverão encerrar-se, no máximo, às 20 horas, interrompida a música de meia em meia hora por quinze minutos no mínimo.

2º - Nessas festas se fará, obrigatoriamente, rigorosa e absoluta separação dos menores de 5 a 10 anos, de 10 a 14 anos e de 14 a 18 anos. Se o recinto não comportar essa tripla separação, ficará vedada a entrada de menores até 10 anos.

3º - Nenhum adulto, ainda que pai, tutor ou responsável de menor, poderá participar das danças ou cordões, nem mesmo conduzindo o menor ao colo ou nos ombros.

4º - É proibido o uso de lança-perfume, bem como a consumação de bebidas alcólicas, mesmo chope ou cerveja.

5º - São proibidas fantasias stentatórias à moral, ou aos bons costumes, bem como as prejudiciais à saúde, tais como «mailots», «b.kinis», «shorts», e outras, que desnudem inconvenientemente o corpo.

6º - Nos bailes noturnos promovidos pelos clubes esportivos ou sociedades carnavalescas, destinados exclusivamente aos sócios e famílias ou convidados, sem entrada paga, é permitida a participação de menores de mais de 15 anos, desde que acompanhados dos pais, tutores ou responsáveis, até às duas horas.

7º - Nos bailes públicos, devidamente autorizados pela Polícia, com ingresso pago, mesmo vesperais, é vedada a entrada de menores até 18 anos.

8º - Nos cafés-concertos, «cabarets», «music-halls», «dancings», «bolites», cassinos, teatros ou congêneres, é proibida a entrada de menores até 18 anos (Código de Menores, artigo 130).

9º - Estende-se aos menores, com maior rigor, o que for proibido, como norma geral, pela Polícia, para os adultos.

10 - Antes do início das festividades, em qualquer caso, deverá o Comissário designado advertir o responsável pelas mesmas de que incidirá nas penas previstas na legislação de Menores e na Lei das Contravenções Penais, quem vender ou propiciar o uso, por menores de dezoito anos, de bebidas alcólicas ou lança-perfumes.

11 - Os infratores destas disposições, e de quaisquer outras da legislação de menores, que se rebelarem contra as autoridades que as estiverem fazendo cumprir, serão encaminhados ao Fórum desta cidade, para os fins de direito. Se houver resistência de pais ou responsáveis, estes serão igualmente conduzidos.

## Bazar São José

Ferragens — Tintas — Artigos escolares — Louças e Cristais

EDUARDO PIRES & CIA. LTDA.

Av. Amaral Peixoto, 292—Tel. 34—Nova Iguaçu

## OFICINA MECANICA

SOLDA ELÉTRICA E OXIACETILÊNICA

Serviço de torno mecânico e plana, prensa hidráulica, consertos de máquinas em geral, reformas em motores de combustão interna, montagem e assentamento de máquinas de qualquer tipo, retíficas de motores e eixo de manivela.

Bittencourt & Alarcão Ltda.

TRAVESSA 12 DE MARÇO, 24 TEL. 136 — NOVA IGUAÇU

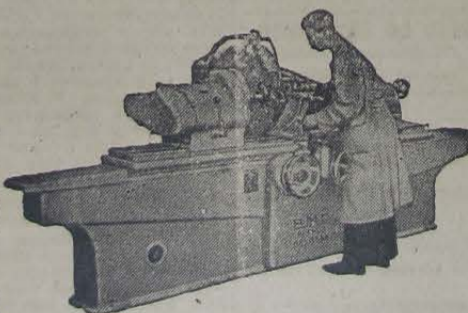

RETIFICA

## AGENCIA INTERNATIONAL

Auto Caminhões, Auto Ônibus, Máquinas Agrícolas, Tratores de rodas, Tratores de esteiras, Motores a Óleo Diesel, Máquinas para Rodovias, Peças, Acessórios, Oficina Mecânica, Texaco, Gasolina, Óleos e Graxas.

Alberto Cocozza, Industria, Lavoura e Comércio S. A.

EDIFÍCIO PRÓPRIO



Rua Bernardino Melo, 1835 a 1849—Tels. 44-JII e 196—Nova Iguaçu

12 - Para o cumprimento destas instruções poderão os srs. Comissários requisitar o auxílio das autoridades policiais, inclusive a Força Pública do Estado.

13 - Os responsáveis por festas de que participarem menores de 18 anos, ficam obrigados a reservar mesa, em local próprio, à autoridade designada para fazer cumprir estas instruções.

14 - Para a prova de idade dos menores, poderão as autoridades exigir a exibição de documentos.

15 - Remetem-se cópias destas instruções aos srs. Delegado de Polícia e Subdelegados deste Município, bem como ao sr. Comandante do Destacamento de Polícia local, e a cada um dos Comissários de Menores deste Juízo.

16 - Seja afixada cópia desta no Fórum da Comarca, providenciando-se a sua publicação pela imprensa local.

Nova Iguaçu, 29 de janeiro de 1959.

ENÉAS MARZANO — Juiz de Direito

## CONSERVATÓRIO BRASILEIRO DE MÚSICA

Departamento de Nova Iguaçu

OFICIALIZADO

Rua Bernardino Melo, 1561

Acham-se abertas as matrículas nos seguintes cursos: Iniciação Musical (desde 4 anos), Pré-teórico, Teoria, Harmonia, História da Música, Piano, Violino, Acordeon, Canto Coral, Ballet e Instrumentos de sôpro.

## ESCRITÓRIO ALEX

SERVIÇOS GERAIS DE CONTABILIDADE, ADMINISTRAÇÃO E CORRETAGENS

ALEXANDRE RAPHAEL

Despachante: LÚCIA S. RAPHAEL

FOTOCÓPIA: Rapidez — Perfeição — Qualidade

Rua dr. Getúlio Vargas, 197 — Nova Iguaçu

## Fernando Celso Guimarães

ADVOGADO

Rua Getúlio Vargas, 58 — Sala 14 — Nova Iguaçu

Diariamente, de 9 às 12 horas

## ESTÉC—Escritório Técnico Comercial e Fiscal

Romualdo dos Santos

SOB A DIREÇÃO DE

Ariel dos Santos e Romualdo dos Santos Filho

Serviços de Contabilidade e Despachante em Geral

Av. Nilo Peçanha, 23—3º andar—sala 33—Tel. 309-111—Nova Iguaçu

## Alfaiataria São José

DARCY, ALFAIATE

Tradicional nome de elegância masculina e feminina

ROUPAS SOB MEDIDA

Travessa Mariano de Moura, 4 — Nova Iguaçu

## INDICADOR

Profissional e Comercial

### Médicos

Dr. Pedro Rogas Sobrinho — Médico operador, Partos. — Consultas diárias das 8 às 17 hs. — R. Bernardino Melo, 1835 sala 11, Edif. Cocozza.

### Advogados

Dr. Paulo Machado—Advogado. — R. Getúlio Vargas, 35, 1º and. — Fone: 282. — Nova Iguaçu.

### Dentistas

Luiz Gonçalves — Cirurgião Dentista — Diariamente das 8 às 18 horas. Travessa Paraguassú n. 14. Telefone, 314. — Nova Iguaçu.

RUBEM SILVA — Cirurgião-dentista. — Ed. Carlos, 2º andar, s. 120. Telefone, 42-5951 Rio de Janeiro.

### CONSTRUTORES

José Simoes — Construtor licenciado. — Encarrega-se de construções e reconstruções em geral e sob administração. — Res.: Rua Marechal Floriano 2036—Casa XI — Nova Iguaçu

Roberto Baroni Soares—Construtor licenciado no Município de Duque de Caxias. Residente em Nova Iguaçu à Rua Edmundo do Soares, 304.

## JUIZO DE DIREITO DA COMARCA DE NOVA IGUAÇU

Cartório do 2º Ofício

## EDITAL DE CITAÇÃO

com o prazo de trinta (30) dias, na forma abaixo:

O doutor Enéas Marzano, Juiz de Direito da Comarca de Nova Iguaçu, Estado do Rio de Janeiro, por nomeação na forma da lei, etc.

Faz saber a Antonio Pinto e Bernardino Rodrigues de Oliveira que se encontram em lugar incerto e não sabido que pelo presente edital, que será afixado no Fórum desta Comarca e por cópia publicado no Órgão Oficial do Estado e na imprensa local, ficam citados para no prazo de dez (10) dias, a contar da data da publicação, contestarem a ação de Reintegração de Posse que Walter Cordeiro de Medeiros Morel e sua mulher Nair de Carvalho Morel e outros, sob pena de revelia, ficando ainda citados para todos os demais termos da ação, que tem seu curso neste Juízo pelo Cartório do 2º Ofício desta Comarca, dela constando a fls. 2 e 82, as seguintes petições: Petição de fls. 2: — "Exmo. sr. dr. Juiz de Direito da Comarca de Nova Iguaçu. Dizem Walter Cordeiro de Medeiros Morel e sua mulher Nair de Carvalho Morel, brasileiros, casados entre si, éle comerciante e ela doméstica, residentes à rua Baronesa de Urugulana, 110, apt.º 102, no Distrito Federal, por intermédio de seu advogado infra-assinado, que querem intentar contra Antonio Alves, Antonio Pinto, Agostinho Brandão Marcondes, Bernardino Rodrigues d'Oliveira e Emmo Duarte, domiciliados no Distrito Federal, na rua Erasmo Braga, 255, sala 303, esta ação de Reintegração de Posse, na qual se propõem a provar: 1. Que são senhores e legítimos possuidores dos lotes de terreno numerados 56, 58 e 60 da rua Abel de Alvarenga, em Mesquita, neste Município, medindo cada um doze metros e cinquenta centímetros de frente, igual largura na linha dos fundos, por cem metros de extensão da frente aos fundos de ambos os lados, confrontado por todos os lados com terreno dos espólios de Manoel de Carvalho Menezes e Orminda Gonçalves de Carvalho, havidos no inventário dos espólios acima referidos, conforme formal de partilha extraído dos autos pelo Escrivão do 4º Ofício deste Juízo, em 20 de junho de 1952, devidamente transcrito no Registro de Imóveis da 1ª Circunscrição, no Livro "B-BX", sob o n.º de ordem 28.885, em 5 de novembro de 1953; 2. Que ditos lotes foram havidos primitivamente de Francisco Pereira Miranda e sua mulher, conforme prova com as incluídas certidões; 3. Que, apesar disso, os R. R., com dolo manifesto e evidente desfaçatez, como prova o incluso formal, em princípios de fevereiro do corrente ano, e por tanto, há menos de um ano, esbulharam os A. A. de sua posse, fazendo penetrar nos referidos lotes empregados seus, armados, que aí passaram com violência a habitar, ao mesmo tempo que cercavam os lotes com a cerca de arame farpado, não permitindo que os Suplicantes ali penetrassem. 4. Que, nos melhores termos de direito, devem os R. R. ser condenados a abrir mão dos aludidos lotes de terreno, restituindo-os aos A. A., bem como a indenizarem as perdas e danos, que com esses atos acarretaram aos Suplicantes, e nas costas e honorários de advogado por abuso de direito e litelndio do ato. Nestas condições, requerem que justificados os fatos alegados, em dia e hora que forem designados, sejam, liminarmente, reintegrados na sua posse, sem serem ouvidos os R. R., antes da reintegração na forma do art. 506 do Código Civil e 371 e seguintes do Código de Processo Civil. Outrossim, requerem, ainda, que, em seguida, sejam os R. R. citados por precatório: para no prazo legal, apresentarem contestação à presente ação, na qual será confirmada a restituição provisória, que se tornará definitiva, com a pena de R\$ 50.000,00 para o caso de futuro esbulho ou turbacão de posse. Dá-se à presente ação o valor de R\$ 50.000,00 para os efeitos legais. Meios de prova: depoimento pessoal dos R. R., testemunhas, documentos, vistorias e todos os meios de prova em direito admitidos. Nestes termos, P. deferimento. Testemunhas: Hermo Cesar de Paiva, brasileiro, casado, militar, residente na rua M, n. 75, em Mesquita; Floriano Luiz de Sá Barboza, brasileiro, casado, funcionário público, residente na rua 8, n. 168, em Mesquita.—Nova Iguaçu, 8 de janeiro de 1957. (a) Mário Soares Pereira Junlor, (devidamente selada)". — Despacho: D. A. à conclusão. Em 8-1-57. (a) Admário Mendonça. Petição de fls. 82: "Exmo. sr. dr. Juiz de Direito da Comarca de Nova Iguaçu. Walter Cordeiro de Medeiros Morel e sua mulher Nair de Carvalho Morel, nos autos de ação de Reintegração de Posse que movem contra Antonio Alves e outros, que transita pelo expediente do Cartório do 2º Ofício deste Juízo, vem pelo presente requerer a V. Excia. se digne ordenar a citação dos réus Antonio Pinto e Bernardino Rodrigues de Oliveira, por edital, em face da certidão de fls. 78-82 e 79. Nestes termos, P. deferimento. Nova Iguaçu, 8 de setembro de 1958. (a) Mário Soares Pereira Junlor, (devidamente selada). Despacho: J. Sim. Prazo de trinta dias. Em 9/9/58. (a) Marzano". Dado e passado nesta cidade de Nova Iguaçu, Estado do Rio de Janeiro, aos catorze (14) dias do mês de janeiro do ano de mil novecentos e cinquenta e nove (1959). Eu, (a) Amary Fimem de Moraes, Escrivão de Justiça, o distilegrafei. E eu, (a) Arduval Braga, Substituto do Escrivão, o subscrevi. O Juiz de Direito, (a) Enéas Marzano. 2-2

## Manoel Quaresma de Oliveira

COMPRA E VENDA DE IMÓVEIS

Casas—Sítios—Lotes Comerciais e Residenciais

Escritório: Av. Nilo Peçanha, 23—1º and.

Telefone 126-J20 — Nova Iguaçu

## O GURÍ

A CASA DAS ROUPINHAS PARA CRIANÇAS

Uniformes Colegiais — Rendas —

Lãs — Linhas — Botões.

RUA MINISTRO MENDONÇA LIMA, 226 — NOVA IGUAÇU

## DR. LUIZ VAN BERG

Cardiologista do Hospital do Servidor do Estado (I.P.A.S.E.)

DOENÇAS DO CORAÇÃO

Electrocardiograma — Arteriopatias Periféricas

CONSULTÓRIOS:

Nova Iguaçu: Rua Marechal Floriano, 1798, s. 201

Rio de Janeiro: R. Alvaro Alvin, 27, s. 33-Tel. 42-0235

3ª e 5ª e sábados 2ª, 4ª e 6ª-feiras

desde 18 horas das 14 às 18 horas

## Prefeitura Municipal de Nova Iguaçu

### Atos do sr. Prefeito Municipal

6-2-59. — Resolve exonerar, por motivo de interesse público, Elsey Jannuzi e Eleni Gomes, do cargo de Escrivente, padrão I, do Quadro III, a partir de 7 do corrente.

6-2-59. — Resolve exonerar, por motivo de interesse público, Marilda de Oliveira Pontes e Vera Gonçalves Guimarães, do cargo de Bibliotecário, padrão I, do Quadro III, a partir de 7 do corrente.

6-2-59. — Resolve exonerar, por motivo de interesse público, Evraldo de Melo Cunha e Jerônimo de Carvalho, do cargo de Escrivente, padrão M, do Quadro III, a partir de 7 do corrente.

6-2-59. — Resolve exonerar, por motivo de interesse público, Zínia Lopes Ferreira e Mercedes Xavier Matos, do cargo de Escrivente, do Quadro Especial, a partir de 7 do corrente.

6-2-59. — Resolve exonerar, por motivo de interesse público, Janir Clementino Pereira, do cargo de Fiscal de Obras, padrão M, do Quadro III, a partir de 7 do corrente.

6-2-59. — Resolve exonerar, por motivo de interesse público, Manoel de Almeida, do cargo de Fiscal de Obras, padrão I, do Quadro III, a partir de 7 do corrente.

SEBASTIÃO DE ARRUDA NEGREIROS — Prefeito

### portarias do sr. Prefeito Municipal

2-2-59. — Resolve designar o Topógrafo, padrão M, do Quadro III, Saint-Clair Peixoto Petens, para responder pelo Expediente do Serviço Interno da Divisão de Engenharia, a partir de 1 do corrente.

2-2-59. — Resolve designar, de acordo com os artigos 138, item I e 139, da Resolução n. 642, de 26 de agosto de 1958 (Estatuto dos Funcionários da Prefeitura Municipal de Nova Iguaçu), Paulo de Arruda Gomes, para exercer a função de Secretário do Prefeito, do Quadro IV, vago com a dispensa, por ter aceito função incompatível, de Georgina André, a partir de 1 do corrente.

5-2-59. — Resolve designar, de acordo com os artigos 138, item I e 139, da Resolução n. 642, de 26 de agosto de 1958 (Estatuto dos Funcionários da Prefeitura Municipal de Nova Iguaçu), o Escrivente do Quadro Especial, Luiteringa Silva de Sousa e Mello, para exercer a função de chefe do Serviço do Protocolo, do Quadro IV, vago com a aposentadoria, a pedido, de Ruth Belém José, a partir desta data.

6-2-59. — Resolve dispensar Marcelino dos Santos Fagundes, da função de Aferidor, a partir de 7 do corrente.

SEBASTIÃO DE ARRUDA NEGREIROS — Prefeito

## VETO

com fundamento no § 1º, do artigo 81, da Lei n. 109, de 16 de fevereiro de 1948 (Lei Orgânica das Municipalidades), por considerá-la contrária ao interesse público, a Resolução que cria diversos cargos no Quadro III do funcionalismo desta Prefeitura, eleva a gratificação das funções que especifica e dá outras providências, datada de 28 de janeiro de 1959, cetero, como razões justificativas desse procedimento, as que vêm a seguir articuladas:

A Resolução em causa, no artigo 1º, criou um cargo de Administrador de Cemitério, padrão M, e dois outros de Escrivente, do mesmo padrão; no artigo 2º, fixou em Cr\$ 5.000,00 a gratificação da função de Chefe de Tesouraria; no artigo seguinte (que se designou por 4º, quando deveria ser 3º), fixou em igual importância a gratificação de Chefe de Almoxarifado; e, no parágrafo único desse último dispositivo, resjustou proventos de inativos.

As tomadas posse do cargo de Prefeito, aqui encontramos o autógrafo da Resolução ora vetada. Consideramos um imperativo de nossa consciência o veto oposto, porquanto, de fato, a Resolução contraria o interesse público.

Essa Egrégia Câmara e o povo deste Município hão-de se inibir, em breves dias, da situação de verdadeira calamidade encontrada nas causas da administração municipal. No setor relacionado com o seu funcionalismo, aquilo que já conhecemos, autoriza-nos a afirmar que a máquina burocrática está entregue à balbúrdia, desrespeitada de suas funções, numa demonstração de que muito se terá de fazer para a normalização dos serviços. Houve um dilúvio de empregos, tornando-se alienação o staff com que se criaram cargos, aumentaram-se, através de ardis, isoladamente, vencimentos e gratificações e contemplaram-se protegidos através da concessão de vantagens descabidas, tudo isso importando em atos que, bem traduzidos, constituem verdadeira lesão do interesse público. Porque, cada cargo criado desnecessariamente; cada aumento de gratificação ou vencimento pela forma consignada; cada ato conferindo vantagens indenizáveis a protegidos, redundam em desfalque nos recursos do erário municipal, que devem e precisam ser aplicados, única e exclusivamente, em prol da coletividade, numa contra-prestação dos tributos dela arrecadados.

Praticamente, o que se fez foi liquidar, acabar com a classificação do funcionalismo, agrupando-o, quase todo, sob o padrão M, o mala elevado da hierarquia burocrática. Na busca de proteger aliados, olvidaram-se os salutares princípios de justiça, igualando ou superando, na percepção de vencimentos, pessoas recém-nomeadas, sem concurso ou qualquer prova de seleção, a funcionários com méritos indiscutíveis e dezenas de anos de leal e boa serviços prestados à Municipalidade.

Esse procedimento, iniquo e arbitrário, gerou sérios desconfortamentos no seio dos servidores, desanimando uns e levando outros a relaxar no cumprimento de seus deveres. Já determinamos aos órgãos competentes que iniciem e concluem, com a máxima rapidez, um estudo completo da situação do funcionalismo, a fim de propor uma reestruturação geral de seus quadros, consentaneamente com as necessidades do serviço, organizando-o em condições de bem servir ao povo do Município. Nessa prática, o que deverá preponderar é a sagração causa do interesse geral, a cuja defesa nos devotaremos, sem deslembamentos, impedindo que seja gasto um centil, sequer, que não seja visando a esse objetivo.

(conclui na página seguinte)

## DR. ALVARO RODRIGUES DA SILVA

QUIRURGIA DENTISTA  
Gabinete moderno — Excelentes instalações — Rolo X.  
HORARIO — Terças, quintas e sábados, das 9 às 18 horas.  
Rua Bernardino Melo, 1919, 1º andar, salas 2 e 3, Edif. PIPA

## Câmara Municipal de Nova Iguaçu

### Atos de 6-2-1959

O Presidente da Câmara Municipal de Nova Iguaçu, Estado do Rio de Janeiro, na forma da lei, usando das atribuições que lhe são conferidas pela legislação em vigor,

Exonera o cidadão Jorge de Oliveira Finamore, do cargo de Contínuo, padrão G, da Câmara Municipal de Nova Iguaçu, a partir de 1 de fevereiro de 1959.

Exonera, a pedido, o cidadão Gerson Chernicharo, do cargo de Assessor Técnico da Câmara Municipal, padrão U, a partir de 1 de fevereiro de 1959.

Exonera, a pedido, o cidadão José Naim Feres, do cargo de Assessor Técnico da Câmara Municipal de Nova Iguaçu, padrão U, a partir de 1 de fevereiro de 1959.

Exonera, a pedido, o cidadão Antonio dos Santos Netto, do cargo de Assessor Técnico da Câmara Municipal, padrão U, a partir de 1 de fevereiro de 1959.

Exonera, a pedido, o cidadão Byron Dora de Almeida, do cargo de Assessor Técnico da Câmara Municipal, padrão U, a partir de 1 de fevereiro de 1959.

Exonera o cidadão Fernando Pereira Pimenta de Meralte, do cargo de Escrivente-datiógrafo, padrão I, da Câmara Municipal de Nova Iguaçu, a partir de 1 de fevereiro de 1959.

Exonera o cidadão Marza Furan D-I-G-gant, do cargo de Escrivente-datiógrafo, padrão I, da Câmara Municipal de Nova Iguaçu, a partir de 1 de fevereiro de 1959.

Exonera o cidadão Dante Perroni, do cargo de Escrivente-datiógrafo, padrão I, da Câmara Municipal de Nova Iguaçu, a partir de 1 de fevereiro de 1959.

Exonera o cidadão Eduardo Elias José, do cargo de Escrivente-datiógrafo, padrão I, da Câmara Municipal de Nova Iguaçu, a partir de 16 de janeiro de 1959.

Exonera o cidadão Joaquim Arlivo de Freitas, do cargo de Contínuo da Câmara Municipal de Nova Iguaçu, padrão G, a partir de 16 de janeiro de 1959.

Exonera o cidadão Walter Montes Paixão, do cargo de Oficial Legislativo, padrão M, da Câmara Municipal de Nova Iguaçu, a partir de 16 de janeiro de 1959.

Exonera o cidadão Custódio Lobo Moutinho, do cargo de Escrivente-datiógrafo, padrão I, da Câmara Municipal de Nova Iguaçu, a partir de 16 de janeiro de 1959.

Paço da Câmara Municipal de Nova Iguaçu, 6 de fevereiro de 1959.

Joaquim Alves de Freitas — Presidente  
Jorge Ayres de Lima — 1º Secretário  
Ovidio Antonio dos Santos — 2º Secretário

## DR. JAIR NOGUEIRA

CIRURGIA GERAL  
CONSULTÓRIO: Rua Otavio Tarquino, 8 — Tel. 245-720.  
Diariamente das 15 às 19 horas.  
2ª, 4ª e 6ª, das 9 às 12 horas.  
RESIDÊNCIA: Rua Rita Gonçalves, 561 — Tel. 261

BEXIGA, RINS, PROSTATA  
URETIRA, DIATHESE URICA  
E ARTRITISMO  
**UROFORMINA**  
DE GIFFONI  
ANTISEPTICO-DESINFECTANTE E DIURETICO

## PARA SUA MAIOR GARANTIA PROCURE

## FARACO Loterias

UMA CASA QUE NÃO FALHA  
Rua Mau. Floriano, 2123 — Tel. 550-1100  
Tel. 552-1100-1101-1102  
Tela. São Mateus, 58  
NILÓPOLIS — E. 6010

## Sapataria Alzira

Calçados para homens, senhoras e crianças.  
Guardas-chuva, sombrinhas e chapéus.  
Exclusividade em artigos para esporte.  
Av. Amaral Peixoto, 137—Nova Iguaçu

## DR. SAINT-CLAIR COSTA

ESPECIALISTA EM CRIANÇAS  
Consultas diárias pela manhã, com exceção de sábado. — À tarde com hora marcada.  
Consultório: Rua 13 de Maio, 85—Grupo 203 Edifício Imperial Nova Iguaçu  
Residência: Rua Tabeirão Murilo Costa, 168 (Proseguimento de Paulo de Frontin) — Tel. 17

## EDITAIS

### Registro de Imóveis da 2ª Circunscrição de Nova Iguaçu

Hermes Gomes da Cunha, Oficial do Registro de Imóveis da 2ª Circunscrição,  
Pelo presente, atendendo ao que lhe foi requerido por Francisco Gullo, intima Luiz Carlos Soares, Luiz Venerando da Silva, Djilma Pereira dos Santos e Helio Paulino, por se encontrarem em lugar ignorado, a virem em seu cartório, à rua dr. G. Julio Vargas, 90, nesta cidade, pagar as importâncias de Cr\$ 7.400,00, 6.500,00, 6.160,00 e 3.800,00, respectivamente, referentes às prestações atrasadas dos lotes de terreno por eles prometidos comprar, situados no loteamento «Parque Venezia», em São Bento, 4º distrito deste Município, e as que se vencerem até a data do pagamento, além dos juros de mora e custas, sob pena de, decorrido o prazo legal de 30 dias, serem os compromissos rescindidos e canceladas as respectivas averbações, nos termos do art. 14, parágrafo 5º, do Decreto 3.079, de 15 de setembro de 1938. Nova Iguaçu, 28 de janeiro de 1959. O Oficial: Hermes Gomes da Cunha.

Hermes Gomes da Cunha, Oficial do Registro de Imóveis da 2ª Circunscrição,  
Pelo presente, atendendo ao que lhe foi requerido por Manoel Lucas da Costa, intima Aristoteles Cyrillaco Ferreira, Paulo Juliano Ferreira, Elgard dos Santos e Alcides Borges Brandão, por se encontrarem em lugar ignorado, a virem em seu cartório, à rua dr. G. Julio Vargas, 90, nesta cidade, pagar as importâncias de Cr\$ 9.625,00, 14.000,00, 5.600,00 e 3.900,00, respectivamente, referentes às prestações atrasadas dos lotes de terreno por eles prometidos comprar, situados no loteamento «Parque São Lucas», em Belford Roxo, 4º distrito deste Município, bem como as que se vencerem até a data do pagamento, além dos juros e custas, sob pena de, decorrido o prazo legal de 30 dias, serem os compromissos rescindidos e canceladas as respectivas averbações, nos termos do art. 14, parágrafo 5º, do Decreto 3.079, de 15 de setembro de 1938. Nova Iguaçu, 28 de janeiro de 1959. O Oficial: Hermes Gomes da Cunha.

Hermes Gomes da Cunha, Oficial do Registro de Imóveis da 2ª Circunscrição,  
Pelo presente, atendendo ao que lhe foi requerido por Boris Weinberg e Isaac Wolf, intima Mario Alvino dos Santos, Geraldo Antonio Sibno, Waldir de Souza Moura, Haroldo Ferraz, A. Bertina dos Santos Silva, Paulo Augusto Pereira e Virgínia Adelaide Alves Pereira, por se encontrarem em lugar ignorado, a virem em seu cartório, à rua dr. G. Julio Vargas, 90, nesta cidade, pagar as importâncias de Cr\$ 9.400,00, 6.720,00, 13.050,00, 7.840,00, 8.400,00, 7.800,00 e 112.000,00, respectivamente, referentes às prestações atrasadas dos lotes de terreno por eles prometidos comprar, situados no loteamento «Parque Suecia», no 4º distrito deste Município, Belford Roxo, e as que se vencerem até a data do pagamento, sob pena de, decorrido o prazo legal de 30 dias, serem os compromissos rescindidos e canceladas as respectivas averbações, nos termos do art. 14, parágrafo 5º, do Decreto 3.079, de 15 de setembro de 1938. Nova Iguaçu, 28 de janeiro de 1959. O Oficial: Hermes Gomes da Cunha.

## Contratos de Compra e Venda com Reserva de Domínio

Para a validade contra terceiros, dispõe o Decreto-Lei n. 1027, de 2 de janeiro de 1939, em seu artigo 1º, que tais contratos deverão ser transcritos no registro público de títulos e documentos do DOMICILIO DO COMPRADOR.  
Qualquer registro feito FORA do domicílio do comprador, invalida o documento, tornando inoperante a garantia almejada pelo vendedor.

## Comarca de Nova Iguaçu EDITAIS

De publicações de documentos, em processo de loteamento de terras, com o prazo de 10 dias, a requerimento de Emma Hoppe e seu marido, na forma abaixo:

Getúlio Moura Filho, Oficial da Primeira Circunscrição do Registro de Imóveis da Comarca de Nova Iguaçu Estado do Rio de Janeiro, por nomeação na forma da lei.

Pelo presente edital, com o prazo de 10 dias, faço saber a quem interessar possa que por Emma Hoppe e seu marido foram depositados neste Cartório, para inscrição nos termos do Decreto-lei n. 58, de 10 de dezembro de 1937, regulamentado pelo Decreto n. 3.079, de 15 de setembro de 1938, o memorial, a planta, os títulos de domínio e mais documentos referentes à seguinte área de terra: — terreno situado no primeiro (1º) distrito, dentro do perímetro urbano, no lugar denominado «Fazenda da Fosse», pertencendo a área total de vinte e um mil e duzentos metros quadrados (21.200m<sup>2</sup>), constituída pelo sítio número cinquenta e dois (52) da Zona dos Sítios, fazendo frente para a Estrada de Ambat, começando sua medição a trezentos e setenta e dois (372) metros e setenta (70) centímetros da esquina formada com a primeira Estrada de Santa Rita, medindo com (100) metros e setenta (70) centímetros de frente sobre o alinhamento da referida Estrada de Ambat, cento e noventa e dois (192) metros e vinte (20) centímetros pelo lado direito de quem de dentro do terreno olha para a Estrada de Ambat, onde confronta com o sítio número cinquenta e três (53) de propriedade de Osvaldo Pereira da Costa, duzentos e vinte e nove (229) metros pelo lado esquerdo, onde confronta com o sítio número cinquenta e um (51) de propriedade de Dorval Nominato de Andrade, Antonio José Ciriacó, Beatriz Pinto Camara, Maria Pinheiro dos Santos e Julio Domingos Gonçalves. Aos interessados na apresentação de impugnações fica marcado o prazo de 30 dias, contado da última publicação do presente. Para constar foi feito este e outros de igual teor, para afixação e publicação. Dado e passado nesta Cidade de Nova Iguaçu, Estado do Rio de Janeiro, aos quatro (4) dias do mês de fevereiro de mil novecentos e cinquenta e nove (1959). Eu, Asdrubal Braga, Oficial Substituto, o subscrevi e assino. (a) Asdrubal Braga, Oficial do Registro, Substituto, a subscrevo e assino. Asdrubal Braga.

Estã na hora de plantar repõlho

A terra mais conveniente para plantar repõlho é a que contém maior predominância de argila...

As mudas devem provir de sementeiras bem feitas...

Os tratos culturais consistem na limpeza do terreno e em regas diárias...

A colheita se dá quando as cabeças alcançam o seu desenvolvimento máximo...

Para quaisquer outras informações, os interessados devem se dirigir aos órgãos oficiais regionais...

Prefeitura Municipal de Nova Iguaassú

Decreto n. 305

O Prefeito Municipal de Nova Iguaassú, usando das atribuições que lhe são conferidas pela legislação em vigor,

DECRETA

Art. 1º - Fica considerado facultativo o "ponto" nas repartições públicas municipais...

Art. 2º - Revogam-se as disposições em contrário. Registre-se, publique-se e cumpra-se.

Prefeitura Municipal de Nova Iguaassú, 6 de fevereiro de 1959.

SEBASTIÃO DE ARRUDA NEGREIROS - Prefeito

Atos do sr. Prefeito Municipal

2.259 - Resolve fazer revertor a atividade, de acordo com os artigos n. 66 e 67, da Resolução n. 642...

5-2-59 - Resolve exonerar, por justa causa e motivo de interesse público...

5-2-59 - Resolve exonerar, por motivo de interesse público...

5-2-59 - Resolve exonerar, por motivo de interesse público...

5-2-59 - Resolve exonerar, por motivo de interesse público...

SEBASTIÃO DE ARRUDA NEGREIROS - Prefeito

Portarias do sr. Prefeito Municipal

2-2-59 - Resolve designar, de acordo com os artigos 138, item I e 139, da Resolução n. 642...

2-2-59 - Resolve designar, de acordo com os artigos 138, item I e 139, da Resolução n. 642...

2-2-59 - Resolve designar, de acordo com os artigos 138, item I e 139, da Resolução n. 642...

2-2-59 - Resolve designar, de acordo com os artigos 138, item I e 139, da Resolução n. 642...

2-2-59 - Resolve designar, de acordo com os artigos 138, item I e 139, da Resolução n. 642...

SEBASTIÃO DE ARRUDA NEGREIROS - Prefeito

Ordens de Serviço

Nº 66, de 2-2-59 - Aos srs. Chefes da Tesouraria e Inspetoria de Rendas...

Nº 67, de 2-2-59 - Dispensando da função de Trabalhador, com a diária de cr\$ 70,00...

Nº 68, de 4-2-59 - Dispensando, a pedido, o extranumerário diarista Francisco José Barbosa...

Nº 69, de 4-2-59 - Dispensando, por motivo de interesse público...

Nº 70, de 4-2-59 - Dispensando, por motivo de interesse público...

Nº 71, de 5-2-59 - Fica lotado na Inspetoria de Rendas...

Nº 73, de 5-2-59 - Dispensando, a pedido, o extranumerário diarista Osvaldo da Conceição...

Nº 74, de 5-2-59 - Dispensando, a pedido, de acordo com o mem. n. 1.040/DE...

Nº 75, de 5-2-59 - Dispensando, por motivo de interesse público...

SEBASTIÃO DE ARRUDA NEGREIROS - Prefeito

Veto - (conclusão)

Não poderíamos, realmente, deixar escoar esta oportunidade, sem fazer os breves comentários ora feitos...

Através de perfunctórios estudos que fizemos do orçamento vigente...

Volte à Câmara Municipal, para os devidos fins.

Prefeitura Municipal de Nova Iguaassú, 5 de fevereiro de 1959.

SEBASTIÃO DE ARRUDA NEGREIROS - Prefeito

DENTAL NOVA ESPERANÇA LTDA.

Comunica aos srs. Dentistas e Protéticos que tem em exposição a última descoberta da Odontologia...

Dez regrinhas para evitar as doenças dos pintos

- 1 - Não se coloca no pintoeiro um número de pintos maior do que sua capacidade...

COMERCIANTE ou INDUSTRIAL

Faça da ASSOCIAÇÃO COMERCIAL E INDUSTRIAL a defensora de seus direitos e prerrogativas...

EDITAL

Registro de Imóveis da 2ª Circunscrição de Nova Iguaassú

Hermes Gomes da Cunha, Oficial do Registro de Imóveis da 2ª Circunscrição,

Pelo presente, faz público que Murillo Cardoso Fontes, médico e sua mulher Lídia Amália Guimarães Fontes...

Ronald Cardoso Alexandrino AVOGADO

Escritório em Nova Iguaassú: Rua Paulo Frontin, 61 - S. 10 Tel. 288

CONFEITARIA ELITE PANIFICAÇÃO

Doces finos. Biscoitos de todas as qualidades. Pão quente a toda hora...

Acostumam-se encomendas para festas

Irmãos Carvalho

Rua Marechal Floriano, 1946 - Tel. 252 - Nova Iguaassú

O Volante Duas Pátrias

Leva ao conhecimento do povo desta cidade, que se acha instalado à rua Ministro Mendonça Lima, 46.

O Volante Duas Pátrias está sob a competente direção de Eduarcre Raymundo Martins...

AO VOLANTE DUAS PÁTRIAS Rua Min. Mendonça Lima, 46 - NOVA IGUASSÚ - E. do Rio

Bazar Americano

Ferragens, Aluminios, Louças, Tintas, Cristais, Brinquedos, Papelaria e objetos para presentes.

IRMÃOS MATTOS

Rua Mal. Floriano Peixoto, 2046 - Tel. 28-120 NOVA IGUASSÚ ESTADO DO RIO