

CORREIO DA LAVOURA

ORGÃO INDEPENDENTE FUNDADO EM 22 DE MARÇO DE 1917
Fundador: SILVINO de AZEREDO

Director-Gerente: AVELINO DE AZEREDO

Director-Secretário: LUJIZ DE AZEREDO

ANO XXXVI

NOVA IQUASSÚ (Estado do Rio), DOMINGO, 25 DE MAIO DE 1952

N. 1.836

Mãe dias, na Assembléa Legislativa, o ex-prefeito deste Município, dr. Sebastião de Arruda Negreiros, atualmente no desempenho de seu mandato de deputado estadual, alcançou expressiva vitória moral, vendendo todos os seus pares, sem distinção de partidos, aprovarem o parecer apresentado pela Comissão de Constituição, Interior e Justiça, favorável às contas relativas ao último exercício de sua administração municipal.

O relator, manifestando-se pelo conhecimento do recurso do dr. Sebastião de Arruda Negreiros e mais dez cidadãos deste Município, acentuou que assim já procedera uma vez, em relação a científico recurso interposto pelo prefeito de Campos, sr. Manoel Ferreira Pais, cujas contas não foram julgadas pela Câmara Municipal competente. O mesmo fizera o Poder Legislativo em nossa terra: apreciara as contas do prefeito, criticara a sua administração, articulara fatos, mas não julgara, não proferira uma decisão. E disse

DAQUI E DALLI...

Arauto

estava certo do que não estava, para, em seguida, assentar medidas administrativas e judiciais que deveriam ser tomadas.

O sr. Macário Picanço, entrando no mérito do recurso, limitou o seu parecer às questões controvertidas, isto é, aos pontos que foram apontados como motivos para a não aceitação das contas. Examinou, em separado, os seguintes pontos em que se fundara a Comissão Especial para dar o seu parecer: a) gratificação de 500 cruzeiros a um servidor municipal, por serviço extraordinário, sem arbitramento prévio; b) aquisição de uma máquina rodoviária sem concorrência pública; c) contratos para execução de obras sem concorrência pública; d) não aplicação de uma dotação para obras locais; e) concessão de uma subvenção sem audiência da Câmara. E depois assim concluiu, respectivamente, pelas razões que apresentou: inexistência, no caso, de arbitramento prévio; a concorrência seria inútil; não poderia exigir concorrência para simples ajustes de serviços; não houve abuso nem crime, pois a Câmara e o Prefeito agiram nos limites de sua competência; e existia recurso suficiente (Conclue na 2ª página)

A LAPIS...

Excursões ao estrangeiro

Silvino Silveira



Deveriam fazer parte integrante dos programas governamentais, ao que nos pareça, aproximações periódicas de grupos de universitários de nossas escolas superiores aos grandes centros de estudos além das fronteiras do País e vice-versa.

Na viagem que empreendemos às Repúblicas do Uruguai, Argentina, Chile, Peru e Bolívia, em palestras com os colegas de imprensa, defensores do nosso ponto de vista, isto é, que era necessário um intercâmbio de médicos, dentistas, farmacêuticos, engenheiros, professores, estudantes e operários especializados, estabelecendo-se um mútuo convívio, o que redundaria em excepcionais benefícios para os diversos setores das atividades humanas.

Não devemos encaminhar somente turmas de alunos das escolas superiores à América do Norte e ao Velho Mundo. Precisamos conhecer o que existe de importante em matérias de medicina, de odontologia, de engenharia, de indústrias e de construções, nos países da América Latina.

Constitua tudo isso a tal política da boa-vizinhança.

O prof. Jerônimo Monteiro Filho, jovem ex-parlamentar, estudioso, de invejável capacidade de trabalho, de cuja amizade muito nos orgulhamos, levou há pouco tempo aos Estados Unidos um grupo de treze engenheiros da Escola Nacional de Engenharia.

No México — segundo as "Pequenas Reportagens" do "Correio da Manhã" — foram percorridas importantes rotas, vistos vários empreendimentos em execução e ainda trabalhos de urbanismo.

Por todo o leste norte-americano, a excursão foi muito proveitosa, pois foram visitadas as instalações modernas e eficientes das maiores fábricas de locomotivas a vapor e elétricas, as sedes da G. E. e da Westinghouse, as

indústrias de automóvel (Ford e Chrysler), assim como as do material rotante ferroviário (Pitman Steel, etc.), as grandes fabricações de Pittsburgh e do Chicago, as empresas de petróleo, as refinarias, observadas as progressivas da televisão, das gigantescas realizações urbanísticas, a produção de material e maquinaria de engenharia, como notáveis sistemas de transportes, as ferrovias e as excepcionais auto-estradas da atualidade, as exposições de técnica, as inovações da física e da química. Os excursionistas tiveram simpática recepção nas principais Universidades.

Agora, acrescenta o popular matutino, quando o prof. Jerônimo Monteiro Filho esteve o âmbito de sua diáspora na nossa Escola de Engenharia e procura completamente a cooperação do experimentos dirigidos rodoviários do país, é oportuno salientar que o seu curso básico de estradas, na nossa Universidade, já é, de muito, beneficiado por suas observações pessoais, trazidas desde aquela época, das ferrovias e rodovias da Norte América. São mais de dois mil dispositivos coloridos, de vias americanas como de estradas brasileiras, o que constitui, sem dúvida, magnífico material de informes técnicos que esse professor todos os anos revela aos seus alunos, ilustrando as preleções essenciais da Cadeira de Estradas da Escola Nacional de Engenharia.

As excursões ao estrangeiro devem merecer o incentivo, o apoio moral e material dos nossos dirigentes, pelas vantagens práticas que as mesmas apresentam — quando bem programadas e conscientemente dirigidas.

Devemos olhar com a mais profunda simpatia a causa dos estudantes pobres, que lutam depodadamente para o término de seus estudos, amparando-os na aproximação com os grandes centros de cultura.



- Viu, compadre? A colsa ficou feia e a castanha foi quebrada...
- Onde? Na Posse?
- Poderia ser, mas não é. Refiro-me à passagem de nível, em frente da Prefeitura. Fechada novamente na terça-feira.
- E os rebeldes, que puseram a grade abaixo, com estrondo, da vez passada?
- Nem se atrevam a dar sinal de vida, para qualquer investida. A polícia da Estrada está de guarda, vigiando a passagem tomada novamente ao público...

DIA DAS MÃES

ALVARUS DE OLIVEIRA

Convencionou-se. Festeja-se. Dá-se a vida por novo ângulo. Há uma sincera pausa na trepidante existência da cidade atribulada, agitada, palpitante, exultante, que sofre e goza, ama e odeia. Não foi simples festa ou simples pretexto para comemoração banal.

Não. Maio, o mês de Maria, o mês mais bonito do ano, pelo seu placidez, pelo seu céu puro marchado de estrelas cintilantes, pelo seu sol mais brilhante, embora menos intenso, o mês de maio que por isso convivia ao repouso espiritual, ainda ficou mais forçado, pois dentro dele se agitou sabiamente uma festa para festejar-se o dia das mães.

O dia das mães passou com a mais sincera das homenagens, indo-se até elas quem nem a ventura de ainda possuí-las — pedir-lhes a bênção, a colocar-lhes as mãos flores perfumadas ou presentes, simbolizando gratidão à criatura a quem devemos a vida, a quem devemos o carinho, a quem a vida pode transformar-se de simples mulher em digna mãe!

O dia das mães é um grande dia dentro de um grande mês. Um formoso dia dentro de um formoso mês. E se a humanidade pensasse mais nas mães que não desejam ver os filhos se estranhando nas guerras, se elevasse mais o pensamento para essa criatura que se deseja paz, amor e carinho, talvez o mundo corresse por outro caminho mais calmo e mais nobre, mais digno da própria humanidade!

Verdadeira heroína brasileira O arco e a mulher

Morreu a prof. Albertina Martins Torres! Professora do Colégio Leopoldo há mais de dez anos! E a professora mais exata no cumprimento dos deveres escolares, de rara competência e minuciosas disciplinares. Ninguém, no Colégio, a excedia no interesse e no carinho com que ministrava suas aulas, com que tratava seus alunos e discípulos.

Foi bela, culta e feitaira na juventude. Educada em Paris e Londres, ensinava a língua inglesa e francesa com extraordinária facilidade. Filha de ministro e irmã de consules e de altos funcionários da República, abdicou, ainda jovem, de tudo isso para dedicar-se a um irmão parafítico e surdo, com quem vivia numa casucha em Ricardo de Albuquerque.

Irmã do grande Alberto Torres — intelectual e político, que governou o Estado do Rio — não se servia dessa condição para dela tirar vantagens. Sempre grande na sua função de professora, no seu papel de mulher sacrificada, no seu orgulho de independente, e altiva na sua humildade gloriosa, vivia, ultimamente, para seu irmão e para o Colégio Leopoldo que, por isso mesmo, cedia sempre aos seus desejos.

Encontrada morta segunda-feira, estava à sua cabeça um bilhete para o Colégio, desculpando-se de sua ausência.

E lecionara em tantos colégios do Rio, inclusive no Pedro II, deixando todos, menos o Colégio Leopoldo!

La a aula de ginástica a meio, quando chegou a notícia de sua morte. Tudo parou como que por encanto.

(Conclue no último página)

Silvio Romero D'Almeida Vitor

A julgarmos Silvio Romero pela sua agressividade ininterrupta contra o ambiente e os homens de sua época, na evidenciada quase preocupada de sua individualidade, admirável, por certo, fatalmente que se irá tomá-lo por um ressentido contra a vida. Mesmo a julgar por suas palavras, a gusa de auto-interpretação: "Habitue-me cedo — responde a um inquerito de Paulo Barreto (João do Rio) — a ser paciente, sofredor, ao mesmo tempo desconfiado, suspicaz talvez, e ainda por cima, resistente e belicoso" (in: "O Momento Literário"). Essa declaração denuncia tacitamente um processo de inferioridade com raízes na infância, surgido no ambiente familiar, vexando-o e inferiorizando-o o tratamento dos irmãos mais velhos, em seu regresso à casa paterna, depois de longa ausência entre os avós, como ele procura explicar na mesma oportunidade a João do Rio, com estas palavras: "Eu criado fora até os cinco anos, era, no princípio, como estranho entre os meus irmãos mais velhos, que me faziam troças, me maltratavam muitas vezes, com essa malignidade própria dos meninos. Daí, um estado daíme que me produziu e ainda hoje perdura, digo-o à pureza, quer me acreditem, quer não".

É esse um caso típico de mistificação inconsciente de sentimentos, que, afinal, iria prejudicar os que não o conheceram na fixação das linhas essenciais de sua personalidade humana. Dos depoimentos recolhidos entre os que tiveram o seu convívio, recebe-se uma outra impressão do caráter de Silvio Romero. Para esses, ele era um tipo jovial, alegre, cheio de ternura, superado de ressentimentos e que amava a Vida e a Beleza.

(Conclue na 5ª página)

(Conclue na 8ª página)

Vertical text on the left edge of the page, including 'EDITA', 'Comarca de Nova Iguaçu', and 'Ulcera das pernas'.

Fatos Policiais

Evadiram-se 4 presos. De ante-ontem para ontem, evadiram-se da cadeia local, de armas em punho...

Os ladrões em cena. Aristoteles Elias, residente na rua Cataguazes, queixou-se a Polícia...

Agressão a tiro. Na Vila São Miguel, em Austin, Dionísio da Silva Lorosa, de 37 anos, foi agredido a tiro...

Dr. Helio Cianni Marins

CIRURGIA GERAL
Médico Assist. Clínica Cirúrgica do Hospital I.A.P.E.T.C.
Consultório: Residência: R. Mal. Floriano Peixoto, 1798 R. Bernardino Melo, 2429

Laticínio Nova Iguassú

Está anunciada para o próximo sábado, 31, às 13 horas, a inauguração, com a presença de altas autoridades municipais e estaduais...

Festa Junina na Escola n. 2

Está anunciada para o próximo dia 7 de junho, às 19 hs., grande festa junina na Escola n. 2, situada na av. Santos Dumont, 637...

Comunicado ao povo

Os fractionalistas cristãos têm a grata satisfação de participar ao ilustrado povo de Nova Iguassú...

Eduardo Pires e família

de partida para a Europa e, na impossibilidade de se despedirem de todas as pessoas de suas relações e amizade...

Laboratório de Análises Clínicas

DR. PASCHOAL MARTINS
DR. A. B. HARGREAVES
Nova Iguassú: Praça da Liberdade, 90 - Sub- - Tel. 312
Distrito Federal: Rua México, 41 - 8º andar - sala 806

VIDA SOCIAL

DATAS INÍCIAS
Fizeram anos neste mês:
- 19, menino Luiz Felipe filho do sr. Raulino Quaresma de Oliveira e de d. Aldeideia Quaresma de Oliveira...

Irmandade de Nossa Senhora do Rosário

De ordem do senhor Juiz ficam convidados todos os irmãos mesários e os demais a comparecerem à reunião que deverá realizar-se em primeira convocação...

AVISO

A Comissão de Festejos deste ano, da tradicional festa de Santo Antônio de Jacutinga, que se realizará nesta cidade nos dias 13, 14 e 15 de junho...

AVISOS DE CASAMENTO

Fizeram anos neste mês os seguintes casais:
- 20, Anelzo Chambarelli - Jupira Palmeira Chambarelli;
- 22, Avelino de Azeredo - Maria José Belém de Azeredo...

NASCIMENTO

Nasceu a 20 do corrente o menino Mauro, filho do sr. Mirinho Magalhães e de d. Marieta Reis Magalhães.

VIAJANTE

Pelo vapor Presidente Pirun, embarcou no dia 2 do corrente, com destino a vários países da Europa, onde pretende ficar uns seis meses...

Micro-ônibus para Adrianópolis

Sabado, dia 17 do fluente, inaugurou-se festivamente a linha de Micro-ônibus Nova Iguassú - Adrianópolis...

Nasceram na Maternidade

Na última semana, nasceram na Maternidade de Iguassú 39 bebês, 8 e n d o 24 do sexo masculino.

Convite ao professorado

Cogitando-se da organização, possivelmente para o dia 7 de julho próximo, no Grupo Escolar, de grandiosa festa junina...

ANIVERSÁRIO DO ALVI-RUBRO

No próximo dia 1º de junho em sua sede social, a querida Associação Atletica Filhos de Iguassú vai comemorar a passagem do seu 21º aniversário...

Irmandade de Nossa Senhora do Rosário

De ordem do senhor Juiz ficam convidados todos os irmãos mesários e os demais a comparecerem à reunião que deverá realizar-se em primeira convocação...

AVISO

A Comissão de Festejos deste ano, da tradicional festa de Santo Antônio de Jacutinga, que se realizará nesta cidade nos dias 13, 14 e 15 de junho...

AVISOS DE CASAMENTO

Fizeram anos neste mês os seguintes casais:
- 20, Anelzo Chambarelli - Jupira Palmeira Chambarelli;
- 22, Avelino de Azeredo - Maria José Belém de Azeredo...

NASCIMENTO

Nasceu a 20 do corrente o menino Mauro, filho do sr. Mirinho Magalhães e de d. Marieta Reis Magalhães.

VIAJANTE

Pelo vapor Presidente Pirun, embarcou no dia 2 do corrente, com destino a vários países da Europa, onde pretende ficar uns seis meses...

Micro-ônibus para Adrianópolis

Sabado, dia 17 do fluente, inaugurou-se festivamente a linha de Micro-ônibus Nova Iguassú - Adrianópolis...

Nasceram na Maternidade

Na última semana, nasceram na Maternidade de Iguassú 39 bebês, 8 e n d o 24 do sexo masculino.

CINE VERDE

HOJE - "A grande valsa".
AMANHÃ E TERÇA-FEIRA - "A voz do sangue", com George Montgomery; e "Minha amiga maluca", com John Lund e Corine Calvert.

CINE IGUASSÚ

HOJE - "Domador de montanhas", com Randolph Scott.
DE SEGUNDA FEIRA A DOMINGO - "David e Betsabá", com Gregory Peck e Susan Hayward.

Alugam-se

apartamentos de 1 quarto e sala, e 2 quartos, sala, quarto de empregada e banheiro completo. Tratar d. Rua Marechal Floriano, 2229.

DOENÇAS DA PELE E SIFILIS

Eczemas, Ulceras, Acnes, Cancer da Pele, etc.
DR. COZZOLINO
Consultas: 2ª, 4ª e 6ª, das 14 às 18 horas.
Rua Bernardino Melo, 1839 (Edifício Cocozza) Sala 25

IGUASSÚ BASQUETE CLUBE

RESOLUÇÕES DO SR. PRESIDENTE EM 22-5-1962
a) - Atender à solicitação constante do ofício n. 1, de 20/5/62, da União dos Moradores Comerciais de Nova Iguassú...

AVISO

A Comissão de Festejos deste ano, da tradicional festa de Santo Antônio de Jacutinga, que se realizará nesta cidade nos dias 13, 14 e 15 de junho...

AVISOS DE CASAMENTO

Fizeram anos neste mês os seguintes casais:
- 20, Anelzo Chambarelli - Jupira Palmeira Chambarelli;
- 22, Avelino de Azeredo - Maria José Belém de Azeredo...

NASCIMENTO

Nasceu a 20 do corrente o menino Mauro, filho do sr. Mirinho Magalhães e de d. Marieta Reis Magalhães.

Festa Junina do Aero Clube de Nova Iguassú

O Aero Clube realizará, no dia 28 de junho, uma grande festa para os seus associados e convidados.
A quadra de tênis transformará-se num amplo salão de baile, para a qual será decorada artisticamente...

ANIVERSÁRIO DO ALVI-RUBRO

No próximo dia 1º de junho em sua sede social, a querida Associação Atletica Filhos de Iguassú vai comemorar a passagem do seu 21º aniversário...

Irmandade de Nossa Senhora do Rosário

De ordem do senhor Juiz ficam convidados todos os irmãos mesários e os demais a comparecerem à reunião que deverá realizar-se em primeira convocação...

AVISO

A Comissão de Festejos deste ano, da tradicional festa de Santo Antônio de Jacutinga, que se realizará nesta cidade nos dias 13, 14 e 15 de junho...

AVISOS DE CASAMENTO

Fizeram anos neste mês os seguintes casais:
- 20, Anelzo Chambarelli - Jupira Palmeira Chambarelli;
- 22, Avelino de Azeredo - Maria José Belém de Azeredo...

NASCIMENTO

Nasceu a 20 do corrente o menino Mauro, filho do sr. Mirinho Magalhães e de d. Marieta Reis Magalhães.

VIAJANTE

Pelo vapor Presidente Pirun, embarcou no dia 2 do corrente, com destino a vários países da Europa, onde pretende ficar uns seis meses...

Micro-ônibus para Adrianópolis

Sabado, dia 17 do fluente, inaugurou-se festivamente a linha de Micro-ônibus Nova Iguassú - Adrianópolis...

Nasceram na Maternidade

Na última semana, nasceram na Maternidade de Iguassú 39 bebês, 8 e n d o 24 do sexo masculino.

AMINAS

provisão rigorosamente do tipo mais puro, com o teor de proteínas, hidratos de carbono e vitaminas de um determinado tipo de alimentos...

ANIVERSÁRIO DO ALVI-RUBRO

No próximo dia 1º de junho em sua sede social, a querida Associação Atletica Filhos de Iguassú vai comemorar a passagem do seu 21º aniversário...

Irmandade de Nossa Senhora do Rosário

De ordem do senhor Juiz ficam convidados todos os irmãos mesários e os demais a comparecerem à reunião que deverá realizar-se em primeira convocação...

AVISO

A Comissão de Festejos deste ano, da tradicional festa de Santo Antônio de Jacutinga, que se realizará nesta cidade nos dias 13, 14 e 15 de junho...

AVISOS DE CASAMENTO

Fizeram anos neste mês os seguintes casais:
- 20, Anelzo Chambarelli - Jupira Palmeira Chambarelli;
- 22, Avelino de Azeredo - Maria José Belém de Azeredo...

NASCIMENTO

Nasceu a 20 do corrente o menino Mauro, filho do sr. Mirinho Magalhães e de d. Marieta Reis Magalhães.

VIAJANTE

Pelo vapor Presidente Pirun, embarcou no dia 2 do corrente, com destino a vários países da Europa, onde pretende ficar uns seis meses...

Micro-ônibus para Adrianópolis

Sabado, dia 17 do fluente, inaugurou-se festivamente a linha de Micro-ônibus Nova Iguassú - Adrianópolis...

Nasceram na Maternidade

Na última semana, nasceram na Maternidade de Iguassú 39 bebês, 8 e n d o 24 do sexo masculino.

AMINAS

provisão rigorosamente do tipo mais puro, com o teor de proteínas, hidratos de carbono e vitaminas de um determinado tipo de alimentos...

ANIVERSÁRIO DO ALVI-RUBRO

No próximo dia 1º de junho em sua sede social, a querida Associação Atletica Filhos de Iguassú vai comemorar a passagem do seu 21º aniversário...

Irmandade de Nossa Senhora do Rosário

De ordem do senhor Juiz ficam convidados todos os irmãos mesários e os demais a comparecerem à reunião que deverá realizar-se em primeira convocação...

AVISO

A Comissão de Festejos deste ano, da tradicional festa de Santo Antônio de Jacutinga, que se realizará nesta cidade nos dias 13, 14 e 15 de junho...

AVISOS DE CASAMENTO

Fizeram anos neste mês os seguintes casais:
- 20, Anelzo Chambarelli - Jupira Palmeira Chambarelli;
- 22, Avelino de Azeredo - Maria José Belém de Azeredo...

NASCIMENTO

Nasceu a 20 do corrente o menino Mauro, filho do sr. Mirinho Magalhães e de d. Marieta Reis Magalhães.

VIAJANTE

Pelo vapor Presidente Pirun, embarcou no dia 2 do corrente, com destino a vários países da Europa, onde pretende ficar uns seis meses...

Micro-ônibus para Adrianópolis

Sabado, dia 17 do fluente, inaugurou-se festivamente a linha de Micro-ônibus Nova Iguassú - Adrianópolis...

Nasceram na Maternidade

Na última semana, nasceram na Maternidade de Iguassú 39 bebês, 8 e n d o 24 do sexo masculino.



CIENCIA

VITAMINAS

Se uma pessoa tiver uma provisão rigorosamente dosada de alimentos orgânicos...

As vitaminas desempenham importante papel no metabolismo, muitas vezes como parte de um sistema enzimático...

Sómente os animais holozoicos ou heterótrofos necessitam de vitaminas...

Essas plantas são, entretanto, boas sintetizadoras de vitaminas...

Não podemos dizer que hajam os mesmos efeitos causados pelas mesmas vitaminas em todos os organismos...

Cada vitamina necessita, portanto, ser sintetizada por uns organismos para servir a outros...

J. J. CUNHA

Materialista Involuntário

O filósofo Voltaire constitui um notável exemplo do materialista involuntário.

"Sou infima parte do grande todo; nasci, vivo, sinto, morro, e não sei o que sou."

Em seu carro lúnebre, que foi acompanhado por cem mil pessoas...

ESTAFILDE

DR. FERNANDO DOURADO DE GUSMÃO ADOVADO

Trabalhistas - Civil - Comercial Inventários - Despejos - Quisidos - Sobre terras - Decreto-lei 58

Durvalino dos Santos Despachante Estadual

Rua dr. Getúlio Vargas, 111 1º andar - Sala 103 NOVA IGUASSÚ - E. DO RIO

A Flor de Iguassú Ltda

Flores naturais, bouquets, etc. Rua Bernardino Melo, 1795 Nova Iguaçu

Noites de Paris no Rio de Janeiro

Colaboração especial para o CORREIO DA LAVOURA Escreveu A. PIRES REBELO

Ha anos atrás travei relações com ilustre diplomata que não conhecia ainda a França...

Querida, dizia-me ele, ver de perto a vida artística cultural da patria de Pasteur...

Há semanas atrás tive o enorme prazer de rever aquele meu amigo diplomata e já agora muito feliz...

Um dos amigos que estava no nosso grupo e que também ouviu esta historia...

Certa noite com sua senhora foram vê-la e tanto gozaram que voltaram varias vezes...

Assistência Dentária

DR. DO Ó

Extrações Cr\$ 20.00 - Serviços a Pagamentos Diariamente das 8 às 17 horas

Rua Otávio Tarquino, 14 - 1º - S. 17

Dr. Manoel Justino da Silva

CIRURGIÃO-DENTISTA

Especializado em clínica odontológica e dentaduras, oferecendo absoluta segurança de ambas pelo novo processo da técnica de Muco-Seal

Rua Mal. Floriano Peixoto, 1658 - Nova Iguaçu - E. do Rio

Dr. Armando Torres

Da Prefeitura do Distrito Federal Chefe do Serviço de Cirurgia do H. Iguassu

DIAGNÓSTICO e tratamento do Câncer na mulher DIARIAMENTE, menos às 5ªs. feiras, das 13 às 15 hs.

Rua Bernardino Melo, 1839 - Sala 11 - Tel. 284 - Edif. Cocozza

DR. FRANCISCO MANOEL BRANDÃO

ADVOGADO

Rua Otávio Tarquino, 14 - Sala 3 - Nova Iguaçu

DR. ALVARO RODRIGUES DA SILVA

CIRURGIÃO DENTISTA

Gabinete moderno - Excelentes instalações - Raio X. HOPARIO - Terças, quintas e sábados, das 9 às 18 horas.

Rua Bernardino Melo, 1919, 1º andar, salas 2 e 3, Edif. PIPA

VESTIBULAR

MEDICINA - FARMÁCIA - ODONTOLOGIA ENGENHARIA - QUÍMICA - ARQUITETURA

Aulas diárias - Turmas limitadas - Professores especializados

INSTITUTO IGUASSUANO DE ENSINO

Rua Bernardino Melo, 1751 a 1771 - Nova Iguaçu

Televisão

TÉCNICO PERMANENTE

Departamento Especializado de Irmãos Coutinho Cereais S. A.

As melhores condições de pagamento

SERRARIA INDEPENDÊNCIA

Madeiras e Materiais para Construções. - Ferragens, Tintas, Cal, Cimento, Tijolos, Telhas, Manilhas, etc.

FRANCISCO BARONI & FILHA

Rua Ministro Lira Castro, 556-A

TEL. 240 - NOVA IGUASSÚ - E. DO RIO

Saiba mais esta

O trovador Raimbaud de Vaqueiros compôs uma poesia em gênero "desort", na qual celebrava os encantos de sua amada...

O poema "Kalevala" é para os finlandeses o que é para os portugueses "Os Lusíadas". Foi escrito por Elias Lonrot em 1835...

Ainda este ano as Edições Melhoramentos irão lançar uma revista mensal de divulgação e recreação especialmente preparada para a juventude do país.

Euclides da Cunha não encontrou editor para o seu "Os Sertões" e viu-se obrigado a financiá-lo a primeira edição...

"Tartarin de Tarascon", de A. Daudet, e "David Copperfield", de C. Dickens, foram programados pelas Edições Melhoramentos...

Sorzideira

Raegou seu terno?

A rua Mal. Floriano, 1274 - c. 4 serze-se com perfeição qualquer tecido.

Apreda Datilografia no INSTITUTO IGUASSUANO DE ENSINO

Instalações excelentes - Máquinas modernas - Orientação criteriosa - Ensino eficiente. Confere diplomas. Aulas diurnas e noturnas - Matrículas abertas para novas turmas.

RUA BERNARDINO MELO, 1751 a 1771 - (Em frente à estação)

CINE VERDE, CINE IGUASSÚ, DOENÇAS DA PELE E SÍFILA, DR. COZZOLINO, IGUASSÚ BARQUETE CLUBE, RESOLUÇÕES DO SR. PRESIDENTE EN 12-5 1951, DR. AFONSO FATORELLI, SERRARIA INDEPENDÊNCIA, FRANCISCO BARONI & FILHA, DR. M. FLORENTINO

Edital de Praça do bens do espólio de João dos Santos Barbosa

O doutor José Pellini, Juiz de Direito da Comarca de Nova Iguaçu, Estado do Rio de Janeiro, por nomeação na forma da lei, etc.

NOVA AURORA

TERRENOS Á PRESTAÇÃO SEM ENTRADA E SEM JUROS

BAIRRO SÃO JORGE — Ramal do Xerém. Condomínio barato, caminhonete do Belford Roxo e Nova Iguaçu até Nova Aurora.

Padaria e Confeitaria São Luiz



Pão quente a toda hora. Manipulação esmerada. Especialidade em rosquinhas amanteigadas e biscoitos de araruta e outros.

Luiz Alves e Gomes Ltda. Av. Nilo Peçanha, 102 - Fone 478-J 20 NOVA IGUAÇU — E. DO RIO

FÁBRICA DE FORRAGENS

LINS & FILHO

Rações para aves e animais. Milho em grão, fubá e picado. Farinhas de carne, ostras, ossos e amendoim. Produtos avícolas.

Av. Nilo Peçanha, 439 - Tel. 55 Nova Iguaçu - E. do Rio

DR. ALFREDO SOARES

CLÍNICA DE CRIANÇAS

CONSULTÓRIO: Rua Bernardina Melo, 1847. 1º and. - Sala 17

RESIDÊNCIA: Av. Nilo Peçanha, 150 - Tel. 470-J11

Curso Washington Luiz

DATILOGRAFIA

Registrado na Secretaria de Educação sob nº 9337. Aprende datilografia com eficiência, sob orientação de professora diplomada.

AV. IRENE - CASA 14 - NESTA CIDADE

Fazendas de Madureira, Morro Agudo, São José e Tinguá

(Situadas no Município de Nova Iguaçu, Estado do Rio)

A Santa Casa de Misericórdia do Rio de Janeiro, na qualidade de nua proprietária das duas primeiras fazendas e de plena proprietária das duas últimas, chama a atenção dos interessados nas aludidas terras para o Protesto Judicial e Notificação que interpôs no Juízo da comarca de Nova Iguaçu.

Ministro Lafayette de Andrada Provedor 16

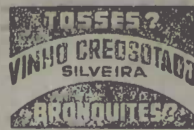

Comarca de Nova Iguaçu EDITAL

De publicação de documentos, em processo de loteamento de terras, o requerimento da Salomão Elsig Silberman e seu marido,

Henrique Duque Estrada Meyer. Oficial da 1ª Circunscrição do Registro de Imóveis da Comarca de Nova Iguaçu.

Pelo presente edital, com o prazo de 10 dias para que a quem interessar possa que por Salomão Elsig Silberman e sua mulher Rosa Silberman foram depositados no cartório, para inscrição nos termos do decreto lei 58, de 1937, regulamento de domínio e todos os demais documentos exigidos relativos ao loteamento da seguinte área de terras: Sitios à rua Minas Gerais e Estrada B, na Fazenda da Posse, dentro do primeiro loteamento da esquina da Estrada B, 59 1/2 metros de frente e 30 metros de profundidade.

O Volante Duas Pátrias

Leva ao conhecimento do povo desta cidade, que se acha instalado à rua Ministro Mendonça Lima, 46.

O Volante Duas Pátrias está sob a competente direção de Eduarce Raymundo Martins, que atende diariamente com aulas a qualquer hora.

AO VOLANTE DUAS PÁTRIAS Rua Min. Mendonça Lima, 46 - NOVA IGUAÇU - E. do Rio

INDICADOR

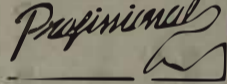

Médico

Dr. Pedro Regina Sobrinho - Médico operador. Partos. - Consultas diárias das 8 às 12 h - Rua Antonio Carlos, 51. Tel. 284. E das 12 às 16 horas no Centro de Saúde e Hospital de Iguaçu.

Advogado

Dr. Paulo Machado - Advogado - R. Getúlio Vargas, 87. Fone: 182. - Nova Iguaçu.

Dentistas

Luiz Gonçalves - Cirurgião Dentista - Diariamente das 8 às 18 horas. Rua Bernardina Melo n. 2139. Telefone, 314. Nova Iguaçu.

RUBEM SILVA - Cirurgião-dentista. - Ed. Carlos, 2º andar, s. 220. Telefone, 42-5951. Rio de Janeiro.

Dr. Pedro Santiago Coscia - Cirurgião Dentista R. Rio X (Edifício Ovidir). Rio (Iguazu), 199. R. andar, sala 811. Telefone 474-507 - Rio

Despachante

Escritório Técnico Comércio Santos Netto & Irmão (Contadores e Despachantes). Serviço comerciais em geral. Rua Dr. Getúlio Vargas, 22. Tel. 208 - Nova Iguaçu.

CONSTRUTORES

João Simão - Construtor licenciado. - Encarregado de construções e reconstruções em geral e sob administração. - Res.: Rua Marechal Floriano, 2036 - Casa XI - Nova Iguaçu.

Roberto Baroni Soares - Construtor licenciado no Município de Duque de Caxias. Residente em Nova Iguaçu à rua Edmundo Soares, 304.

João Teles & Filhos (PINTORES) Rua Mococa, 325 - Esq. da Rua Mogy - Chacrinha (Posse) - Nova Iguaçu

Trabalhos gráficos? Na redação deste jornal

PARA SUA MAIOR GARANTIA PROCURE

FARACO Loterias

UMA CASA QUE NÃO FALHA Rua M. I. Floriano, 2128 TEL 313 - NOVA IGUAÇU Trav. São Mateus, 58 NILÓPOLIS - E. do Rio

Bazar São Paulo

FERRAGENS, TINTAS, LOUÇAS, MATERIAL ELÉTRICO, CRISTAIS E ARTIGOS ESCOLARES

Teixeira & Azevedo

Av. Nilo Peçanha, 84 - Telefon: 314-J20 NOVA IGUAÇU - E. DO RIO

O GURÍ

A CASA DAS ROUPINHAS ORIGINAIS UNIFORMES COLEGIAIS - RENDAS - LÃS - LINHAS - BOTÕES. RUA MINISTRO MENDONÇA LIMA, 226 - NOVA IGUAÇU

ARMAZEM INDEPENDÊNCIA

Secos e Molhados. - Bebidas nacionais e estrangeiras. - Artigos de 1ª. qualidade. - Entregas rápidas a domicílio.

PALLADINO & CIA.

Praça da Liberdade, 84 - Tel. 424 - Nova Iguaçu

Oficina Mecanica Agostinho

Consertos, Reformas em geral e Acessórios - Solda Elétrica e a Oxigênio - Serviço de Torno.

PINTURAS EM GERAL DE ESTUFA RAPIDA

AGOSTINHO MARTINS DUARTE

Rua Dr. Tibau, 60 - Tel. 124 - Nova Iguaçu - E. do Rio

CONDOMÍNIOS DA... JOÃO... SILVIO ROMERO... HUMANIDADE... TRABALHOS GÁFICOS...

Silvio Romero

(Conclusão da 1ª página)

Uma nova noção de frequência infantil que...

Uma nova noção de frequência infantil que...

Uma nova noção de frequência infantil que...

Uma nova noção de frequência infantil que...

Uma nova noção de frequência infantil que...

Uma nova noção de frequência infantil que...

Uma nova noção de frequência infantil que...

Uma nova noção de frequência infantil que...

Uma nova noção de frequência infantil que...

Uma nova noção de frequência infantil que...

Uma nova noção de frequência infantil que...

Uma nova noção de frequência infantil que...

Uma nova noção de frequência infantil que...

Uma nova noção de frequência infantil que...

Uma nova noção de frequência infantil que...

Uma nova noção de frequência infantil que...

Uma nova noção de frequência infantil que...



Domingo, 25 V - 1952

LIVROS NOVOS

NOVAS EDIÇÕES DA MELHORAMENTOS

Com a originalidade de ser um romance policial sem tiras, sem violências, sem abusos, "A miniatura desaparecida", de Erich Kaestner (autor de "As duas Lolotas" e "Três homens na neve"), é uma leitura empolgante, vol. 1 das Novelas de Mistério das Edições Melhoramentos. Pás-cina o leitor, realmente.

Da mesma editora é de Walt Disney, "Alice no país das maravilhas encontra o coelhinho branco", livrinho deslumbrante, e "O melhor lugar do mundo", de Ethel M. Rice, também ricamente ilustrado, contando a história dum cão e dum gato.

Como sempre fazem as Edições Melhoramentos, a apresentação gráfica é legítima obra de arte.

J. B. Oliveira Rocha

Perit. Contábil e Fiscalista
 Sociedades Anônimas —
 Revisões Contábeis — As-
 sistência e Perícias.
 R. da Assunção, 38, S. 302
 Tel. 22-6082 — Rio
 R. Mal. Floriano, 2365, ap. 1
 Nova Iguassú

Carlos Alberto da Silva,

Despachante Oficial da Secretaria de Segurança Pública junto à Delegacia de Polícia nesta cidade. Rua Getúlio Vargas, 70. Nova Iguassú, E do Rio

Silvio Romero

(Conclusão da 1ª página)

Essa suposta noção de fraqueza infantil que se evidenciara em recolhimento interior, para transformar-se em investida defensiva — com sua mesma obra faz crer — num temperamento azedo, em realidade não era nada mais nada menos que o transbordamento de sua personalidade singularíssima, a força incoerente de uma inteligência excepcional que sentia necessidade de expandir-se, tumultuando as idéias.

Disso resulta seu conflito com o meio. Ele era grande demais e sobremaneira franco, espontâneo e sincero para enquadrar-se na rotina dos conceitos pré-estabelecidos, para ajustar-se aos cânones literários ou científicos. Para adaptar-se passivamente à bitola de um pensamento oficial, entronizado. Esse vigor intelectual, essa autonomia de caráter, terminaram por isolá-lo no ambiente, restringindo-lhe as condições de sucesso, e que talvez tenham influído em sua atividade intelectual, armando-o cavaleiro à don Quixote, numa luta desigual contra homens e coisas, prejudicando, de certo modo, sua obra, à qual ligará estritamente sua existência em si, num sentimento menos de vaidade que, verdadeiramente, de recato que lhe negassem o sentido que ele lhe emprestara.

Como decorrência inevitável dessa posição tomada, vezes há em que irá faltar ao seu raciocínio o equilíbrio de sentimentos que indica a razão, carecerá dessa convicção que a serenidade impõe. Empolgado o seu espírito com os assuntos, dos homens irá servir-se para no-lhes apresentar calcada sua compreensão de rancores pueris, de infundados ressentimentos. Raros são os momentos em que na sua obra existe essa suavidade que atrai. A maioria dos seus trabalhos enrou-nos num clima violento de paixões mal-contidas. Entre as afirmações que em sua obra existe, a maior de todas é a de sua própria individualidade. A construção, destarte, está, até certo ponto, prejudicada pelas demolições.

Essa reação que a sua virulência provocou, haveria, no entanto, de estimulá-lo ao trabalho, induzindo-o à busca contínua de novos conhecimentos, fazendo-o armazenar uma vasta e variada cultura. Necessitava desse lastro para fazer-se acreditar em sua força, como necessitava para fazer-se crer audacioso, ele que, realmente, é tímido e bom; dispersa, assim energias que, racionalmente aproveitadas, fatalmente, haveriam de dar maior consistência e duração à sua obra.

Se, no entanto, essa mesma obra está prejudicada, aqui e ali, pela intemperança, pelo sentido panfletário, seu conteúdo essencial haverá de salvá-la no julgamento da posteridade como uma valiosíssima contribuição ao estudo do processo intelectual brasileiro, de maneira a justificar esta afirmação de Clóvis Beviláqua: "Silvio Romero é um símbolo. E o amor ao Brasil, é a fe-no trabalho; é a dedicação à ciência (na "Épocas e Individualidades")."

Em verdade, ele deu-nos para o trabalho, para a pesquisa científica, para a ilustração do seu espírito, em função de um ideal patriótico, uma grande parte de si: de que apanha, além do dedicado à família e poderia dirigir para os homens de seu tempo, mas que não o fez por simples sentimento de recato. E sua obra ficou como um monumento de esforço e valor, a que se não poderá regatear admiração — (Copyright da "Press Continental")

Prefira o melhor preferindo

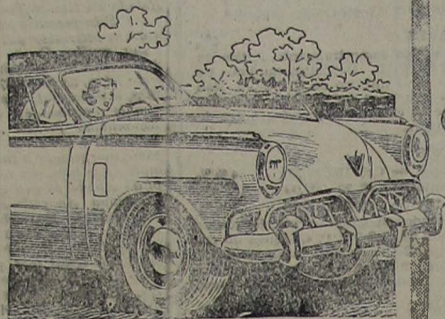

STUDEBAKER

AUTOMÓVEIS CAMINHÕES CAMINHONETES



Completo estoque de peças Genuínas
Serviço Especializado

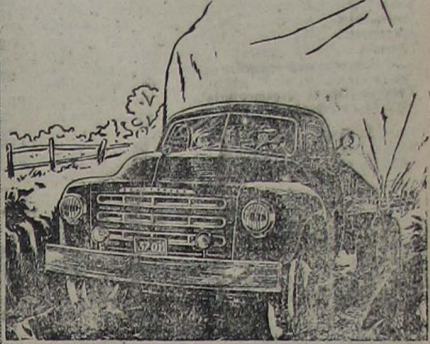

N. 1004

Concessionário nesta cidade:

João R. Cardoso

Rua Mal. Floriano, 1170

TELEFONE 454

Nova Iguassú — E. do Rio

FOGOS RAMALHEDA

Entregas a domicílio. — Atende-se pelos telefones 410 e 23

DEPÓSITO E VENDAS:

Rua Mal. Floriano, 1730 — Nova Iguassú

OLHOS, OUVIDOS, NARIZ e GARGANTA

Drs.: **HUMBERTO J. LAURIA**
TUFFY JORGE e
JOSE MUCARE
 DO HOSPITAL I.A.P.E.T.C.

DIARIAMENTE DAS 13 às 18 HORAS

Rua Marechal Floriano, 1798 1º andar Edif. PALADINO

Contratos de locação

O novo proprietário de prédio ou apartamento só fica obrigado a respeitar a locação existente em virtude de contrato por instrumento particular, uma vez registrado no REGISTRO DE TÍTULOS E DOCUMENTOS. Essa providência torna o contrato um documento público — com validade contra terceiros — futuros interessados no objeto do contrato (Cod. Civ. — arts. 135 e 138).

Cartório do 3º. Ofício

Rua dr. Getúlio Vargas, 42 — NOVA IGUASSÚ

NOVA GAROTINHA

CAFÉ E BAR

Bebidas de todas as qualidades

Comer bem todos gostam, mas para comer bem só no Restaurante Nova Garotinha.

Restaurante da primeira ordem

Petiscos e pratos portugueses

ALMEIDA & CIA. LTDA.

R. Marechal Floriano, 1988 — Tel. 129 — Nova Iguassú — E. do Rio



Cia. Iguazuana de Gazetas Ltda. À PRAÇA

A Cia. Iguazuana de Gazetas Ltda. tem o prazer de comunicar a todos os seus amigos, clientes, fornecedores e a praça em geral que, por força da alteração de seu contrato social, devidamente arquivado em 26 de abril último sob o número 994, foi seu capital social elevado para Cr\$ 810.000,00.

Outrossim, comunica que nessa mesma data, retiraram-se da sociedade os socios Lafayette do Nascimento, Aloisio do Nascimento e Gilberto Fimenta de Moraes, interviram pagos e satisfeitos de seus haveres, nos termos do dito contrato.

Esperando continuar a merecer a mesma atenção, que até agora lhes foi dispensada, comunica que a gerência da mesma companhia acha-se a cargo dos novos socios Daltro Murcia Amat e Firmino José de França, continuando ainda a socia Mercedes Fortes de Moraes.

Nova Iguassú, 14 de maio de 1952.

Daltro Murcia Amat — Firmino José de França 2-2

Sociedade Laticínios União Ltda.

Usina e Entrepósito de Leite

Laboratórios completos para análises de leite

Matriz: AVENIDA FRANCISCA DE ALMEIDA, 1419

(Edifício próprio) — NILOPOLIS — Estado do Rio

Filial: USINA: RUA SÃO JOÃO BATISTA, 502

(Edifício próprio) — VILA MERITÍ — Estado do Rio

JOSÉ MARIA TEIXEIRA

SOCIO GERENTE

Comarca de Nova Iguassú

EDITAL

De publicação de documentos, em processo de loteamento de terras, com o prazo de 10 dias, a requerimento de Gonçalves, Galvão & Cia. Ltda., na forma abaixo:

Henrique Duque Estrada Meyer, Oficial da 1ª Circunscrição do Registro de Imóveis da Comarca de Nova Iguassú, Estado do Rio de Janeiro, por nomeação na forma da lei, etc.

Pelo presente edital, com o prazo de 10 dias, faço saber aos interessados que pela firma Gonçalves, Galvão & Cia. Ltda., foram apresentados neste cartório, para inscrição nos termos do decreto-lei 58, de 1937, regulamentado pelo decreto 3.079 de 1938, o memorial, a planta, os títulos de domínio e todos os demais documentos referentes ao loteamento de uma pequena gleba, sob a denominação de Bairro Bela Vista, da seguinte área de terras: Terreno com a área quadrada de 189.183 metros, tendo 574ms,60 de frente para a Estrada Luiz Lemos, 578 ms. pelo lado direito, confrontando com terras da antiga Fazenda da Posse, 375ms,2 pelo lado esquerdo, confrontando com Angelino Joaquim Pacheco e 315ms,20 na linha dos fundos confrontando com terras do dr. Olegário Pacheco da Rocha. Aos interessados, porventura existentes, deste, para apresentação de impugnações. Para constar foi lido o presente e outros de igual teor, para afixação e publicação. Dado e passado nesta cidade de Nova Iguassú, Estado do Rio de Janeiro, aos sete de maio de mil novecentos e cinquenta e dois. Eu, Henrique Duque Estrada Meyer, Oficial, o subscrevi e assino. Assinado: Henrique Duque Estrada Meyer, Estrado logo em seguida, estando o original, que foi afixado, selado na forma da lei. Eu, Henrique Duque Estrada Meyer, Oficial, a subscrevi e assino. Henrique Duque Estrada Meyer.

2-3

Mário Guimarães | Fernando Nunes Brigagão

ADVOGADOS

ESCRITÓRIO: AV. NILO PEÇANHA, 8 — Sobrado — NOVA IGUASSÚ

HORÁRIO: Diariamente das 9 às 12 horas.

Comarca de Nova Iguassú

EDITAL

Henrique Duque Estrada Meyer, Oficial da 1ª Circunscrição do Registro de Imóveis da Comarca de Nova Iguassú, Estado do Rio de Janeiro, por nomeação na forma da lei, etc.

Pelo presente edital, com o prazo de 10 dias, faço saber aos interessados que pela firma Gonçalves, Galvão & Cia. Ltda., foram apresentados neste cartório, para inscrição nos termos do decreto-lei 58, de 1937, regulamentado pelo decreto 3.079 de 1938, o memorial, a planta, os títulos de domínio e todos os demais documentos referentes ao loteamento de uma pequena gleba, sob a denominação de Bairro Bela Vista, da seguinte área de terras: Terreno com a área quadrada de 189.183 metros, tendo 574ms,60 de frente para a Estrada Luiz Lemos, 578 ms. pelo lado direito, confrontando com terras da antiga Fazenda da Posse, 375ms,2 pelo lado esquerdo, confrontando com Angelino Joaquim Pacheco e 315ms,20 na linha dos fundos confrontando com terras do dr. Olegário Pacheco da Rocha. Aos interessados, porventura existentes, deste, para apresentação de impugnações. Para constar foi lido o presente e outros de igual teor, para afixação e publicação. Dado e passado nesta cidade de Nova Iguassú, Estado do Rio de Janeiro, aos sete de maio de mil novecentos e cinquenta e dois. Eu, Henrique Duque Estrada Meyer, Oficial, o subscrevi e assino. Assinado: Henrique Duque Estrada Meyer, Estrado logo em seguida, estando o original, que foi afixado, selado na forma da lei. Eu, Henrique Duque Estrada Meyer, Oficial, a subscrevi e assino. Henrique Duque Estrada Meyer.

PARA SUA MAIOR GARANTIA PROTEJA SEU PATRIMÔNIO

FARACO LOTERÁRIO

UMA CASA QUE NÃO FALTA

Rua Mal. Floriano, 2120
 Tel. 213 — NOVA IGUASSÚ

Prefeitura Municipal de Nova Iguaçu

Balancete da Receita e Despesa relativo ao mês de março de 1952

Table with columns for RECEITA (Ordinária, Extraordinária) and DESPESA (Municipal, Legislativa, Executiva, etc.)

RECEITA
Receita Ordinária
Tributária: Impostos, Taxas, Patrimonial Industrial, Diversos

DESPESA
Camara Municipal
Poder Legislativo
Secretaria
Governo do Município
Poder Executivo

DESPESA
Camara Municipal
Poder Legislativo
Secretaria
Governo do Município
Poder Executivo

DESPESA
Camara Municipal
Poder Legislativo
Secretaria
Governo do Município
Poder Executivo

DESPESA
Camara Municipal
Poder Legislativo
Secretaria
Governo do Município
Poder Executivo

DESPESA
Camara Municipal
Poder Legislativo
Secretaria
Governo do Município
Poder Executivo

DESPESA
Camara Municipal
Poder Legislativo
Secretaria
Governo do Município
Poder Executivo

Banco do Brasil S. A.

O MAIOR ESTABELECIMENTO DE CRÉDITO DO PAÍS

Todas as operações bancárias
Máxima garantia a seus depositantes
Nova tabela de juros para as contas de depósitos

DEPOSITOS POPULARES
Juros anuais, capitalizados semestralmente. Retiradas livres. Limite de Cr\$ 1.000,00. Depósitos mínimos de Cr\$ 50,00.

DEPOSITOS LIMITADOS
Limite de Cr\$ 100.000,00 4 1/2 %
Limite de Cr\$ 20.000,00 4 %
Limite de Cr\$ 500.000,00 3 1/2 %

DEPOSITOS SEM LIMITE
Juros anuais, capitalizados semestralmente. Retiradas livres. Depósito inicial mínimo a partir de Cr\$ 1.000,00.

DEPOSITOS DE AVISO PREVIO
Retirada mediante aviso prévio de 60 dias 4 %
Retirada mediante aviso prévio de 90 dias 4 1/2 %

DEPOSITOS A PRAZO FIXO
Por 12 meses 5 %
Por 24 meses, com retirada mensal da renda 4 1/2 %

LETRAS A PREMIO
De prazo de 12 meses 5 %
Juros anuais, depósitos mínimo de Cr\$ 1.000,00. Letras nominativas, com os juros incluídos, seladas proporcionalmente.

Comarca de Nova Iguaçu EDITAL

De publicação de documentos, em processo de loteamento de terras, com o prazo de 10 dias, a requerimento de Henrique de Lacerda Ferraz e sua mulher, como abaixo se declara:

Henrique Duque Estrada Meyer, Oficial da 1ª Circunscrição do Registro de Imóveis da Comarca de Nova Iguaçu, Estado do Rio de Janeiro, por nomeação na forma da lei, etc. Pelo presente edital, com o prazo de 10 dias, faz saber a quem interessar possa que por Henrique de Lacerda Ferraz e sua mulher D.ª Maria Conceição Lomba Ferraz, foram depositados neste cartório, para inscrição nos termos do decreto-lei n. 58, de 1937, regulamentado pelo decreto 3579, de 1938, o memorial, a planta, os títulos de domínio e todos os demais documentos relativos ao loteamento da área obrita, denominada Jardim Imperial: Terreno medindo 143ms. de frente para a rua D.ª Maria, e Central do Brasil e 150ms. de frente para a rua D.ª Maria, e outros, no lugar denominado Alexu Miguel dos Santos Viera e outros, no lugar denominado André Araujo, fora do perímetro urbano. Aos interessados, portuária existentes, fica marcado o prazo de 10 dias, contado da última publicação deste para efeito de apresentação de impugnações. Para constar foi feito isto a outros de igual teor, para afixação e publicação. Dado e assinado em sede de maio de mil novecentos e cinquenta e dois. Eu, Henrique Duque Estrada Meyer, Oficial, o subscrevi e assinou. Henrique Duque Estrada Meyer, Oficial, a subscrevi e assinou. Henrique Duque Estrada Meyer.

Dr. Eduardo Silva Junior
Cirurgião Dentista
CONSULTÓRIO:
RUA MARIO MONTEIRO, 221
NILÓPOLIS - ESTADO DO RIO

FOTO ELITE
Atende-se a domicílio para casamento.
Retratos para documentos em 80 minutos. Especialista em reprodução de retratos a crayon, sépia e óleo. Vendas de máquinas, filmes, quadros, santos e albans.
Rua Marechal Floriano, 2243-Loja-Tel. 413 - Nova Iguaçu

Registro de Imóveis
Pelo presente edital com o prazo de trinta dias e publicação por três vezes durante dez dias, atendendo ao que foi requerido por Luciano Marreau Egacion, residente nesta cidade, faz saber aos promitentes compradores, José Galdino da Silva Filho, Antenor Moreira, Edson Fonseca, José Ferreira de Almeida, Genival Máximo de Oliveira, Sebastião Rodrigues Coelho Filho, José Mendes, Lindauer Erasto Gomes, Noel Alvim, Cesar Januario da Silveira, todos com residências atualmente ignoradas, que ficam intimados para elevarem neste cartório à rua Dr. Gelufo Vargas, 78, Nova Iguaçu, as presenças ateadas decorrentes dos lotes devidamente averbados nos livros 81-E, fls. 216 e 217, n. 111, E, fls. 165, n. 102, E, fls. 83, n. 76, E, fls. 85 n. 91, 81-D, fls. 122, n. 71, D, fls. 120v, n. 44, 81-E, fls. 84, n. 87, E, fls. 83v, n. 83, 81-D, fls. 121, n. 52, 81-E, fls. 83v, n. 80, sob pena de o não fazendo serem canceladas as aludidas averbações. Dado e passado nesta cidade de Nova Iguaçu, aos doze (12) dias do mês maio do ano de mil novecentos e cinquenta e dois (1952). Eu, Nicanor Gonçalves Pereira, sub-oficial do Registro, o datilografar, Eu, Henrique Duque Estrada Meyer, Oficial do Registro o subscrevo e assinou. Henrique Duque Estrada Meyer.

Indicador Comercial
Casa Funeraria
Casa Santo Antonio - Serviço Funerario - Guilherme Ferreira da Silva, Rua Chal Floriano, 2018. Tel. 96 - Nova Iguaçu.

Diversos
Dallim Pereira Montenegro - Construtor, Av. Santos Dumont, 626 - Telefone, 69 - Nova Iguaçu.

Seguro de vida
Acidentes Pessoais e Trabalho, Fogo, Automóveis, Fidejussão.
Roberto Cabral - Corretor Oficial
R. Governador Portela, 314 - Telefone, 418

GRUTA STO. ANTONIO
BAR E RESTAURANTE
Cozinha de 1.º ordem. - Petisqueiras à portuguesa e à brasileira. Bebidas nacionais e estrangeiras. - Especialidades em frios e conservas das melhores procedências.
HERNANDA & RIBEIRO
RUA MARECHAL FLORIANO, 1954 (Em frente à ponte) NOVA IGUAÇU - ESTADO DO RIO

Oficina Mecânica
SOLDA ELÉTRICA E OXIGÊNIO
Serviço de torno mecânico e placa, consertos de máquinas em geral, reforma em motores de combustão interna, montagem e assentamento de máquinas de qualquer tipo.
Bittencourt & Alarcão Ltda.
Trav. 13 de Março, 24-Tel. 136 NOVA IGUAÇU - E. do Rio

CASA DE ÓTICA
(OFICINA PRÓPRIA)
Oculos novos e consertos em geral
KARL DETTLING
RUA OTAVIO TARQUINO, 61
(Em frente ao Cine Pavilhão Iguaçu) - Nova Iguaçu

DR. MIGUEL DONNI
CIRURGIA - RAIOS X - PROTESE MOVEL
Tratamento com analgesia
CONSULTÓRIO:
AV. NILO PEÇANHA, 23 - 3º ANDAR - Nova Iguaçu
SÓ ATENDE COM HORA MARCADA - FONE 74

AS CONTAS DO EX-LIGA
DE ARRUDA NEGREIROS
Resoluções
52 - Com...
53 - Com...
54 - Com...
55 - Com...
56 - Com...
57 - Com...
58 - Com...
59 - Com...
60 - Com...
61 - Com...
62 - Com...
63 - Com...
64 - Com...
65 - Com...
66 - Com...
67 - Com...
68 - Com...
69 - Com...
70 - Com...
71 - Com...
72 - Com...
73 - Com...
74 - Com...
75 - Com...
76 - Com...
77 - Com...
78 - Com...
79 - Com...
80 - Com...
81 - Com...
82 - Com...
83 - Com...
84 - Com...
85 - Com...
86 - Com...
87 - Com...
88 - Com...
89 - Com...
90 - Com...
91 - Com...
92 - Com...
93 - Com...
94 - Com...
95 - Com...
96 - Com...
97 - Com...
98 - Com...
99 - Com...
100 - Com...

CONSIDERADAS BOAS AS CONTAS DO EX-PREFEITO SEBASTIÃO DE ARRUDA NEGREIROS

No domínio passado noticiamos, sem maiores detalhes, por se tratar de informação de última hora, que a Assembleia Legislativa dera provimento ao recurso interposto por vários cidadãos deste Município, em face da decisão da Câmara Municipal, que rejeitara as contas do ex-prefeito Sr. Arruda Negreiros, referentes ao exercício de 1949.

Tomando conhecimento, agora, pela leitura do "Diário de Assembléia", do que ocorreu naquela Casa, quando da manifestação unânime dos deputados, considerando boas as prestações daquelas contas, e por se tratar de um assunto de palpante interesse para este Município, voltamos a ele para transmitir aos leitores alguns dos mais expressivos discursos pronunciados logo em seguida à proclamação do resultado da votação.

Assim falou, em nome da bancada do PTB, o seu líder, deputado Romeiro Neto: — Sr. Presidente, a minha bancada não pode deixar de aplaudir a forma por que se deu a ser votado o projeto n. 19, que determinou a aprovação das contas do sr. deputado Sebastião Arruda Negreiros, quando Prefeito do Município de Nova Iguaçu, projeto aprovado sem que fosse sustentado, sem que fosse discutido. Uma aprovação de projeto na qual ninguém falou. Reproduz-se, aqui, o episódio verificado há mais de um século, em França, quando o grande Pedro António Barrier, advogado dos mais brilhantes e dos mais bravos, varão de Plutarco, como é Arruda Negreiros, de uma moralidade acima de qualquer dúvida e de qualqueresuspeita, de envergadura moral inquebrantável, foi arrastado a Court d'assises de Cher-au-core como participante de uma conspiração chefiada pela Duquesa de Berry.

Os seus inimigos políticos conseguiram que fosse ele também acusado no processo intentado contra os conspiradores, mas a sua superioridade moral, o seu passado, tal como a superioridade moral e o passado de Arruda Negreiros, não permitiram que se aceitasse a acusação que se lhe fizera. E então, verificou-se um episódio idêntico àquele que hoje ocorreu nesta Assembleia. Barrier entrara no jure. Os jurados se levantaram. O juiz também se ergueu. O Procurador Geral declinou da acusação. O advogado não falou. Foi, enfim, um jure em que ninguém teve necessidade de falar, senão para proclamar a impiedade da acusação.

Na votação e aprovação do projeto n. 190, ninguém falou nesta Casa. Apenas silenciosa e simbolicamente prestou a Assembleia Fluminense a homenagem que devia prestar ao cidadão digno, com assento entre nós, para honrar-nos com a sua presença nesta Casa, como representante do povo fluminense.

Era, sr. Presidente, o que tinha a dizer. (Muito bem, muito bem. Palmas prolongadas).

Usou ainda da palavra o deputado José Manhães, líder da bancada do PSP, que pronunciou o seguinte discurso:

O sr. José Manhães (Pela ordem) — Sr. Presidente, saúdo-me o resultado da votação do projeto. Todos os partidos o aprovaram indistintamente. Não sei como expressar meu contentamento diante de ato que eleva esta Assembleia ao votar unânimemente a proposição, pondo de parte as injunções políticas, que tanto se fazem sentir em nosso Estado e, principalmente, no Município de Nova Iguaçu. Está a Casa de parabéns, digna do reconhecimento do povo fluminense da família iguaçuana. (Muito bem; muito bem).

E ainda o deputado Alberto Torres, líder da UDN, que disse o seguinte:

O sr. Alberto Torres (Pela ordem) — Sr. Presidente, o ilustre deputado sr. Arruda Negreiros entendeu de seu dever indeclinável ausentar-se do recinto no ato da discussão e da votação do projeto n. 19, que lhe diz diretamente respeito, e me solicitou a mim, não só fizesse por s. exa, este registro, como, ainda, agradecesse ao plenário da Assembleia, sua distinção de Partidos, a manifestação de confiança que acabou de proporcionar-lhe. Sem dúvida alguma, ela sensibilizará profundamente s. exa, homem que honra o mandato popular nesta Casa. (Muito bem; muito bem. Palmas).

No dia unediato, o deputado Arruda Negreiros, aproveitando a discussão do projeto de sua autoria concedendo isenção de impostos ao Ginásio Leopoldo, na transmissão de bens de sua propriedade, agradeceu o voto de seus pares, numa oração da qual extrairmos os seguintes trechos: — O sr. Arruda Negreiros — Sr. Presidente, sr. Deputado, no ensejo da discussão do projeto n. 45, concedendo isenção do pagamento de impostos ao Ginásio Leopoldo, de Nova Iguaçu, quero agradecer aos ilustres colegas a solução contida no caso das contas do ano de 1949, quando ainda da minha gestão na Prefeitura de Nova Iguaçu.

Estava eu profundamente convencido de que as contas seriam aqui aprovadas, visto conhecer a correção com que a Assembleia tem procedido em todas as matérias de interesse público e estar certo, por isso, de que de outra forma não se pronunciaria, principalmente em se tratando de

Liga Iguaçuana de Desportos

Resoluções da Presidência em 23-5-1952

52 — Conceder transferência aos atletas Osny Ferreira de Azevedo e Adjovaldo Pinto para o Esperança F. C.

53 — Tomar conhecimento e arquivar o ofício 52,52 do E.C. Iguaçu.

54 — Tomar conhecimento e agradecer e arquivar o ofício 60,52 da A. A. Filhos de Iguaçu.

55 — Tomar conhecimento e arquivar os Boletins da F. F. de Desportos.

56 — Tomar conhecimento, arquivar e comunicar-se com a F. F. de Basquete, com referência à data de 23 do corrente, cognominada "Dia do Basquete do Fluminense".

57 — Realizar, em datas que serão posteriormente marcadas, o "Torneio Inilium" e o "Campeonato Relâmpago" de futebol, ao qual concorrerão os seguintes filiados: E. C. Belford Roxo, A. A. Filhos de Iguaçu, Quelmadós F. C., Esperança F. C., E. C. M. Guel Couto e A. A. Volantes de Nova Iguaçu.

LUIZ AZEVEDO, Presidente

Resoluções do Departamento Técnico

a) — Convidar os seguintes filiados para, no mais breve espaço de tempo, retirarem seus diplomas a que fizeram jus no decorrer do Campeonato de futebol de 1951: E. C. Vila Iracema, Serrano de Iguaçu F. C., E. C. Mangueira e Sete Setembro F. C.; b) — advertir a Esperança F. C. de patrocinar jogos em clubes "não filiados" à entidade; c) — devem comparecer à Liga e saldarem seus débitos os filiados à mesma; d) — a nenhum clube "não filiado" cabe o direito de promover festas esportivas em suas praças de esportes.

Para maior observância a esta resolução, serão tomadas providências necessárias e urgentes; e) — designar, para servir de juizes auxiliares do arbitro do jogo de profissionais da Esperança F. C. versus Barra Mansa F. C., os seguintes juizes desta entidade: Julio Silva e Alberto Alves.

EDYVAN DE OLIVEIRA, Diretor do Dep. Técnico

Legião Espirita Francisco de Assis

Roje, em sua sede, em Japeri, a Legião Esp. Francisco de Assis vai comemorar, das 15 às 21 horas, o seu aniversário de fundação, tendo organizado interessante programa de festas.

Gratos pelo convite.

A. A. Filhos de Iguaçu

Resoluções do sr. Presidente:

a) Aprovar a ata da reunião anterior; b) oficial ao Clube Municipal de Nilópolis, convidando-o a tomar parte no festival do dia 1º de junho vindouro; c) tomar conhecimento e arquivar o ofício da A. A. Morro Agudo; d) oficial ao sr. Augusto Cesar Madeira, agradecendo a oferta do prêmio oferecido para ser sorteado no festival do dia 1º de junho; e) nomear o sr. José Maria Nunes para o cargo de Diretor Social em substituição ao sr. Severo dos Santos; f) incluir no Departamento Fluminense na classe B a sta. Ricardina da Silva; g) encarregar o sr. Diretor Social da organização do programa dos festejos comemorativos do 24º aniversário do clube, com a maior brevidade possível.

Nova Iguaçu, 20-5-1952. Adalberto Coelho da Silva, Secretário

questão de vital importância para o Município de Nova Iguaçu.

Em segundo lugar, porque eu tinha absoluta certeza de que os motivos alegados para a não aprovação dessas contas eram motivos fúteis, que deviam ser renegados por esta Assembleia. Sempre pautei os meus atos, nas duas vezes em que tive o prazer e a honra de ser o Prefeito do Município de Nova Iguaçu, dentro da mais estrita honestidade, trabalhando exclusivamente em benefício da coletividade, e estava certo de que as contas mereciam, de fato, a aprovação desta Casa.

Agradeço, com muita sinceridade, a parte que tiveram todos os meus ilustres colegas na apreciação dessas contas, os quais prestaram, assim, um relevantíssimo serviço, não só a mim, pessoalmente, que fiquei tranqüilo quanto à pecha que me fora lançada injustamente, como ao Município de Nova Iguaçu, que estava com a sua escrituração atrasada, em virtude de não poder receber as subvenções federais e do Estado. Deixo, portanto, a todos os sr.s Deputados, os meus profundos agradecimentos por esse gesto.

O sr. Macário Picano — V. excia. dirige um agradecimento à Assembleia. Tomo, porém, a liberdade de lembrar a v. excia. que não se agradece atos de justiça. A Assembleia estudou e verificou as contas prestadas por v. excia., e achou que todas estavam em ordem. Deu, por isso, provimento ao recurso, para aprovar essas contas. Não deve, pois, v. excia. agradecer a esta Casa, por ter ela cumprido o seu dever.

O sr. Arruda Negreiros — Agradeço o aparte do ilustre colega, que foi, justamente, o relator da matéria e a estudou com carinho e o brilhantismo que lhe são peculiares.

Está de parabéns, portanto, o dr. Arruda Negreiros, pela consagração que recebeu dos deputados que integram a Assembleia Legislativa deste Estado.

Comarca de Nova Iguaçu EDITAL

Hermes Gomes da Cunha, Oficial do Registro de Imóveis da 2ª Circunscrição desta Comarca,

Faz público, que Administradora Imobiliária São Bernardo Ltda., sociedade comercial com sede no Distrito Federal, 4ª rua do Carmo n. 9, 5º andar, depositou em seu cartório, a sua conformidade com o decreto-lei n. 58, de 10 de dezembro de 1937, memorial, planta e os necessários documentos referentes ao loteamento de 386 lotes, de diversas dimensões, situados fora do perímetro urbano, no 4º distrito deste Município, Belford Roxo, devidamente transcritos nesta circunscrição no L. 3-0, a fls. 189, sob n. 9.524, os quais assim se descrevem: lotes n. 1 a 15, numeração seguida, da quadra 1, contíguos, sendo os de ns. 1 a 7, da rua Itá, e os de ns. 8 a 15, da rua Carioca; lotes ns. 1, 2, 6 a 10, seguidos, e 14 a 17, também seguidos da quadra 2, contíguos, sendo os de ns. 1, 2, 6 a 10, da rua Xavantes, os de ns. 14 a 22, da avenida São Bernardo, os de ns. 23 a 61, da rua Carlioca, e os de ns. 62 a 71, da rua Itá; lotes ns. 3 e 6 a 19, da quadra 3, contíguos, sendo os de ns. 3 e 6 a 11, da rua Ibitinga, os de ns. 12 a 15, da avenida São Bernardo, e os de ns. 16 a 19, da rua Xavantes; lotes ns. 1, 2, 8, 6 a 25, da quadra 4, contíguos, sendo os de ns. 1 a 3 e 6 a 11, da rua Paraguassú, os de ns. 12 a 21-A, da rua Burli, e os de ns. 22 a 25, da avenida São Bernardo; lotes ns. 1, 2, 5 a 18, da quadra 4-A, contíguos, sendo os de ns. 1, 2, 5, 6 e 7, da rua Paraguassú, os de ns. 8 a 11, da avenida Anhanguera, e os de ns. 12 a 18, da rua Piratininga; lotes ns. 1 a 25, contíguos, da quadra 5, sendo os de ns. 1 a 7, da rua Caetés, os de ns. 8 a 23, da rua Burli, e os de ns. 24 e 25, da avenida Anhanguera; lotes ns. 1 a 11, da quadra 5-A, contíguos, sendo os de ns. 1 a 7, da avenida São Bernardo, e os de ns. 8 a 11, da rua Cuiabá; lotes ns. 1 a 9, da quadra 1, contíguos, todos da rua Mauá; lotes ns. 3 e 6, da rua Tetuf, ns. 8 a 11, da av. Anhanguera, ns. 12 a 15 e 19, da rua Ipê, todos da quadra 2; lotes ns. 1 a 9, da rua Mauá, ns. 10 a 19, da rua Assú, todos da quadra 3; lotes ns. 1 a 6 e 11, da rua Ipê, ns. 17 a 31, da avenida Caramuru, e n. 31, da rua Assú, todos da quadra 4; lotes ns. 1 a 11, da rua Tamoió, e ns. 12 e 13, da avenida São Bernardo, todos da quadra 5; lotes ns. 1 a 6, da rua Tamoió, ns. 7 a 10, da avenida São Bernardo, ns. 11 a 18, da rua Guararapes, todos da quadra 6; lotes ns. 1 a 6 e 10, da avenida Caramuru; lotes ns. 15, 16 e 17, da avenida Anhanguera, ns. 18 a 21 e 26 a 32, da rua Guararapes, e ns. 33 e 34, da avenida São Bernardo, todos da quadra 7; lotes ns. 1 a 10, da rua Tamoió, todos da quadra 8; lote n. 1, da rua Tamoió, ns. 2 a 10, da rua Guararapes, ns. 11 a 14, da avenida São Bernardo, ns. 15 a 26, da rua Ibitinga, todos da quadra 9; lotes ns. 1 a 8, da rua Guararapes, ns. 9 a 16, da rua Ibitinga, ns. 17 e 20, da avenida São Bernardo, todos da quadra 10; lotes ns. 1 e 3, da rua Guararapes, é lote n. 18, da rua Ibitinga, todos da quadra 10 A; lotes ns. 1 a 10, da rua Ibitinga, ns. 11 a 20, da rua Paraguassú, e ns. 21 a 24, da avenida São Bernardo, todos da quadra 11; lotes ns. 1 a 7, da rua Ibitinga, ns. 8 a 11, da avenida Anhanguera, e 12 a 18, da rua Paraguassú, todos da quadra 11-A, confrontando uns com os outros, com lotes pertencentes ao I. P. A. S. E., com sucessores de José Jobim e Francisco Antenor Jobim Filho, com terras de Antonio Castello Branco, Conde de Pombeiro, com terras de Antonio Pinheiro Barcellos ou sucessores e com terrenos da Prefeitura Municipal de Nova Iguaçu. Ditos lotes foram loteados de acordo com as plantas aprovadas pela Prefeitura de Nova Iguaçu, em 29 de abril do corrente ano, ficando mantidas as quadras e os nomes das respectivas ruas, apurando-se 517 novos lotes que, com 37 casas construídas em igual numero deles, serão vendidos a prazo e em prestações, na forma da lei. As impugnações dos que se julgarem prejudicados deverão ser apresentadas em cartório dentro de trinta (30) dias contados da terceira e última publicação deste. Nova Iguaçu, 22 de maio de 1952. Hermes Gomes da Cunha, Oficial.

GRIPES, NEURALGIAS, DORES EM GERAL CALMANTINA COMPRIMIDOS DE GIFFONI ACTUAM SEM DEPRIMIR O ORGANISMO FRANCISCO GIFFONI & CIA. - R. 1º DE MARÇO, 17 - RIO

Vende-se terreno de 10 x 40, na rua Abreu de Sá, lado do prédio n. 651, distante da rua Florestal Miranda 20 metros. Tratar com Texeira na av. Nilo Picinho, 176, ou no Rio pelo telefone 45-5334. Ford 1939 2ª série, em perfeito estado de conservação e funcionamento, vende-se, pela aquisição de um carro novo. Ver e tratar à rua Góndim Vargas, 75, nesta, entre 10 a 16 horas, de 2ª a 6ª.

BAIRRO JOANA D'ARC

Vendem-se magníficos lotes de terreno, localizados no prolongamento da rua Paulo de Frontin, a 3 minutos a pé da estação, em rua calçada, com o mais belo panorama e melhor clima da cidade, providos de luz elétrica, água, esgoto e ruas calçadas a paralelepípedos.

VENDAS Á VISTA E A LONGO PRAZO

Tratar com o sr. Jorge, na Praça da Liberdade, 84 -- Nova Iguaçu -- E. do Rio

Comarca de Nova Iguaçu EDITAL... Dr. Eduardo Silva Junior CIRURGIÃO DENTISTA CONSULTÓRIO: RUA MARIO MONTEIRO, 10 NÍOPOLIS - ESTADO DO RIO... FOTO ELITE... Registro de Imóveis... Casa Freixena... Diversos... Seguro de vida... BAR E RESTAURANTE... BEBIDAS... SERVIÇOS DE... HERMIDA & FERRO... RUA BARRAL, NOVA IGUAÇU

Preparo dos compostos O arco e a...

Denomina-se "composto" um adubo orgânico feito com toda sorte de restos de colheitas: folhas, palhas, cana de milho, palha de feijão, capins ou qualquer outro resíduo orgânico que se deixa fermentar com boa dose de umidade.

DR. OSWALDO AGUIAR HEREDA - MEDICO - Especialidade: clínica medica, pediatria e vias urinarias. Cons.: Rua Mal. Floriano Peixoto, 2201.

Verdadeira heroína brasileira

Os alunos formaram, às oito horas, em torno da bandeira do Colégio, o sr. Antenor, diretor de Disciplina, pediu um minuto de silêncio em sua homenagem e o prof. Newton Gonçalves de Barros fez-lhe justa e merecido elogio.

Seguiram, depois, alunos e professores, para a sua residência, em Ricardo de Albuquerque. E seu esquite foi conduzido somente por professores e alunos do Colégio Leopoldo, impressionando isso, magnificamente, a sua família.

De propósito, o Colégio não feriu o dia, a fim de que os alunos dos outros turnos se associassem, espontaneamente, à homenagem à grande mestra.

DR. JAIR NOGUEIRA - CIRURGIA GERAL - CONSULTÓRIOS: Av. Guarita, 11, T. 245-320 - Res. Guarita, 50, Tel. 12-245, 4ª e 6ª, das 8 às 12 h. - 5ª, 5ª e sáb., das 8 às 12 h.

Granja Maria dos Anjos - Serv. Est. da Prod. Min. Agric. Reg.º 45.716. Inspectada pela Defesa, Sanitária Animal do Ministério da Agricultura. CAIXA POSTAL, 23. Ovos para incubação e consumo.

(Conclusão da 1ª página) margens do rio Gurupí, na fronteira entre o Maranhão e o Pará. Max Boudin viveu seis meses entre os Urubús, na Aldeia de Cotipuru, perto do lugarapé do Jararaca, que desambora no Gurupí.

Os Urubús, que ainda não receberam o influxo da civilização dos brancos, vivem numa sociedade tão harmônica, tão estável, que não há crimes nem violências entre eles.

Organização Técnica Contábil - Contratos, Distratos, Legalização de Firmas, Escritas Fiscais, Serviços de Despachante e Contabilidade em Geral. MANOEL J. RIBEIRO FILHO - PERITO CONTADOR - DESPACHANTE ESTADUAL.

Caixa Beneficente dos Servidores Públicos Municipais de Nova Iguaçu - Rua Otávio Tarquino, 33 - Sala n. 102 - Nova Iguaçu. Balancete da Receita e Despesa, relativo ao mês de março de 1952.

RECEITA - Receita extraordinária - Auxílio - Crédito de exercícios anteriores - Saldo do exercício anterior - Em Bancos e Correspondentes.

PARTURINA (Homeopatia Coelho Barbosa) - A SALVAÇÃO DAS PARTURIENTES - À VENDA: Nas Farmácias e Drograrias. Peçam grátis o INDICADOR para o tratamento homeopático.

Lavrador! Criador! - Ouça diariamente na RADIO RECORD - "A maior", o seu programa "RUMO AO CAMPO", de 7,30 às 8,00 horas.

CORREIO DA LAVOURA - ORGAO INDEPENDENTE FUNDADO EM 22 DE MARÇO DE 1917 - Fundador: SILVINO DE AZEREDO

Red. e Oficinas: Rua Bernardino Melo, 2075 - Nova Iguaçu (Estado do Rio). 25 DE MAIO DE 1952 - Ano XXXVI - Nº. 1.846

Prefeitura Municipal de Nova Iguaçu - EDITAL

Concorrência pública para a execução dos serviços de levantamento de meios-fios e construção de sarjetas e galerias de esgoto na rua Lopes Trovão, nesta cidade, e calçamento das ruas Governador Amador Peixoto, antiga Ministro Mendonça Lima, no trecho compreendido entre as ruas Aniceto do Vale e Lira Castro, rua Marchal Floriano Peixoto, no trecho que vai do prédio n. 2477 até a rua Lira Castro, também nesta cidade, e rua Rocha Carvalho, em Belford Roxo, 4º distrito desta Município, num trecho de duzentos e cinquenta (250) metros de extensão, e partir da Praça Getúlio Vargas.

O doutor Luiz Guimarães, Prefeito Municipal de Nova Iguaçu, Estado do Rio de Janeiro, usando de suas atribuições, Faz saber, a quem interessar possa, que, até as quinze (15) horas do dia 26 de Junho próximo (futuro), na Divisão de Administração da Prefeitura Municipal, serão recebidas propostas para a execução dos serviços de assentamento de meios-fios e construção de sarjetas e galerias de esgoto na rua Lopes Trovão, nesta cidade, e calçamento das ruas Governador Amador Peixoto, antiga Ministro Mendonça Lima, no trecho compreendido entre as ruas Aniceto do Vale e Lira Castro, rua Marchal Floriano Peixoto, no trecho que vai do prédio n. 2477 até a rua Lira Castro, também nesta cidade, e rua Rocha Carvalho, em Belford Roxo, 4º distrito deste Município, num trecho de duzentos e cinquenta metros (250) metros de extensão, a partir da Praça Getúlio Vargas, na conformidade das condições abaixo estipuladas:

- Clausula I - Os proponentes deverão apresentar, até o ato da concorrência, dois envelopes fechados, contendo: um, os documentos de idoneidade e outro, a proposta propriamente dita. Todos os documentos deverão ser assinados de acordo com a lei, a saber: - os de idoneidade, com estampilha municipal, valor de Cr\$ 0,50 (cinquenta centavos) e mais o selo de Educação e Saúde, por valor de Cr\$ 10,00 (dez cruzeiros), em estampilhas municipais, além do selo de Educação e Saúde. Os envelopes deverão trazer respectivamente as indicações "Idoneidade" e "Proposta", além da menção a seguir: a - concorrência e nome do concorrente, por extenso. b - nome do concorrente, por extenso. c - domicílio legal do proponente e a assinatura do responsável, com firma reconhecida; d - prova de idoneidade financeira; e - prova de ligação com os impostos federais, estaduais e municipais. As firmas que não forem estabelecidas no Município, pagarão o imposto de indústrias e profissões por ocasião da assinatura do contrato; f - prova de observância das leis locais e trabalhistas em vigor. g - declaração de que o proponente tomou pleno conhecimento dos projetos e especificações aprovadas e das respectivas bases de execução; h - prazos para a execução das obras, compreendendo o de início, a contar da data da assinatura do contrato e de conclusão dos serviços, a partir da data em que os mesmos forem iniciados; i - preço por metro linear, de assentamento de meios-fios retos; j - o preço, por metro quadrado, de calçamento, incluídos os serviços de terraplenagem; k - o preço, por metro linear, de assentamento de meios-fios curvos; l - o preço, por metro quadrado, de reconstrução de calçamento; m - o preço, por metro linear, de reconstrução de meios-fios; n - o preço, por metro, de galeria de concreto, nos metros dos projetos; o - o preço, por metro, de ramais; p - o preço, por metro, de caixa de areia, de conformidade com o projeto e especificações; q - o preço, por metro cúbico, de aterro; r - o preço, por metro cúbico, de escavação de terra; s - declaração de que o proponente se submete às disposições do regulamento e das condições vigentes que se relacionam com as obrigações dos serviços, objeto da concorrência. Clausula II - Os preços incluídos o custo dos materiais com todos os encargos, inclusive as de transportes, até o local de aplicação, além de despesas com instalação necessária dos serviços, eventuais, seguros, previdência social, indenização, benefícios e encargos financeiros. Clausula III - O fornecimento de todo o material, seu transporte e mão de obra corretas por conta do contratante. Clausula IV - O contratante ficará com a obrigação de transportar e descarregar o desentulho verificado, em local designado pela Divisão de Engenharia. Clausula V - Examinados os documentos de idoneidade técnica e financeira, a Comissão Julgadora abrirá somente as propostas dos concorrentes aceitos como idoneos, ficando as demais à disposição dos interessados. Clausula VI - Rubricadas pelo Comissão Julgadora e pelas comissões presentes todas as propostas, ficarão as mesmas em poder da primeira, que procederá ao seu estudo e classificação, devendo remeter todo o processado, pelos devidos fins, ao sr. Prefeito, dentro do prazo de cinco (5) dias. Clausula VII - O proponente, cuja proposta for aceita, deverá assinar, na Divisão de Administração da Prefeitura, o contrato correspondente, dentro do prazo de cinco (5) dias, contados a partir da comunicação, por escrito, que lhe fizer a Prefeitura da aceitação de sua proposta, sob pena de perda de preferência. Clausula VIII - Na redação do contrato, na parte referente a indenizações e penalidades, a que ficará sujeito o contratante, serão aprovadas, desde que possível, as estipulações constantes de contratos firmados pela Prefeitura e mais as determinações exaradas nas condições contratuais, cujo esboço fica à disposição dos interessados na Divisão de Engenharia. Clausula IX - Os interessados encontrarão diariamente na Divisão de Engenharia, das 12 às 18 horas, os projetos e especificações oficiais aprovadas, onde serão fornecidos os esclarecimentos de que, porventura, necessitem. Clausula X - Fica a Prefeitura com o direito de anular a proposta de concorrência, caso as propostas apresentadas não consistem em interesse do Município, bem como rejeitar a proposta de menores preços, desde que não que bem comprovada a capacidade financeira do respectivo proponente. E para que chegue ao conhecimento de todos os interessados, haverá-se este Edital que, para os devidos fins, será afixado no edifício da Prefeitura, e publicado no "Diário Oficial" do Estado e no impresso local. Dado e passado na cidade de Nova Iguaçu, em vinte e cinco dias do mês de maio do ano de mil novecentos e cinquenta e dois.

Curso Sto. Antonio - Primeira Classificação no Ginásio Municipal Monteiro Lobato - Sebastião Freitas 1ª colocação - 1951. Entre os candidatos inscritos no concurso de Admissão ao curso Ginásio do Ginásio Monteiro Lobato, realizado em fevereiro último, classificou-se em 1º lugar o jovem Arnaldo Duque Estrada, aluno do CURSO SANTO ANTONIO. Nos exames realizados em 1951 a 1ª classificação coube ao jovem Sebastião Hilton Freitas, também aluno do CURSO SANTO ANTONIO. Os demais alunos todos obtiveram boa classificação. Curso Santo Antonio: Rua Bernardino Melo, 1379. Matrículas abertas para novas turmas. Aulas com o Prof. Candido Ferreira da Silva Pinto. Diurno e Noturno.

CORREIO INDEPENDENTE FUNDADO EM 22 DE MARÇO DE 1917 - Fundador: SILVINO DE AZEREDO - NOVA IGUAÇU (Estado do Rio) - 25 DE MAIO DE 1952 - Ano XXXVI - Nº. 1.846 - DAQUILO QUE SE ENCONTRA NA MANEIRA, CAUSOU ESPÉCIE E PROVOCOU DIVERSOS COMENTÁRIOS EM... - A maneira, pode-se dizer cinematográfica, de os presos encontrarem par... - a primeira vez que um encarcelado... - das grades, tal a sua fragilidade... - liberdade pelos crimes que com... - realmente um fato inédito a... - Polícia, abrindo-se violenta... - na calçada da noite, para... - a rua e recuperas... - liberdade perdida. Nada menos que quatro... - dois condenados a 17... - João Tenório da Cunha... - na pessoa do hm... - de Po... - e desapare... - em nossa... - para o po... - tanto na manutenc...