

Cabe este ano, a cada Município brasileiro, a importância de Cr\$ 256.558,10, correspondente á quota de 10%, do total do imposto de renda arrecadado.

CORREIO DA LAVOURA

ORGÃO INDEPENDENTE FUNDADO EM 22 DE MARÇO DE 1917

Fundador: SILVINO DE AZEREDO

Diretor-Gerente: AVELINO DE AZEREDO

Diretor-Secretário: LUIZ DE AZEREDO

ANO XXXIV

NOVA IGUASSÚ (Estado do Rio), DOMINGO, 14 DE MAIO DE 1950

N. 1.730

O Quinhão dos RODOVIA Municípios PRESIDENTE DUTRA

A quota do imposto de renda a ser distribuída, este ano, entre os 1.865 Municípios do País — exceto os das capitais — é de Cr\$ 478.480.839,30, isto é, 10% do total arrecadado, de acordo com o quadro da Diretoria das Rendas Internas do Ministério da Fazenda.

“O Jornal” de domingo último, publicando essa notícia, acrescentou que o Estado mais bem aquinhado é o de Minas Gerais, cujos Municípios receberão 20,75% da importância a ser distribuída, ou sejam, Cr\$ 99.287.984,70.

São Paulo vem em seguida, com Cr\$ 94.413.380,80, equivalentes a 19,73% do total da quota. De acordo com o quadro abaixo, enfileiram-se os demais Estados:

Baía — 149 Municípios	Cr\$ 38.227.156,90
Rio Grande do Sul — 91 Municípios	23.346.787,10
Pernambuco — 89 Municípios	22.833.670,90
Paraná — 79 Municípios	20.268.089,90
Ceará — 78 Municípios	20.011.531,80
Goiás — 76 Municípios	19.498.415,60
Maranhão — 71 Municípios	18.215.625,10
Pará — 58 Municípios	14.880.369,80
Rio de Janeiro — 55 Municípios	14.110.695,50
Santa Catarina — 51 Municípios	13.084.463,10
Piauí — 48 Municípios	12.314.788,80
Rio Grande do Norte — 47 Municípios	12.058.230,70
Sergipe — 41 Municípios	10.518.882,10
Paraíba — 40 Municípios	10.262.324,00
Alagoas — 36 Municípios	9.236.091,60
Mato Grosso — 34 Municípios	8.722.975,40
Espirito Santo — 33 Municípios	8.466.417,30
Amazonas — 24 Municípios	6.157.394,40
Acre — 6 Municípios	1.539.348,60
Amapá — 3 Municípios	769.674,30
Guaiporé — 1 Município	256.558,10

Vemos que o critério adotado foi o de distribuição de quotas absolutamente iguais para cada Município: Cr\$ 256.558,10. Daí figurar Minas em primeiro lugar, quando são os Municípios paulistas que arrecadam mais. O mesmo se dá no que diz respeito ao Rio Grande do Sul, menos aquinhado que a Baía, e Rio de Janeiro cuja quota é bastante inferior à de Goiás, Maranhão e Pará. O Estado central, então, graças ao grande número de Municípios que possui, receberá quantia superior àquela que será entregue a 15 outras unidades, a maioria das quais o sobrepaja na arrecadação do imposto de renda.

Daí verificamos que cidades como Santos, Pelotas, Ribeirão Preto, Campinas, São Gonçalo, Campos, Juiz de Fora, etc., que concorrem com elevadas quotas para o imposto em causa, receberão tanto quanto Itaboraí, Altinópolis, Anicuns, Jaraguá, Pedro Afonso, Carandaí e outros, cuja arrecadação não alcança o valor da parte que lhe será entregue agora...

BELO HORIZONTE - SANATÓRIO STA. TERESINHA
Para doenças do aparelho respiratório — Diretor: Dr. Luiz de Azeredo Coutinho — Alimentação boa e cuidada — Pneumotorax — Raios ultra-violeta — RAIOS X.
Avenida Carandaí nº 938. — Fone: 2 1613.

Inspecionou-a, há dias, o titular da pasta da Viação

O ministro João Valdetaro inspecionou há pouco a nova auto-estrada que ligará o Rio a São Paulo, fazendo-se acompanhar do eng. Daniel Paz de Almeida, oficial de seu gabinete; eng. Gumercindo Penteado, presidente do Conselho Rodoviário Nacional; eng. Francisco Saturnino Braga, diretor geral do D. N. E. R. e eng. Edmundo Regis Bittencourt, chefe da Comissão Especial da Rodovia Presidente Dutra.

De início, o titular da pasta da Viação percorreu os primeiros 20 quilômetros da estrada que, partindo da Parada de Lucas, na av. das Bandeiras, vai até Morro Agudo. Nesse trecho, segundo o noticiário oficial, a terraplanagem está sendo concluída com a construção dos aterros de acesso às passagens superiores sobre a ferrovia do Rio Douro e às pontes do canal do Prata. Os trabalhos de pavimentação estão bastante adiantados, faltando pequenos detalhes que serão ultimados em breves dias. Assim que preparadas, duas pistas de 7 metros cada uma poderão ser abertas ao tráfego.

Continuando, os visitantes puderam observar que no percurso entre Morro Agudo e o Rio Guandú, acham-se em construção duas pontes duplas sobre os rios dos Poços e Guandú, com extensão de 51 e 110 metros, respectivamente. Em fase já bem avançada, o concreto dessas pontes ficará pronto até fins deste mês. De Morro Agudo ao canal do Abel, a pavimentação se encontra praticamente concluída. Seguem-se as obras do canal do Abel até Camboatá, cuja pavimentação em asfalto progride rapidamente.

Depois, a caravana alcançou o trecho Viúva da Graça e daí examinou outro trecho já completamente preparado. Na passagem do rio Guandú foram inspecionadas as obras de retilificação do citado rio, que vem sendo executado pelo Departamento Nacional de Obras de Saneamento. Todos os trechos estão concluídos e a pavimentação quase pronta. Em todos os pontos de parada, o titular da pasta da Viação saltou e examinou *in loco* os trabalhos que se estão realizando para o término da rodovia.

Os jornalistas presentes à inspeção foram informados que a ligação rodoviária entre as cidades do Rio de Janeiro e São Paulo, realizada progressivamente em diversas etapas, teve sempre em vista os meios de transporte terrestre da época, já na sua abertura autorizada por D. João V, já nos seus melhoramentos subsequentes, durante o 1º Império, já na sua adaptação ao veículo automovel. Na época atual, para atender ao constante progresso do automovel e ao considerável volume de tráfego, essa ligação reclamava uma radical transformação.

Em face dessas dificuldades, o Presidente da República determinou a construção de uma nova via substituindo a velha Rio-São Paulo pela grande e moderna auto-estrada, que recebeu, como homenagem dos rodoviários do Brasil, a denominação de “Rodovia Presidente Dutra”, e que só é comparável às melhores estradas dos Estados Unidos da América do Norte, não tendo similar no Continente Sul-Americano.

Depois de pronta, essa estrada permitirá uma viagem entre Rio e São Paulo em, apenas, 6 horas, graças às magníficas condições técnicas do seu traçado.

São as seguintes as características da nova estrada:

- 1 — Da Parada de Lucas (Avenida das Bandeiras), no Distrito Federal, até a garganta Viúva da Graça, no Estado do Rio de Janeiro, numa extensão de 45 km., a estrada está sendo construída e pavimentada para duas pistas.
- 2 — De Viúva da Graça até Roselira (217 km.), no Estado de São Paulo, para uma só pista de tráfego.
- 3 — De Roselira até Guarulhos (144 km.), para uma só pista pavimentada, mas com terraplanagem para duas pistas.
- 4 — De Guarulhos até Via Maria (Avenida Marginal do Tietê), numa extensão de 10 km., com duas pistas pavimentadas.

De 9 de março de 1949 até 31 de março deste ano, foram realizados, em resumo, os seguintes trabalhos: Terraplanagem, 15.000.000m³ (94%); Obras de arte especiais, 2.900m¹ (53%); Obras de arte correntes, 16.600m¹ (87%); Pavimentação, 83 km. (19%).

A LÁPIS...

AMARGURAS DA VIDA

Silvino Silveira



Há pessoas que surgem ao mundo predestinadas para o sofrimento, para as mais cruéis dores. Começam a sentir as amarguras da vida desde a mais tenra idade.

A hecatombe de homens, ainda, prossegue com todo o furor.

Os países mais civilizados do mundo se debatem em defesa da Liberdade!

No Velho Mundo se depara a fome, acarretando a desnutrição, a doença e a morte de milhões de crianças!

Sofrem as crianças, direta ou indiretamente.

Ficam privadas, por longo tempo ou definitivamente, dos pais e mães.

Urge que seja uma realidade a proteção à infância.

Destino cruel! Voltemos os nossos olhos para os sofrimentos das miseráveis crianças de todos os Continentes!

A política de sub-alimentação priva a população antes de tudo dos alimentos mais necessários à infância.

Há lugares em que são exigidos trabalhos acima de sua fraqueza... e as crianças morrem como moscas!

Que surjam mais orfanatos, patronatos ou asilos, aparelhados e rigorosamente fiscalizados, em benefício de grande parcela da nova geração, que vive à margem da Lei, envolta nas ondas do Crime!

País, educadores, governantes, colegas de imprensa, cooperemos para a alegria, para o sorriso das crianças, dessas pobres criancinhas — que vivem sem carinho, para os órfãos, para os abandonados, para os pequeninos pobres, esses que Jesus abraçou aos braços, acolhendo-os no seu coração para exemplo aos que deviam propagar no mundo a sua doutrina de Amor.

Amarguras da Vida!...

A luta que o Bisturi perdeu!

Tumores e inflamações. Furunculoses enfim, Resolvem sem Bisturi Usando-se **FELBOVIN**.

Pedidos a C. BRITTO L A V R A D I O, 178 - A

DOENÇAS DO ESTOMAGO, FIGADO E INTESTINOS
SAL DE CARLSBAD
EFFERVESCENTE DE GIFFONI - ANTI-ÁCIDO (CHOLÁGICO) LAXATIVO
FRANCISCO GIFFONI & CIA. - RUA 1ª DE MARÇO, 17 - RIO

Colégio Leopoldo

Rua Mal. Floriano Peixoto, 1074 e 1094 - Tel. 29

e Escola Técnica de Comércio

A mais antiga Casa de Educação do Município. — O terceiro Colégio do Estado. — 20 anos de inestimáveis serviços prestados à cidade, ao Município e à zona. — A despeito de fazer questão de alunos pela qualidade e não pela quantidade, seu corpo discente vai para MIL ALUNOS frequentando. — Corpo docente de 40 professores reunidos numa Família Educacional. — Sua diretora: Ensinar educando. — Cursos: JARDIM DA INFÂNCIA E PRIMÁRIO — ADMISSÃO — BÁSICO E COMERCIAL — GINÁSIO E COLEGIAL — NORMAL EM ORGANIZAÇÃO.

Sociais

MÃE

Menotti del Picchia

O Anjo da Anunciação consagrou em Maria a santidade de todas as Mães e tornou bendito o fruto do seu ventre. Foi do céu que a própria matriz geradora e perpetuadora da Vida recebeu sua santificação.

Toda Mãe é um altar vivo e sagrado onde a humanidade adora o cotidiano milagre do Verbo que se faz carne, do anjo que retoma sua efêmera vestimenta terrestre.

Venerai as Mães! São elas as genetrizes dos Santos, dos Heróis, dos Mártires e dos Poetas. É uma delas — a Mãe das Mães — que desabrocha no seu divino ventre um Menino que foi Deus.

Quadrinha
Que me umas dizes que sim
Falsoando toda a verdade,
Pois não tem conta nem fim
O que dizes por maldade...

Adoração
Adoro-te tanto, tanto,
Ó meu grande e doce bem,
Que se um dia tu morreres,
De tédio morro também!

LIMA LUÍZ OTÁVIO

DATAS INTIMAS
Fizeram anos neste mês:
— 9, jovem Italo M. Sampaio;
— 9, sta. Clarisse de Oliveira Cavalcanti;
— 10, dr. Nelson Machado;
— 10, sr. Diogenes Dirceu Palmeira, despachante municipal;
— 11, menina Nice Marinho;
— 11, jovem Nilton Fernandes;
— 11, menina Palmira Rangel Rosa;
— 11, menina Marli, filha do sr. Brasilino Torino e de d. Benilda Torino;
— 11, jovem Acio M. Sampaio;
— 12, d. Sebastiana Andrade Soares, esposa do sr. Francisco da Faria Soares;
— 13, sr. Mauricio Pinto Sobrinho.

ANIVERSÁRIOS DE CASAMENTO
No dia 10 do corrente, fizeram anos os estimados casais:
— Abelardo Pinto — Estela Muniz Freire Pinto.
— José Licínio Sobrinho — Eugenia A. Licínio.

VIAJANTES
Terça-feira, dia 9, a bordo do navio Ana "C", embarcaram com destino à Itália, em viagem de recreio e visita a pessoas de suas famílias, o sr. Angelo Di Gregorio e sua exma. esposa, d. Livia Rinaldi Di Gregorio.

SATURNINO AUGUSTO DE MATOS
Voto a falecer no dia 4 do corrente, em Andrelândia, no Estado de Minas Gerais, o sr. Saturnino Augusto de Matos, venerando progenitor de nosso prezado amigo cel. Sebastião Herculanio de Matos.

O extinto, que nasceu em Amparo de Barra Mansa, era muito benquisto e racionado na cidade mineira onde já residia há largos anos, dividindo suas atividades na agricultura e no comércio. Desapareceu ele ao 69 anos de idade, deixando viúva d. Maria Carolina de Matos, 9 filhos, 23 netos e 8 bisnetos.

Quando do seu enterro, no dia imediato, o povo de Andrelândia prestou sentida homenagem a aquele que sempre vivera dedicado ao trabalho honesto, aquele que fora esposo e pai extremamente exemplar e família um patrimônio moral dos mais respeitáveis.

NASCIMENTO
Nasceu a 7 deste o menino Maricéu, filho de sr. Antonio Joaquim Moraes e de d. Albertina Moraes.

CASAMENTO
A 6 do corrente, na igreja Santo Antonio de Duque de Caxias, realizou-se o eulace matrimonial do sr. Sebastião José Ferreira, filho da viúva Maria da Conceição Ferreira, com a sta. Natal Silveira da Silva, filha do casal Manoel Silveira da Silva.

Foram padrinhos dos noivos o deputado Mario Guimarães e Senhora.

DR. FERNANDO DOURADO DE GUSMÃO
ADVOGADO
Trabalhista - Civil - Comercial
Horário: 12,00 às 16,00 hs.
Terças e quintas-feiras
Rua Mal. Floriano, 1962 - Sob. em frente à ponte de Nova Iguaçu

DR. ALFREDO SOARES
CLÍNICA DE CRIANÇAS
CONSULTÓRIO: Rua Bernardino Melo, 1847 - 1º and. - Sala 11
Tel. 101, diariamente das 15 às 17 hs., exceto às 5ª, feiras
RESIDÊNCIA: Rua Antonio Carlos, 145 - Telefone 288

Faleceu o prof. Vital Brasil

Em sua residência, à Praia do Flamengo, 85, faleceu à tarde de 8 do corrente, com a idade de 85 anos, o prof. Vital Brasil, notável cientista patriótico.

Nascido na cidade mineira de Campanha, onde cursou as primeiras letras, transferiu-se depois Vital Brasil para São Paulo e ali estudou humanidades, matriculando-se a seguir na Faculdade de Medicina do Rio de Janeiro. Fez o curso trabalhando. Ainda estuante, foi nomeado, por concurso, preparador da cadeira de Fisiologia. Sua tese de doutorado valeu-lhe o renome de "fisiologista emérito".

Um dos órgãos da imprensa carioca, divulgando a infame notícia, acrescentou que fora longa e agitada a vida científica de Vital Brasil. Combateu a febre amarela em São Paulo, em 1892, contra o mal em Descalvado. Em 1895, chefiou a luta contra o "cólera morbus" que assolava o vale do Paraíba. Instatou-se depois, como clínico, em Bauri, onde saiu, em 1896, para ser assistente do Instituto Bacteriológico de São Paulo, tendo sido designado para a chefia da comissão que combatia a peste bubônica, em Santos, mal que também o contaminou.

Entrou em 1889 para o Instituto de Butantan, onde primeiramente dirigiu a seção de fabrico de soro antipestoso, tendo atingido a direção do mesmo de 1901 até 1919, voltando posteriormente de 1924 a 1927 às mesmas funções. Fundou em Niterói o estabelecimento-modelo que tem seu nome.

A grande glória de Vital Brasil é a luta contra o ofídismo que tanto prejuizo em vidas e à economia causa ao Brasil, não tendo sido menos

Aulas de ESTENOGRAFIA
no Instituto Iguaçuano de Ensino
Informações na Secretaria

Espectáculo de arte

Anuncia-se que a 4ª série do Ginásio Afranio Peixoto, em colaboração com o ator Hernani Fernando, realizará no Salão Paroquial desta cidade, no dia 20 próximo, às 20,30 horas, um espetáculo de arte, dividido em duas partes: a 1ª com o comédia "Consequências de um engano" e a 2ª com um ato variado, devendo apresentar o espetáculo a sta. Vanda Sampaio.

Serzideira
Rasgou seu terno?
À av. Nilo Peçanha, 512, casa 8, serze-se com perfeição qualquer tecido.

Festa de Santo Antônio

Na Comissão da festa de Santo Antonio, a realizar-se no dia 18 de junho próximo, foram eleitos na primeira reunião presidente o dr. Mario Guimarães, secretário o sr. Domingos Tinoco de Carvalho e tesoureiro o sr. Vitorino Cardoso Tavora.

A Comissão convida todos os seus componentes a comparecerem na próxima reunião, segunda-feira, dia 15, às 20,30 horas, na sede da Congregação Mariana, junto à Matriz local.

DOMINGOS TINOCO DE CARVALHO — Secretário

CLÍNICA DO DR. NELSON LOBO VIANNA
2ª, 4ª e 6ª, das 8 às 11 horas
R. MARECHAL FLORIANO, 2248 - 1º ANDAR - SALA 5

O Colégio Leopoldo e o Dia das Mães

Realizou-se ontem, dia 13, às 15 horas, a Festa das Mães no Colegio Leopoldo, dentro de um programa que logrou absoluto êxito.

Com a cooperação de professores, alunos, responsáveis e mães, principalmente, o programa transcorreu animado, terminando com a fundação do Ciclo de Pais e Professores, de que daremos, depois, notícia mais extensa.

A Festa das Mães no Lar de Jesus

O Lar de Jesus, a importante e tradicional obra de assistência de nossa terra, estará hoje, a partir das 15 horas, em festa, comemorando, assim, o Dia das Mães, festa que, desde sua fundação, a grande obra realizada por D. Marília vem comemorando festivamente.

A comemoração de hoje tem três aspectos distintos: a afixação das placas da Praça Marília Barbosa e da Rua do Lar de Jesus, a inauguração do retrato de sua fundadora e o programa festivo de glorificação às mães.

Farmácia São Daniel Ltda.
Direção profissional de Wilson Cabral
Drogaria, Perfumaria, Produtos da Flora e da Homeopatia
Um serviço de Recetário rigorosamente limpo e honesto, merecendo por isso a confiança da ilustre classe médica e da distinta família iguaçuana. Entregas rápidas a domicilio.
Rua Bernardino Melo, 1717 - Fone 183
NOVA IGUAÇU — E. DO RIO

Fumaça prejudicial à saúde da população

Pedem-se providências para que a Laminção Aços Finos cumpra as exigências do Regulamento Sanitário

Há pouco, na Câmara Municipal, foi discutido amplamente pelos vereadores Dionisio Bassi, Luiz Guimarães e Paulo Machado, em virtude de um requerimento formulado pelo primeiro, o fato da existência, em bairro residencial desta cidade, de uma indústria de características nocivas à saúde da população, sem observância dos elementares princípios de higiene industrial.

Trata-se da Laminção Aços Finos, de cujo forno, sem chimney, sai noite e dia uma fumaça que invade as casas circunvizinhas, nelas deixando fumaça e gás carbônico, prejudiciais, como verificam os médicos, à saúde de seus moradores.

Por força do mencionado requerimento, que mereceu a aprovação do plenário, foi nomeada uma Comissão Especial de Vereadores para investigar, in loco, os males que vem provocando à população aquela indústria, e, como providência complementar, foram pedidas providências ao Centro de Saúde, no sentido de exigir que se cumpra o Regulamento Sanitário.

BOA SUGESTÃO

A exiguidade de espaço nas plataformas da estação local, sobretudo a que corresponde à linha 2, desde há muito, com o aumento considerável de passageiros procedentes das estações de Austin até Tairé, vem trazendo confusão e provocando acidentes no desembarque, pois não raro se atropelam os passageiros que saltam com outros que embarcam.

Tudo isso foi ventilado há pouco na Câmara Municipal, em face de um requerimento do vereador Dionisio Bassi, que frisou serem as crianças, os escolares, as senhoras e pessoas idosas os mais prejudicados com esse estado de coisas.

Fez-se então um apelo ao Chefe da estação local para que permitisse a desembarque dos referidos passageiros na plataforma do lado esquerdo, bem assim a sua saída pelo portão que dá acesso à rua Marechal Floriano. E esse alto funcionário da Central, já respondeu à Câmara, dizendo ter recebido com satisfação a medida proposta e que iria submetê-la à apreciação do Diretor de nossa principal ferrovia.

Dr. Helio Cianni Marins
CIRURGIA - CLÍNICA GERAL - PARTOS
Médico Assist. Clínica Cirúrgica do Hospital I.A.P.E.T.C.
Consultório: Residência:
"Edifício Coccoza" - sala 17 R. Bernardino Melo, 2429 - Tel. 450
NOVA IGUAÇU — Estado do Rio

ESPORTES

Torneio Início de Futebol
Hoje, às 12,30 horas, no estádio Francisco Baroni, a Liga Iguaçuana de Desportos realizará grandiosa festa esportiva, inaugurando oficialmente a temporada de futebol no corrente ano. Foram convidados jornalistas e várias autoridades municipais e estaduais.

Gin. Afranio x Atlântida e Instituto Filgueiras
Sabado, dia 6, o Ginásio Afranio Peixoto recebeu a visita, em sua quadra de basquete, das equipes do Atlântida de Mesquita e Filgueiras de Nilópolis. O Atlântida foi derrotado por 30 x 6, estando assim constituído o Afranio: Tasso, 2; Aírton, 2; Raul, 14; Dimar, 4 e Assm, 8. E no segundo jogo o Afranio venceu o Instituto Filgueiras por 30 x 16 com o seguinte quadro: Lante, 4; Inei, 6; Olavo, 10; Spinelli, 4 e Pedrinho, 6.

Estiveram presentes a cases jogos, em que brilharam os quadros do Afranio, os profs. Josué Filgueiras e Senhora, José Maria Neves e João Batista de Paula.

Portela x Serrano
Domingo ultimo, o Portela derrotou o Serrano por 4 x 0, tentos de Sobral, Paulo, Elpidio e Chapéu. Quarto vencedor: Vovó; Baiaco e Toninho; Espirito, Chapeu e Clovis; Sôni, Elpidio, Pirulito, Paulo e Sobral. Na preliminar ainda venceu o Portela por 2 x 0 sobre o Universal.

Outros resultados de domingo:
Iguaçu, 1 x Milionários, 1. Na preliminar Iguaçu 5 x 3.
Flamenguinho, 3 x Filhos de Iguaçu, 0. Na preliminar Filhos 3 x 0.
Gratidão, 4 x Estrela Branca, 2. Azul e Branco, 4 x Unidos de Iguaçu, 2. Morro Agudo, 3 x Palmeira, 1.
O Vassinho que excursionou a Sertão, perdeu para o 1º quadro local por 2 x 1, e empatou no 2º quadro de 1 x 1.

ÓTIMA OCASIÃO
Aluga-se um prédio na rua Bernardino Melo, 2095, nesta cidade, bem em frente à Prefeitura, com Loja comercial, 4 quartos, 2 salas, copa, instalações sanitárias, etc. Ver e tratar na mesma rua, no número 2085.

Comunicação COMPAREÇA
O dr. Luiz Guimarães comunica aos seus clientes e amigos que mudou o seu consultório para a av. Nilo Peçanha, 8, por cima da antiga Alfaiataria Santos, diariamente, das 9 às 11 e das 14 às 16 horas.

Ao portador de um Título assinado por Carlos Silva e com vencimento em 5 de maio corrente, pedimos que compareça à rua cel. Francisco Soares, 33, nesta, para que o mesmo seja resgatado.

Organização Comercial e Jurídica Ltda.
Armando Ribeiro Contrador
Altair G. Lavinas Despachante Oficial
ORGANIZAÇÕES DE FIRMAS — CONTABILIDADE EM GERAL — LICENÇAS NAS REPARTIÇÕES PÚBLICAS.
Rua Marechal Floriano, 2039 - Tel. 226 - Nova Iguaçu - E. DO RIO

Domingo, 14-V-1950

João Simbolo
(Colaboração)

É comemorativo da morte de João Simbolo, praça pública, também era comemorado em época crucial, devido a braços dados destruídos, rudo, um exercício de 19 anos incompleto e em aborção e em tempo. Guida Joana D'Arc não importa: corar do povo e salvar seriamente compo.

E a missão uma idéia e de forte, nem quando rei que tudo he torturas mais crua numa cela, guard sevicia-la, tudo ravilhos.

Memmo na h seram após um ju seus algozes que essa razão estava

E dessa man buciando at palavra depois Santa Joana de ardor pela salve bem um símbolo a liberdade.

FOTO ELIT
sua Especialista co Olo Vanias do m...
Rua Marechal Floriano

Part
O abaixo da Alfaiataria sita à rua M participa aos e amigos que corrente ela o **CASA SANT** os seus antigos a seção de rou sejam: Chapeu marinho, Perfu legião, Roupap Zaporta, Fitas e Botões para t

A CASA 3 pera continuar a e preferencia de veis frequentes Nova Iguaçu

Antonio

Joana D'Arc: Simbolo de fé e patriotismo

(Colaboração especial para o CORREIO DA LAVOURA)
DR. PIRES REBELO

É comemorado a trinta de maio mais um aniversário da morte de Joana D'Arc, sem dúvida a maior figura do século XV. Queimada viva em Rouen, numa praça pública, tornou-se a Donzela de Orleans, como também era conhecida, na glória mais pura da história.

Nasceu numa pobre aldeia de Lorenz, justamente em época crucial para o mundo, pois a França, sua terra natal, devido à guerra dos Cem Anos, via-se completamente a braços com inimigos fortes e ferozes. Suas cidades destruídas, as plantações perdidas, o povo desesperado, um exercito fraco e sem animo, era esse o quadro apavorante que se apresentava. A mediocridade do rei e a frivolidade da corte completavam o panorama da situação alarmante e crítica.

Mas, mesmo nas horas mais difíceis por que passa um povo, sempre aparece um salvador e a historia muitas vezes se repete, na pessoa de uma humilde jovem de 19 anos incompletos, e que ultrapassou em coragem, abnegação e em valor moral os maiores de todos os tempos. Guiada por ordens divinas transmitidas pelo Arcanjo São Miguel armado de sua couraça de diamantes, Joana D'Arc tinha uma missão a cumprir e que lhe era imposta: coroar o Delfim Carlos VII, levantar o animo do povo e salvar sua patria, cuja integridade já estava seriamente comprometida.

E a missão foi cumprida fielmente. Símbolo de uma idéa e de uma fé, nada conseguiu abater seu animo forte, nem quando abandonada e traída pelo proprio rei que tudo lhe devia, ou aprisionada e submetida às torturas mais cruéis daqueles tempos, encerrada que foi numa cela, guardada por homens malvados que queriam sevilá-la, tudo foi suportado com um estoicismo maravilhoso.

Mesmo na hora da morte horrível que lhe impuseram após um julgamento odioso, tornou a repetir a seus algozes que fizera o que Deus lhe ordenara e por essa razão estava com a alma pura e em absoluta paz.

E dessa maneira morreu, mirando uma cruz e balbuciando as palavras Jesús, Jesús, a Donzela de Orleans, depois Santa Joana D'Arc, aquela que foi uma chama de ardor pela salvação da patria e que se tornou também um símbolo mundial de pureza, fé, patriotismo e liberdade.

FOTO ELITE Atende-se a domicilio para casamento. Retratos para documentos em 30 minutos. Especialista em reprodução de retratos a crayon, sépia e óleo. Vendas de máquinas, filmes, quadros, santos e albums.
Rua Marechal Floriano, 2243—Loja—Tel. 413 Nova Iguaçu

Participação

O abaixo assinado, proprietário da Alfaiataria Santos desta cidade, sita à rua Marechal Floriano, 1968, participa aos seus distintos fregueses e amigos que desde o dia 1º do mês corrente ela passou a denominar-se **CASA SANTOS**, continuando com os seus antigos Departamentos, exceto a seção de roupas sob medida, como sejam: Chapelaria, Camisaria, Armario, Perfumaria, Uniformes Collegiais, Roupas Feitas, Artigos de Esporte, Fitas de Seda, Linhas, Lãs e Botões para todos os fins.

A **CASA SANTOS**, que se esforça em servir cada vez melhor, espera continuar a merecer a simpatia e preferencia de todos os seus amáveis fregueses.

Nova Iguaçu, 1º de maio de 1950.
Antonio dos Santos Beato

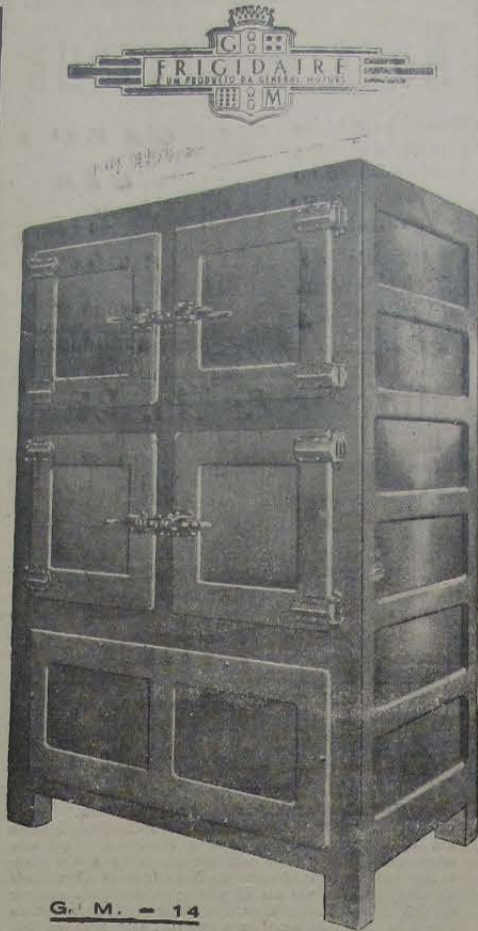

G. M. - 14

Compressores "FRIGIDAIRE"
GELADEIRAS COMERCIAIS — BALCÕES —
GELADEIRAS DOMESTICAS, ETC.
A VISTA E A PRAZO

Oficina de consertos e montagens

Consultem-nos sem compromisso

João R. Cardoso & Cia. Ltda.

Trav. 13 de Março, 48 -- Tel. 272
NOVA IGUAÇU — E. DO RIO

TERRENOS

Vendem-se, à vista ou a prazo, magníficos lotes de terreno nesta cidade, com água, luz, esgoto e meios-fios, e a dois minutos da estação da E. F. C. B. Tratar à rua Antonio Carlos n. 145, com o dr. Nelson Soares. — Telefone 288.

(17)

CASA FERNANDES

Ferragens, tintas, louças, cristais, material elétrico, bijuterias, papelaria, artigos escolares e para presentes, etc.

Gabriel Fernandes

RUA MAL. FLORIANO PEIXOTO, 2029
Nova Iguaçu — Estado do Rio

Mário Guimarães | Fernando Nunes Brigagão

ADVOGADOS

ESCRITÓRIO: AV. NILO PEÇANHA, 23 (EDIFÍCIO NICE), 2º. ANDAR -- SALA 6

Das 9 às 10 horas

HORARIO (Diariamente)

Das 11 às 12 horas

ARTES PLÁSTICAS

Juan Miró nasceu em Montroig, perto de Barcelona, na Espanha, a 20 de abril de 1893. Estudou na Escola de Artes de Barcelona de 1907 a 1910, quando, por imposição do pai, deixou a pintura para dedicar-se ao comércio. Entrou, porém, em 1912, na Academia Gall, da mesma cidade, cujo diretor, o prof. Gall, desempenhou papel muito importante na formação de Miró. Na mesma Academia seguiu também o curso de escultura. A partir de 1915, dedicou-se exclusivamente à sua arte. Fixou-se em Paris em 1919. A sua primeira exposição foi feita pela Galeria "La Licorne", onde foi apresentado pelo crítico francês Maurice Raynal. Expôs, em seguida, várias vezes, nas Galerias Pierre e Surrealista. Uma grande exposição de conjunto da sua obra teve lugar em 1920, na Galeria Georges Bernheim.

A pintura de Rouault tem sido frequentemente comparada com a arte dos Vitrais, o que, segundo o seu próprio depoimento, nada tem a ver com as suas atividades da juventude. No atelier de Hirsch, as suas funções se limitavam a vigiar o forno e a separar pequenos pedaços de vidro que caíam das janelas em reparação. James Thrall Soby, entretanto — diante da semelhança facilmente verificável, entre as janelas dos séculos XII e XIII e a côr e o traço de certos quadros de Rouault — insiste na influência sobre as suas obras da maturidade, da sua experiência no Atelier dos Vitrais, influência que se acentuaria ao contacto com o pensador católico Leon Bloy. Rouault, éle próprio, declarou certa ocasião: "eu me sinto como se não pertencesse a esta vida moderna das ruas pelas quais andamos neste momento; minha vida real se situa na idade das catedrais".

Mande pintar o seu retrato

Envie a sua fotografia para CALVINO FILHO, rua de Santa Luzia, 799, 2º andar, C. P. 2477, Rio de Janeiro. Uma semana depois, pelo Correio, receberá o seu retrato pintado a crayon por um artista laureado e de grande renome. Se ficar inteiramente de seu agrado, como temos certeza, pagará Cr\$ 600,00. Caso contrário, nada pagará. Facilitamos o pagamento. Aceitamos representantes nas cidades do interior. Enviamos catalogos de pintura em geral a quem nos solicitar.

Seguro de vida

Acidentes Pessoais e do Trabalho, Fogo, Automóveis, Fidelidade.

Roberto Cabral

Corretor Oficial

R. Governador Portela, 314
Telefone, 418

Ginasio Afranio

Peixoto

um bom colégio para os seus filhos

Dr. Francisco Sant'Anna

ESTOMAGO, DUODENO, FÍGADO E VESÍCULA

Sob control: do Raio X

Diariamente das 8 às 18 horas

Rua da Assembléa, 32—3º Pavimento
TELEFONE 22 4969 — RIO DE JANEIRO

Plantando para colher

Na formação da personalidade do homem, a educação tem influência decisiva e é mais importante do que a própria herança.

Cuide atentamente da educação do seu filho, para que éle seja feliz e útil aos seus semelhantes. — SNES.

JUIZO DE DIREITO DA COMARCA DE NOVA IGUASSU
Cartório do 4º Ofício

EDITAL

de Citação, de pessoa em lugar ignorado

O Doutor Jalmir Gonçalves da Fonte, Juiz Substituto da Comarca de Nova Iguaçu, Estado do Rio de Janeiro, em exercício, na forma da Lei, etc.

Faz saber aos que o presente edital virem ou dele conhecimento tiverem, expedido nos autos de Ação Ordinária de Rescisão de Contrato em que é requerente Jacomo Gavazzi, requerido José Tuchuman, que se processa perante este Juízo no Cartório do 4º Ofício, que atendendo ao que lhe foi requerido por Tancredo Guanabara, advogado e procurador bastante do requerente que afirmou estar o citado em lugar incerto e não sabido, é o presente edital, que será afixado na sede deste Juízo, no lugar do costume, e, por cópia, publicado no prazo máximo de quinze (15) dias, a contar desta data, uma vez no órgão oficial do Estado e pelo menos duas vezes em jornal local, cita José Tuchuman, polonês, casado, do comércio, para no prazo da lei que correrá da data da publicação do presente. Petição: Exmº Sr. Dr. Juiz de Direito da Comarca de Nova Iguaçu: Jacomo Gavazzi, bras leiro, natural da Itália, proprietário residente na Capital Federal, casado, vem com a devida vênua expor e requerer a V. Exª o seguinte: Aos três de janeiro de 1938 o suplicante prometeu vender a José Tuchuman, polonês, casado, do comércio, residente no Distrito Federal, um terreno adjacente descrito, consoante a escritura lavrada nesta data em Cartório do Escrivão Dirceu Pitar Gonçalves, de Nilópolis, livro 62 fls. 4 a 7. O terreno objeto da prometida compra e venda está situado no 3º distrito deste Município em a Estrada de Ferro Rio Douro, val de José Buihões para a Parada de Cachoeira, medindo por esta estrada 271,50, pela linha dos 250,00 e de extensão de frente aos fundos, pelo lado direito 241,50, onde também faz frente pela estrada Santa Cecilliana, e pelo lado esquerdo 243,50, onde confrontam com terras do Sítio das Marrecas de propriedade de Emanuel Montelro dos Santos e Chalon Abraham perfazendo uma área total de 66.000,00m². O preço contratado fora de Cr\$ 15.620,00 (quinze mil seiscentos e vinte cruzelros), tendo sido recebido, por conta dele, como sinal e princípio de pagamento a parcela de Cr\$ 2.120,00 (dois mil cento e vinte cruzelros) e o restante Cr\$ 13.500,00 (treze mil e quinhentos cruzelros) seriam pagos em prestações mensais de Cr\$ 270,00 (duzentos e setenta cruzelros) no domicílio dos vendedores, no último dia de cada mês subsequente ao vencido. A cláusula 7ª do contrato estabeleceu a rescisão de pleno direito pela falta de pagamento de três prestações sucessivas ou infringência de qualquer outra obrigação contratual. O suplicante desde de 1942 que não paga, de formas que, seu contrato está vencido de pleno direito. O suplicante entretanto, ex-abundantia, vem requerer a V. Exª, que se digne decretar a respectiva rescisão, citando o suplicado por edital, uma vez que não é conhecido o seu endereço, prosseguindo-se como de direito, na forma e sob as penas da lei. Para efeito das taxas judiciais dá-se o valor de Cr\$ 16.000,00 (dezesseis mil cruzelros). P. deferimento, Nova Iguaçu, 10 de abril de 1950. (as.) Tancredo Guanabara. E para que chegue ao conhecimento dos interessados e ninguém possa alegar ignorância, mandou expedir o presente edital, na forma da lei. Dado e passado nesta cidade de Nova Iguaçu, aos vinte e sete dias do mês de abril do ano de mil novecentos e cinquenta. Eu, (as.) Abelardo Pinto, Escrivão o subcrevo. — Jalmir Gonçalves da Fonte, Juiz Substituto. 2-2

CASA KALIL

CALÇADOS EM GERAL

Para homens, senhoras e crianças, pelos menores preços. A casa mais bem instalada desta cidade

Kalil N. Farjalla

Rua Marechal Floriano Peixoto, 2211
NOVA IGUASSU — E. DO RIO

TERRENOS

A PRESTAÇÕES, SEM ENTRADA E SEM JUROS

Os mais próximos da Estação de CARAMUJOS (E.F.C.B.) a 5, 10, 15 e 20 minutos. Preços a partir de 6.000,00. Prestações a partir de 100,00. Vendas diariamente com o Ten. ARNALDO nos locais e em sua residência, junto à Estação de CARAMUJOS.

ARMAZEM INDEPENDÊNCIA

Secos e Molhados. — Bebidas nacionais e estrangeiras. — Artigos de 1ª qualidade. — Entregas rápidas a domicílio.

PALLADINO & CIA.

Praça da Liberdade, 84 - Tel. 424 - Nova Iguaçu

NOVA GAROTINHA

Comer bem todos gostam, mas para comer bem só no **Restaurante Nova Garotinha**

Restaurante de primeira ordem. Petisqueiras à portuguesa



CAFÉ E BAR

Bebidas de todas as qualidades

Almeida & Cia. Ltda.

Rua Marechal Floriano, 1988—Tel. 129

NOVA IGUASSU — E. DO RIO

NOVA AURORA

TERRENOS À PRESTAÇÃO SEM ENTRADA E SEM JUROS

BAIRRO SÃO JORGE — Ramal de Xerém. Condição barata, caminhonete do Belford Roxo e Nova Iguaçu até Nova Aurora. Clima igual a Petrópolis. Água com abundância, e luz e força passando dentro das terras. Planta aprovada pela Prefeitura de Nova Iguaçu. Facilidade de construção, venda em 72 prestações mensais a começar de Cr\$ 225,00. Tratar à av. Rio Branco, 91, 6º andar, ou com o sr. Mello no local ou à rua D. Lucia, 60, em Belford Roxo, ou com o sr. Jucian Ramos, à rua Marechal Floriano, 2035, telefone 285, em Nova Iguaçu—E. do Rio.

Fundição Esperança

Fundição de Metais, Bronzes Fosforosos para todos os fins, Moldes para Fundição, Mecânica, Construção, Reconstrução de Máquinas, Torneamento de Peças, Válvulas e Torneiras.

Alvaro Esteves Costa

FUNDIÇÃO E FÁBRICA:

Rua Aripuá, 426 — Est. de Ricardo de Albuquerque — E.F.C.B. — Distrito Federal

ESCRITÓRIO:

Rua dos Invalidos, 36 — Sobr. — Sala 1
Telefone: 22-7474 — Rio de Janeiro

O Ginásio Afranio Peixoto

reune o mais selecionado corpo de professores do Município e do Rio

Causa de surdez

Os germes que se desenvolvem no canal do ouvido podem atravessar o tímpano e, atingindo as partes mais profundas do aparelho auditivo, causar infecções que, muitas vezes, levam à surdez.

Quando sentir qualquer secreção estranha no ouvido, procure imediatamente o especialista. — SNES.



Se você deseja defender as aspirações de sua categoria profissional, não deixe o seu Sindicato na mão de minorias. Entre para o seu Sindicato hoje mesmo.

COMARCA DE NOVA IGUASSU EDITAL

Da publicação de documentos, em processo de loteamento de terras, com o prazo de 10 dias, o requerimento de Ivo Miranda Montias e sua mulher, na forma abaixo:

Henrique Duque Estrada Meyer, Oficial da 1ª Circunscrição do Registro de Imóveis da Comarca de Nova Iguaçu, Estado do Rio de Janeiro, por nomeação na forma da lei, etc. Pelo presente edital, com o prazo de 10 dias, faço saber a quem interessar possa que por Ivo Miranda Montias e sua mulher Maria Aparecida Papaléo Montias foram depositados neste cartório, para inscrição nos termos do Decreto-Lei n. 58, de 10 de dezembro de 1937, regulamentado pelo Decreto n. 3.079, de 15 de setembro de 1938, o memorial, a planta, os títulos de domínio e mais documentos relativos a área de terreno abaixo descrita, sem denominação própria: a) — Terreno medindo 90ms,50 de frente para a rua Aurea Silva, 57ms, na linha dos fundos, confrontando com Rufino Agulda, por 182ms, de cada um dos lados, da frente aos fundos, confrontando de um lado com Antonio Borges (rua), onde faz esquina, e do outro com Pedro Gomes; b) — Terreno contíguo ao acima descrito medindo 90ms,50 de frente para a rua Aurea Silva, 57ms, na linha dos fundos tendo de extensão de ambos os lados 195ms, confrontando pela direita com a rua Delfina Borges, pela esquerda e pelos fundos com terrenos pertencentes a Rufino Agulda. Aos interessados, porventura existentes, na apresentação de impugnação, fica marcado o prazo de 30 dias, contado da última publicação do presente. Para constar foi lido o presente e outros de igual teor, para afixação e publicação. Dado e passado nesta cidade de Nova Iguaçu, Estado do Rio de Janeiro, aos vinte e nove dias do mês de abril do ano de mil novecentos e cinquenta. Eu, Henrique Duque Estrada Meyer, Oficial, o subcrevi e assino. Assinado: Henrique Duque Estrada Meyer. Extraído por cópia logo em seguida, estando o original, onde foram apostos os selos da lei, afixado no lugar de costume deste cartório. Eu, Henrique Duque Estrada Meyer, Oficial, a subcrevi e assino. Henrique Duque Estrada Meyer. 3-3

Dr. Eduardo Silva Junior

CIRURGIÃO DENTISTA

CONSULTÓRIO:

RUA MARIO MONTEIRO, 221
NILÓPOLIS — ESTADO DO RIO

Oficina Mecânica Iguassu

Conserto e reforma geral de automóveis e caminhões. — Solda-se a oxigênio. — Adaptação de freios hidráulicos a qualquer tipo de carro.

DUCCINI & FRANCO

R. Marechal Floriano, 2376—NOVA IGUASSU—E. do Rio

Sociedade Laticínios União Ltda.

Usina e Entrepósito de Leite

Laboratórios completos para análises de leite

Matriz: AVENIDA FRANCISCA DE ALMEIDA, 1419

(Edifício próprio) — NILÓPOLIS — Estado do Rio

Filial: USINA: RUA SÃO JOÃO BATISTA, 502

(Edifício próprio) — VILA MERITI — Estado do Rio

JOSÉ MARIA TEIXEIRA

SOCIO GERENTE

Curso Musical Peregrino de Castro

Anexo ao GINÁSIO AFRANIO PEIXOTO

(Equipado ao Conservatório Brasileiro de Música)

Aulas de TEORIA MUSICAL, VIOLINO,

PIANO e seus similares.

Indústria Concreto

Independência



Rua Dr. Otavio Tarquino, 204—Nossa

Caixas d'água, Fogos, Tanques, Postes, Ferro prefabricado, Pias, Peitoris, Soleiras, Degraus e Manilhas

ESCRITÓRIO: RUA MANOEL VITORINO, 4 — 1º andar

FONE 49.5178 — DISTRITO FEDERAL



Os que não trabalham

Um comentarista carioca perguntava há poucos dias em um suelto um tanto amargo: — "por que não se cuida de saber o número de vadios que há na Cidade Maravilhosa?" De verdade, na Capital do Brasil, quase todos trabalham. Mas, como em todas as grandes cidades do mundo, existe no Rio, também, muita gente que não trabalha. Ou porque não precisa ou porque não pode. Ou porque não acha emprego ou porque não quer trabalhar. O Recenseamento de 1940 fez indagações sobre o assunto e as informações recolhidas mostram com clareza a situação. Havia, àquela época, na terra carioca, 219 inativos por defeitos físicos, 736 inválidos, 4.206 alienados, 1.065 presos e 11.692 inativos por desocupação — gente impedida de trabalhar. Existiam, ainda, 12.120 pensionistas, aposentados, jubilados ou reformados e 2.160 capitalistas e proprietários — gente não necessitada de trabalhar. Por fim, um número maiorzinho: 122.909 (47.960 homens e 74.949 mulheres), pessoas de atividade ou condição não declarada. Representam estes os que não trabalham porque não querem trabalhar... Será que aumentaram ou diminuíram? E' o que nos dirá o Recenseamento de julho próximo.

"EPAG"

Para confecção de placas, painéis, tabuletas, cartazes, etc., procure a **Empresa de Propaganda e Anúncios em Geral**, com escritório no Edif. Coccozza—2º andar—S. 26—Nesta.

Oficina Mecânica

REFORMAS DE AUTOS EM GERAL
Pinturas, capotas e estufamentos
Consertos de baterias diversas

Umberto Ambrosi

R. MAJOR ANICETO DO VALE, 72-NOVA IGUASSÚ-E. do Rio

DENTRO DE SESENTA DIAS

da data da assinatura, são obrigados pelo Decreto nº 4.857 de 9 de novembro de 1939, ao REGISTRO no cartório do registro de Títulos e Documentos, para que produzam seus efeitos legais, as CARTAS DE FIANÇA; os CONTRATOS DE LOCAÇÃO; os CONTRATOS ou RECIBOS de compra ou promessa de venda em prestações, a prazo, com reserva de domínio ou não; os documentos de procedência estrangeira quando têm de produzir efeito em repartições ou Juízo; os RECIBOS de compra e venda de AUTOMOVEIS ou penhor dos mesmos (artigos 134 a 139).

TELHAS FRANCESAS

Procedência S. Fidelis — E. do Rio
INFORMAÇÕES:
Rua Marechal Floriano Peixoto, 2399
Telefones: 325

Esso

A Sua Garantia de Bons Serviços

Só cuidando bem do seu automóvel, o sr. conseguirá conservá-lo em funcionamento perfeito por muito tempo. Temos um plano de serviço que prevê uma atenção periódica ao seu carro, a qual inclui tudo quanto é essencial para evitar o desgaste prematuro e garantir um bom rendimento. Traga o seu carro ao nosso Posto e o auxiliaremos a mantê-lo sempre em forma.

KOTO — Foderoso lubrificante para a parte superior do motor.

PNEUS ATLAS — Fabricados para rodarem grande quilometragem. Resistentes e econômicos.

BATERIAS ATLAS — Duram porque foram construídas para terem longa vida.

ATLAS

POSTO ESSO UNIÃO

José Moreira Neto
Rua Dr. Tibau, 80
NOVA IGUAÇU - ESTADO DO RIO

AUTO SOCORRO a qualquer hora

Café Mensageiro

O mais fino e o mais barato



Qualidade, Pureza e Sabar

Torrefação e Moagem:

Rua Marechal Floriano Peixoto, 1648 - Tel. 176
Nova Iguaçu — Estado do Rio

MANOEL QUARESMA DE OLIVEIRA

Terras a longo prazo — Compra — Venda
Administração de Imóveis
Nova Iguaçu: Av. Nilo Peçanha, 23—1º andar. Tel. 87
Rio de Janeiro: Rua Buenos Aires, 19 — 2º andar, sala 3
Tel. 43-9068 às quintas-feiras das 16 às 17,30 horas.

Registro de Imóveis

COMARCA DE NOVA IGUASSÚ

Cartório da 1ª Circunscrição

Pelo presente edital com o prazo de trinta dias e publicação por três vezes, atendendo ao que foi requerido por Guinle Irmãos, com sede à Avenida Rio Branco, nºs. 135/137 — 2º andar — Rio de Janeiro, faz saber aos promitentes compradores Maria Treiz e Antonio Julio dos Reis, que ficam intimados para efetuarem neste cartório os pagamentos das prestações atrasadas decorrentes aos lotes de terreno constantes dos contratos averbados sob números 957, fls. 4-v e 1.301, fls. 99-v, do livro 8/c, sob pena de o não fazendo, serem canceladas as adjudicações averbadas. Dado e passado nesta cidade de Nova Iguaçu, Estado do Rio de Janeiro, aos três (3) dias do mês de março de mil novecentos e cinquenta (1950). Eu, Nicanor Gonçalves Pereira, sub-oficial do Registro o datilografar. Eu, Henrique Duque Estrada Meyer, Oficial do Registro, o subscrevo e assino. Henrique Duque Estrada Meyer. 3-3

Ginásio Afranio Peixoto

situado no mais agradável local de Nova Iguaçu

A FORÇA de um Sindicato está na razão direta da união dos profissionais da mesma categoria. Sindicalize-se.



Amílcar da Silva Barbosa
Despachante Municipal

Av. Presidente Vargas, 149
9º andar, sala 5, Tel. 43 7535
Rio de Janeiro

Aulas de ESTENOGRAFIA

no Instituto Iguaçuano de Ensino
Informações na Secretaria

Oficina Mecânica Agostinho



Consertos, Reformas em geral e Acessórios - Solda Elétrica e a Oxigênio - Pinturas em geral - Serviço de Torno.

Agostinho Martins Duarte

RUA DR. TIBAU, 60 — Telefone 124
NOVA IGUASSÚ — E. DO RIO

INDICADOR Profissional

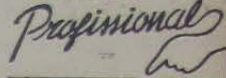

Médico

Dr. Pedro Regina Sobrinha — Médico operador. Partos. — Consultas diárias das 8 às 12 hs. — R. Antonio Carlos, 51. — Tel. 284.—Nova Iguaçu.

Advogados

Ruy Afranio Peixoto e Fernando Pinto — Diariamente das 8 às 11 horas. — Rua 7 de Setembro, 84—3º andar—Sala 35. Telefone 32 0786 — Rio.

Advogado

Dr. Paulo Machado-Advogado — R. Getúlio Vargas, 87. Fone: 282. — Nova Iguaçu.

Tabelião

Cartório do 2º Ofício de Nates — João Bittencourt Filho—Oficial do Registro de Títulos e Documentos. Comarca de Duque de Caxias — E. do Rio.

Dentistas

Luiz Gonçalves — Cirurgião Dentista - Diariamente das 8 às 18 horas. Rua Bernardino Melo n. 2139. Telefone, 314. Nova Iguaçu.

RUBEM SILVA — Cirurgião-dentista. — Ed. Carioca, 2º andar, s. 220. Telefone, 42-5951. Rio de Janeiro.

Dr. Pedro Santiago Cossia — Cirurgião Dentista. Rato X-(Edifício Ouvidor). Rua Ouvidor, 169, 8º andar, sala 811. Telefone, 43-6503 - Rio.

Despachante

Escritório Técnico Comercial— Santos Netto & Irmão (Contadores e Despachantes). Serviços comerciais em geral. Rua dr. Getúlio Vargas, 22. Tel. 208 — Nova Iguaçu.

CONSTRUTORES

João Simionato — Construtor licenciado. — Encarrega-se de construções e reconstruções em geral e sob administração. — Res.: Rua Marechal Floriano, 2036— Casa XI — Nova Iguaçu.

Roberto Baroni Soares—Construtor licenciado no Município de Duque de Caxias. Residente em Nova Iguaçu à rua Edmundo Soares, 304.

FUBÁ EMPACOTADO GRANFINO

Domingo, 14 - V - 1950
NOVA IGUASSÚ
ITAL
Dr. Otávio Tarquino, 200—Nesta
Fones, Postos, Formas pre-fabricadas, Degraus e Manilhas.
MOEL VITORINO, 4 — 1º andar
DISTRITO FEDERAL
Silva Junior
DENTISTA
CARTÓRIO:
MONTEIRO, 221
ESTADO DO RIO
Mecânica Iguaçu
geral de automóveis e ca-
oxigênio. — Adaptação de
qualquer tipo de carro.
& FRANCO
—NOVA IGUASSÚ—E. do Rio
baticínios
Ltda.
posto de Leite
para análises de leite
VICINIA DE ALMEIDA, 1411
OPOLIS — Estado do Rio
SÃO JOÃO BATISTA, 502
MÉRITI — Estado do Rio
A TEIXEIRA
GERENTE
Gregório de Castro
AFRANIO PEIXOTO
Cartório Brasileiro de Máscas
MUSICAL, VIOLINO
e similares.
Concreto
Independência

Prefeitura Municipal de Nova Iguaçu

Divisão de Fazenda - Contadoria
Balancete da Receita e Despesa relativo
ao mês de abril de 1950

RECEITA

<i>Receita ordinária</i>	
Tributária:	
Impostos	291.557,20
Taxas	87.581,86
Patrimonial	4.380,00
Industrial	12.200,00
Diversos	22.120,54
<i>Receita extraordinária</i>	
	121.696,60
Total da Receita Orçamentária	599.536,70
<i>Receita extrajornamentária</i>	28.010,30
Total da Receita geral do mês	627.547,00
Saldo do exercício anterior	724.226,80
Receita dos meses anteriores	2.429.576,10
Total	3.721.349,90

DESPESA

<i>Despesa ordinária</i>	
Governo do Município	14.967,30
Divisão de Administração	43.369,40
Divisão de Fazenda	130.468,90
Educação Pública	72.144,70
Saúde Pública	17.234,07
Divisão de Engenharia	455.460,90
Fomento	3.348,00
Procuradoria e Contencioso	4.700,00
Total da Despesa Orçamentária	741.693,20
<i>Despesa extrajornamentária</i>	12.699,40
Total da Despesa geral do mês	754.392,60
Despesa dos meses anteriores	2.257.158,80
Saldo que passa para o mês de maio:	
Em Caixa	302.833,50
Em Bancos e Correspondentes:	
- No Banco do Brasil S. A.	27.056,40
- No Banco Com. e Ind. de Minas Gerais S. A.	100.788,30
- Na Caixa Econômica	4.636,30
Em Poder do Est. do Rio de Janeiro	76.186,20
Em poder de Diversos Responsáveis	116.032,00
Em poder de Agentes Pagadores	82.466,80
Total	3.721.349,90

Classificação do saldo:
Não disponível 808.829,50
Saldo que passa para o mês de maio 709.498,50
Déficit verificado 98.831,00

Contadoria, em 8 de maio de 1950.
Visto: Sebastião de Arruda Negrões, Prefeito. - Aziz Rachid, Chefe da D. de Fazenda. - Iver Garcia Berçot, Tesoureiro.

REQUERIMENTOS DESPACHADOS

DESPACHOS DO CHEFE DA DIVISÃO DE ADMINISTRAÇÃO

233, Duílio Di Gregorio; 3473, Eduardo Elias José; 3501 e 3515, Lamartine Pires de Melo; 3597, João Batista Rodrigues; 3618, 3653 e 3654, Agostinho dos Santos; **Certifiquem-se**, 3372 Marum Assis Monasse; 3364, Joaquim de Abreu Salgado; 3895, Isaura Augusta Correia; 3485, Jorge Chalfon; 3509, Alípio Valente Soares; 3564, José Vasco Junior; 3581, Washington dos Santos; 3590, João Mendes; 3602, Nova Iguaçu Ônibus Ltda.; 3646, Paulo Lobo Moutinho: **Quitem-se, preliminarmente**, 3186 Donald Penoso; 3422, José Francisco Gomes; 3582, Adelia Carmo Ribeiro e Agenor Ribeiro; 3612, Antonio Romino Barbosa; 3617, Agostinho dos Santos; 3642, Antonio Fernandes: **Compreçam para prestar esclarecimentos**.

DESPACHOS DO CHEFE DA DIVISÃO DE ENGENHARIA

218, Manoel Correia Lopes; 1910, Pedro Gomes dos Santos; 2984, José Teixeira; 2810, Esmeraldina Costa; 2754, Geraldo de Oliveira; 2325, Euclides Ferreira de Sousa; 1172 e 1174, Sebastião Muniz Correia e 244, José dos Campos Manhães: **Dê-se**, 2547, Miguel Crispim; 2846, Antonio Malaquias; 428, Cia. de Seguros Marítimos e Terrestres "Indenizadora" e 2799, Maria da Conceição Silva: **Em exigência**.

DESPACHOS DO CHEFE DA DIVISÃO DE FAZENDA

3114, Manoel Antonio dos Santos; 3150, Maria Gulmarães Carvalho; 3162, Cia. Engenho Central de Quissaman; 3184, Emilia Pereira da Silva; 3222, Mercedes Braga Marques; 3246, Irmãos Reis Ltda.; 3259, Irmãos Coutinho; 3342, Nelson Duarte Pinto; 2862, Armênto Fernandes de Carvalho Pereira; 2189, Duqueleina da Silva Rocha; 1979, Pedro Gomes de Moraes; 2875, Maria Helena Vieira Pereira; 2906, Eduardo Di Stasio; 2593, Jandyrá, Syldira e Sylma Pereira Soares e 2937, Mario de Oliveira: **Transfiram-se**, 3214, Maria Armanda Natanael; 2177, Nelson Lopes Peixoto; 2806, Haydée Grion Pires Batista; 2986, Manoel Ferreira dos Santos e 3155, Dulcildo Pimentel: **Em exigência**.

A Varanda de Nova Iguaçu

de Manoel Pereira Bernardes Jr.

Móveis de vime em geral, vassouras, espanadores, etc.
Rua Marechal Floriano, 2351-Tel. 67-Nova Iguaçu-E. do Rio

A Escola de Corte e Alta Costura

DE
Mme. Azeredo
Confere diplomas pela Academia de Corte e Alta Costura do Rio de Janeiro

R. Mal. Floriano, 2239
NOVA IGUAÇU - E. DO RIO

Ginásio Afranio Peixoto

um estabelecimento de ensino que honra o Município de Nova Iguaçu

DATILOGRAFIA

Aprenda a escrever à máquina, matriculando-se no Curso de Dactilografia do **INSTITUTO HALDA**, que apresenta as seguintes vantagens:

- ◆ Método rápido, moderno e eficiente.
- ◆ Aulas diárias das 8 às 21 horas.
- ◆ Máquinas novas de último modelo.
- ◆ Sala de aula tecnicamente instalada.
- ◆ Professores técnicos e experientados.
- ◆ Diplomas válidos para todo o País.
- ◆ Curso em 3 meses pelo pagamento de Cr\$ 2,00 diários.

O **INSTITUTO HALDA**, recém instalado nesta cidade, funciona à rua Bernardino Melo, 1839, 2º andar, sala 25 (Edifício Cocozza). **MATRICULE-SE AINDA HOJE**

Oficina Mecânica

SOLDA ELÉTRICA E OXIGÊNIO

Serviço de torne mecânico e plaina, consertos de máquinas em geral, reforma em motores de combustão interna, montagem e assentamento de máquinas de qualquer tipo.

Bittencourt & Alarcão Ltda.

Trav. 13 de Março, 24-Tel. 136-NOVA IGUAÇU-E. do Rio

BANCO DO BRASIL S. A.

O MAIOR ESTABELECIMENTO DE CRÉDITO DO PAÍS

Filial de Nova Iguaçu - Estado do Rio: Praça 14 de Dezembro, 98
Telefs.: 4 (Contadoria) e 25 (Gerência)-End. Tel.: "Satélite"-Caixa do Correio, 3

Condições para as contas de depósitos

Depósitos sem limite 2 % a. a.

Depósito inicial mínimo, Cr\$ 1.000,00. Retiradas livres. Não rendem juros os saldos inferiores àquela quantia, nem as contas liquidadas antes de decorridos 60 dias a contar da data de abertura.

Depósitos Populares - Limite de Cr\$ 10.000,00 . . . 4 1/2 % a. a.

Depósitos mínimos, Cr\$ 50,00. Retiradas mínimas, Cr\$ 20,00. Não rendem juros os saldos: a) inferiores a Cr\$ 50,00; b) excedentes ao limite; c) das contas encerradas antes de decorridos 60 dias da data de abertura.

Depósitos limitados - Limite de Cr\$ 50.000,00 . . . 4 % a. a.
- Limite de Cr\$ 100.000,00 . . . 3 % a. a.

Depósitos mínimos, Cr\$ 100,00. Retiradas mínimas, Cr\$ 50,00. Não rendem juros os saldos inferiores a Cr\$ 100,00. Demais condições idênticas às de Depósitos Populares.

Depósitos a Prazo Fixo:

Por 6 meses	4 % a. a.
Por 12 meses	5 % a. a.
Com retirada mensal da renda, por meio de cheques:	
Por 6 meses	3 1/2 % a. a.
Por 12 meses	4 1/2 % a. a.
Depósito mínimo - Cr. 1.000,00.	

Depósitos de Aviso Prévio:

Para retiradas mediante prévio aviso:	
De 30 dias	3 1/2 % a. a.
De 60 dias	4 % a. a.
De 90 dias	4 1/2 % a. a.
Depósito inicial mínimo - 1.000,00.	

Letras a prêmio: Selo proporcional. Condições idênticas às de Depósito a Prazo Fixo

Faz, nas melhores condições, todas as operações bancárias

COBRANÇAS - TRANSFERÊNCIAS DE FUNDOS.
DESCONTOS de letras, saques e cheques sobre esta ou quaisquer outras praças.
EMPRESTIMOS em contas correntes com caução de duplicatas.
CRÉDITO AGRÍCOLA a longo prazo, sob a garantia exclusiva da fruta.
CRÉDITO PECUÁRIO a longo prazo para custeio de criação, aquisição de gado para engorda, recreação, etc.
CRÉDITO INDUSTRIAL para a compra de matérias primas e reformas, aperfeiçoamento e aquisição de maquinaria.
São atendidas, com a maior presteza, todas as pedidos de informações e esclarecimentos sobre quaisquer operações da Carteira de Crédito Agrícola e Industrial, que se acha em pleno funcionamento.

Agências em todas as capitais e principais cidades do Brasil e correspondentes nas demais e em todos os países do mundo

Indicador Comercial

Casa Funerária
Casa Santo Antonio - Serviço Funerário - Gullbermina Ferreira da Silva. Rua Marechal Floriano, 2018. Tel. 86 - Nova Iguaçu.

Diversos

Dalila Pereira Montenegro - Construtor. Av. Santos Dumont, 626 - Telefone, 69 - Nova Iguaçu.

S. M. Torraca - Copias e papéis heliográficos. R. Uruguaiana, 112-1º and. Fones: 23-4968 23-2663 e 43-8826.

Mondico e alpin - Com pra-se qualquer quantidade, à rua S. Sebastião, 1695 (fundos) - Belford Roxo - Estado do Rio.

Durvalino dos Santos

Despachante Estadual
Rua dr. Getúlio Vargas, 111
1º andar - Sala 103
NOVA IGUAÇU - E. DO RIO

Prefeitura DE C

O Prefeito Municipal...

Art. 1º - F...

Art. 2º - O...

Art. 3º - Par...

Art. 4º - No...

Art. 5º - A d...

Art. 6º - O p...

O Prefeito Mun...

Art. 1º - Fic...

Art. 2º - O ter...

Art. 3º - Para...

Art. 4º - No...

Art. 5º - A doç...

Art. 6º - O pres...

Art. 7º - O pres...

Art. 8º - O pres...

Art. 9º - O pres...

Art. 10º - O pres...

Art. 11º - O pres...

Art. 12º - O pres...

Prefeitura Municipal de Nova Iguaçu

DECRETO N.º 32, DE 3 DE MAIO DE 1950

O Prefeito Municipal de Nova Iguaçu, usando das atribuições que lhe são conferidas pela legislação em vigor, e mais, atendendo ao disposto na Resolução n.º 91, de 3 de dezembro de 1949,

DECRETA:

Art. 1.º — Fica o Prefeito Municipal autorizado a doar ao Esporte Clube Iguaçu, entidade esportiva com sede neste Município, um imóvel, do patrimônio municipal, com as seguintes características e confrontações: um terreno, em forma irregular, situado nesta cidade, na zona urbana do 1.º distrito deste Município, com a superfície de 1.051m2,30, fazendo frente para a Avenida Santos Dumont, por onde mede trinta e cinco metros e trinta centímetros (35m,30), vinte e nove metros e cinquenta centímetros (29m,50) na linha dos fundos, onde confronta com Abílio Ribeiro, trinta e oito metros e vinte centímetros (38m,20) pelo lado direito, onde confronta com Maria Bastos de Sousa e vinte nove metros (29m,00) pelo lado esquerdo, onde faz esquina com a rua Comendador Soares.

Art. 2.º — O terreno acima descrito destinara-se a exclusivamente à construção de praça de esportes ou sede social da entidade citada.

Art. 3.º — Para o efeito do disposto no artigo precedente, a entidade beneficiada assinará termo de doação, em que se obrigue a cumprir as exigências constantes do mesmo artigo.

Parágrafo único — O termo de doação será transcrito na escritura que for outorgada à entidade beneficiada.

Art. 4.º — No caso de dissolução da entidade beneficiada, voltará o imóvel a pertencer à Municipalidade, que ficará obrigada de qualquer indenização por benfeitorias feitas no terreno.

Art. 5.º — A doação de que trata o artigo 1.º, efetivar-se-á mediante escritura pública.

Art. 6.º — O presente decreto entrará em vigor na data de sua publicação, revogadas as disposições em contrário.

Prefeitura Municipal de Nova Iguaçu, 3 de maio de 1950.

SEBASTIÃO DE ARRUDA NEGREIROS — Prefeito

DECRETO N.º 33, DE 12 DE MAIO DE 1950

O Prefeito Municipal de Nova Iguaçu, usando das atribuições que lhe são conferidas pela legislação em vigor, e mais, atendendo ao disposto na Resolução n.º 91, de 3 de dezembro de 1949,

DECRETA:

Art. 1.º — Fica o Prefeito Municipal autorizado a doar ao Mesquita Futebol Clube, entidade esportiva com sede neste Município, um imóvel, do patrimônio municipal, com as seguintes características e confrontações: Um terreno, em forma retangular, situado em Mesquita, na zona urbana do 1.º distrito deste Município, com a superfície de 11.092m2, medindo 59 metros para a rua Golaz, 188 metros para a rua Santa Catarina, 188 metros para a Estrada Feliciano Sodré e 59 metros para a rua Pará.

Art. 2.º — O terreno acima descrito destinara-se a exclusivamente à construção de praça de esportes ou sede social da entidade citada.

Art. 3.º — Para o efeito do disposto no artigo precedente, a entidade beneficiada assinará termo de doação, em que se obrigue a cumprir as exigências constantes do mesmo artigo.

Parágrafo único — O termo de doação será transcrito na escritura que for outorgada à entidade beneficiada.

Art. 4.º — No caso de dissolução da entidade beneficiada, voltará o imóvel a pertencer à Municipalidade, que ficará obrigada de qualquer indenização por benfeitorias feitas no terreno.

Art. 5.º — A doação de que trata o artigo 1.º, efetivar-se-á mediante escritura pública.

Art. 6.º — O presente decreto entrará em vigor na data de sua publicação, revogadas as disposições em contrário.

Prefeitura Municipal de Nova Iguaçu, 12 de maio de 1950.

SEBASTIÃO DE ARRUDA NEGREIROS — Prefeito

AVISO

Levo ao conhecimento dos srs. Contribuintes dos impostos predial e territorial, que os mesmos se acham em cobrança, sem multa, até 31 de maio corrente.

O imposto territorial, após o dia 31, será acrescido de multa de mora de 10% sobre o total.

Divisão de Fazenda da Prefeitura Municipal de Nova Iguaçu, 10 de maio de 1950.

AZZIS RACHID — Chefe da Divisão de Fazenda.

TRANSFORMADORES, BOBINAS PARA RÁDIOS de pilhas e elétricos, TRANSMISSÃO e RECEPTÃO, só na

RADIO-TÉCNICA MOREIRA

PRAÇA DA LIBERDADE, 32—TEL. 127—NOVA IGUAÇU

Que mantém completa oficina para montagens, consertos e reformas com garantia e menores preços.

Seleções do Reader's Digest

Ofertado pelo sr. Fernando Chinaglia, seu Diretor-Vice-Presidente e distribuidor geral, acabamos de receber 1 exemplar dessa popular revista, em sua edição de maio de 1950.

E' confortadora a impressão que nos desperta o presente número, no qual não sabemos o que mais admirar: se o aspecto gráfico ou o trabalho redacional, ambos dignos de nota.

Entre a variedade de artigos contidos nesse número, destacamos os seguintes: "Como se faz uma bomba atômica" — J. A. Campbell; "O homem do dia da Alemanha" — "Time"; "Monsieur Bertillon, Detetive genial" — Irving Wallace; "Setenta anos à espera do triunfo" — Dorothy Watworth; "Capri, a ilha feliz" — "The Saturday Evening Post"; "Bem alimentados, porém mal nutridos" — Lois Mattox Miller; "Sete dias com as Irmãs Dione" — Kelt Munro e o condensado do livro: "O filho perdido", de Margherita Lakki.

J. VIEIRA & Cia.



Aparelhos sanitarios — Azulejos — Mosaicos — Ladrilhos hidraulicos B R C.

Revenedores autorizados das Indústrias: Klabin Irmãos & Cia. — Cia. Cerâmica Brasileira. — Cerâmica Sacoman S. A. — Fundação Brasil S. A. — Indústrias Rei.

Ventiladores — Lampadas — Materiais para instalações elétricas e hidraulicas.

LOJA E ESCRITORIO:
Rua Marechal Floriano Peixoto, 2191 - Tel. 263
Nova Iguaçu E. do Rio

Cine Verde EDITAL

HOJE — A continuação do filme em serie "A aranha fatal"; e o drama "Sensação no circo", com Harry Piel, Ruth Eweler e Elisabeth Wendt.

AMANHÃ E TERÇA FEIRA — A continuação do filme em serie "Brick Bradford"; o drama "Luta do ouro negro", com Will Bill Elliot e Bobby Blake e o filme "Herói por acaso", com Cantinilas.

QUARTA E QUINTA-FEIRA — O drama "Lágrimas dalma", com Irene Dunne, Mona Freeman e William Marshall; e o filme "Os saltadores", com Tim Holt, Richard Martin e William Marshall.

SEXTA, SABADO E DOMINGO — A continuação do filme em serie "A aranha fatal", e o drama "Quando as nuvens passam", com June Allyson, Lucille Bremer e Judy Garland.

O Banco do Brasil S. A., por sua Agência desta cidade, de acordo com determinação da Câmara de Reajustamento Econômico no processo n.º 1.270, de Interesse do Sr. Manoel Alegrio, torna público que fica aberta, pelo prazo de 20 (vinte) dias, a contar desta data, a concorrência para a venda dos bens a seguir mencionados, pela melhor oferta, facultado ao dito Sr. Manoel Alegrio o direito de remição, em igualdade de condições:

- diretos relativos às benfeitorias dos imóveis "Morro Agudo" e "Madureira", estimadas em Cr\$. 266.300,00 pela Câmara de Reajustamento Econômico e que assim se discriminam: imóvel "Morro Agudo" — 14.000 laranjeiras; 1 casa-sede medindo 11 x 23ms, de pedra, tijolo e cal, coberta de telhas francesas, com luz, água corrente, dividida em 4 quartos, 2 salas, banheiro e demais dependências, em perfeito estado de conservação; 1 posto de beneficiamento e embalagem de laranjas, medindo 42x40ms, de tijolo, coberto de telha francesa, com o respectivo maquinário, com capacidade para 1.500 caixas de laranjas diárias, tudo em perfeito estado de conservação; e 1 casa pequena, para depósito, construída de tijolo e telha francesa, medindo 18 x 5 ms, em bom estado de conservação; imóvel Madureira — 4.500 laranjeiras; e 1 casa de residência de 10 60 x 8 ms, construída de tijolo e cal, coberta de telhas francesas, dividida em 7 cômodos, em bom estado de conservação;
- um auto caminhão "Chevrolet Gigante", tipo 1936, 6 cilindros, 26 HP, motor T.5.884.623, estimado em Cr\$ 7.000,00;
- um auto caminhão, "Ford", tipo 1937, 8 cilindros em V, 85 HP, motor BB.18.1.685.326, estimado em Cr\$ 8.030,00; e
- um auto de passeio, sedan de 4 portas, tipo 1934, 8 cilindros em V, 85 HP, motor 18-787.371, estimado em Cr\$ 2.500,00.

Nova Iguaçu (RJ), 13 de maio de 1950.

Pelo Banco do Brasil S. A., Nova Iguaçu, Est. do Rio,
Augusto Figueiredo Costa, Gerente
Haritoff Aléxis de Azevedo, Contador

ALTEROSA

Recebemos e agradecemos o número deste mês de "Alterosa", a revista para a família do Brasil.

Como sempre a edição de maio dessa revista está primorosa, com todas as suas seções habituais: reportagens, contos, artigos assinados, humorismo, modas, cinema, etc., com magníficas ilustrações. É uma revista que mês a mês vai conquistando milhares de leitores.

Aluga-se — um prédio na rua Bernardino Melo, 2095, nesta cidade, bem em frente à Prefeitura, com Loja comercial, 4 quartos, 2 salas, copa, instalações sanitárias, etc. Ver e tratar na mesma rua, no número 2030.

ALTEROSA — Recebemos e agradecemos o número deste mês de "Alterosa", a revista para a família do Brasil. Como sempre a edição de maio dessa revista está primorosa, com todas as suas seções habituais: reportagens, contos, artigos assinados, humorismo, modas, cinema, etc., com magníficas ilustrações. É uma revista que mês a mês vai conquistando milhares de leitores.

O Ginásio Afranio Peixoto

está classificado oficialmente entre os melhores estabelecimentos do Brasil

Vende-se — uma casa com sala, quarto e cozinha, construção nova, com terreno medindo 12,00 x 36,20, água e luz, a 5 minutos da estação, à rua Cel. Carlos Matos 85 (antiga Travessa Rato) nesta cidade. Trata-se no local. 1-2

Iguaçu Basquete Clube

EDITAL DE CONVOCAÇÃO

O Presidente do Iguaçu Basquete Clube convoca os srs. Associados para se reunirem em Assembleia Geral, às 20 horas, no próximo dia 16, na sede provisória, à rua Antonio Carlos, nesta cidade, a fim de aprovar o Estatuto do clube.

Nova Iguaçu, 9 de maio de 1950.

Sebastião Herculano de Matos Filho — Secretário ad-hoc

Anúas de ESTENOGRAFIA no Instituto Iguaçuano de Ensino

Informações na Secretaria

E. C. Iguaçu

RESUMO DOS ATOS DO SR. PRESIDENTE:

a) — Oficiar à L.I.D. respondendo aos termos do Ofício n.º 42/50; b) — Indeferir o pedido do socio matricula n.º 1.122 cancelando-se a sua matricula; c) — conceder a transferência para a categoria de contribuinte solicitada pelo socio matricula n.º 1.124; d) — tomar ciência do Ofício n.º 63/J, do Milionarios E. C. e arquivá-lo; e) — conceder o cancelamento da matricula solicitada pelo socio n.º 895; f) — oficiar ao Milionarios E. C. respondendo aos termos de seu Ofício n.º 67/J; g) — conceder o cancelamento da matricula solicitada pela associada Rosina Nicotau Clavelo, bem as da associada Ivone Abrahão Améd e do associado n.º 295; h) — expedir Carteira Social para a sta. Ivone Abrahão Améd; i) — incluir no quadro social, na categoria de atletas, os srs. Jorge Machado Mendonça e Valdemiro dos Santos Silva; j) — transferir para a categoria de contribuinte o associado matricula 1.190; k) — fazer realizar no próximo domingo dia 14 (hoje), das 21 às 24 horas, uma danceteria dançante; l) — oficiar ao sr. Antonio Gomes de Avelar, congratulando-o pela feliz escolha de seu nome para dirigir a Federação Metropolitana de Futebol.

Nova Iguaçu, 9 - 5 - 1950.

ZORLY MARTINS - 2.º Sec.º

A. A. Filhos de Iguaçu

RESUMO DAS RESOLUÇÕES DO DIA 9 - 5 - 1950

a) — Aprovar a ata da sessão anterior; b) — conceder cancelamento de matricula ao socio atleta sr. Waldemiro dos Santos Silva, e agradecer-lhe os serviços prestados; c) — remeter ao Conselho Deliberativo o ofício de pedido de licença do sr. Vice-Presidente, sr. Italo Torino; d) — incluir no quadro de socios contribuintes os srs. Antonio Gomes Filho, Moacir Gonçalves, Manoel Pedro, João P. Reis, Arnaldo Rangel de Oliveira, João Camilo da Silva Filho e Valtier José Soares e como socio aspirante Jair José Soares; e) — aprovar e arquivar o balanço apresentado pelo sr. Tesoureiro; f) — oficiar à L.I.D., comunicando não haver objeção quanto à transferência dos amadores Valtier Macedo de Oliveira e Valdemiro dos Santos Lima; g) — cancelar a penalidade imposta ao atleta João Ramos; h) — pedir reconsideração da penalidade imposta pela L.I.D.; i) — tom e encaminhamento do Boletim Oficial n.º 10/50, da L.I.D., e arquivá-lo; j) — convidar o sr. Presidente do Clube Atlético Algodão, para comparecer na próxima reunião da Diretoria, a fim de prestar esclarecimentos.

Lálio Fernandes, 1.º Secretário

Cooperativa Operária de Mesquita

Assembleia Geral Extraordinária

EDITAL DE CONVOCAÇÃO

Em cumprimento ao artigo 22.º, letra "II" dos estatutos sociais, convocamos os senhores Associados para comparecerem à Assembleia Geral Extraordinária, que se realizará no dia 2 de junho de 1950, às 19 horas, em nossa sede social, à rua Cordura n.º 1502, em primeira convocação, ou no dia 10 de junho de 1950, em segunda convocação, ou no dia 17 de junho de 1950, em terceira e última convocação, às mesmas horas e local, com a seguinte Ordem do Dia:

- 1.º) Eleição para a vaga de Secretário.
- 2.º) Assuntos gerais.

Antonio Cadetta dos Santos
Presidente

Indicador Comercial
Casa Panfletaria
Rua Santa Ana, 111-113
Fazenda de São José, Nova Iguaçu

Diversos
Dulce Faveira Monteiro
Construtor de Casas e Apartamentos
Rua S. Sebastião, 1692 (Linha de Belvidere) - Estado do Rio de Janeiro - Tel. 263-625

Durvalino dos Santos
Despachante Estatual
Rua dr. Gervásio Vargas, 111
1.º andar - Sala 103
NOVA IGUAÇU - E. DO RIO

L. S. A.
Mês de Dezembro, 98
Caixa do Correio, 3

Depósitos
2% a. a.
rendem juros os dias de decorridos

12% a. a.
rendem juros os dias de decorridos

4% a. a.
3% a. a.

rendem juros os dias de decorridos

Depósito a Prazo Fixo
bancárias

regorfe, recarga, etc. e aquisição de maquinaria. Soluções sobre qualquer operação bancária.

do Brasil do mundo

Consciência Agrícola

José Norberto Macedo — Veterinário sanitarista

Estão se realizando os exames vestibulares aos cursos de agronomia e veterinária da maior e mais soberba Universidade Rural do Continente.

Esta Universidade que se localiza no quilômetro 47 da rodovia Rio—São Paulo deveria ser visitada por todos os rapazes que ainda não se decidiram pelo caminho a tomar na escolha de suas futuras profissões.

A grandiosidade do monumento escolar que ali se levanta entusiasma aos próprios céticos e pessimistas, ao mesmo tempo que define a importância que tem para um país, no feitiço do nosso, as matérias que ali são professadas.

Estudantes de agronomia e veterinária, irmanados dentro dos mesmos propósitos, completando-se nas suas finalidades, dedicam-se ali ao estudo da terra e de suas coisas ligando, assim, os próprios destinos aos dos 69% da população brasileira que é a que reside nos campos.

São esses futuros técnicos os verdadeiros amigos do homem rural, os que preferiram, entre outras profissões, as que mais intimamente os ligam e prendem à vida agrícola. Não fizeram e nem procederam como aqueles cujas famílias, não obstante haver sempre vivido do gado e da lavoura, preferiram o doutorado de nenhuma aplicação nas lidas agro-pastoris.

Doutores, regressem porém aos seus "pagos" para continuar criando e plantando dentro dos mesmos métodos e processos herdados de seus avós, sem nada ter evoluído ou adquirido no que concerne à faina eterna e abençoada da terra.

Famílias, que sempre viveram e vivem do amanho do solo e do apascentar dos rebanhos, cometem assim verdadeira ingratidão contra a terra, que tudo lhes dá.

Enquanto os filhos de fazendeiros não forem encaminhados para os seus destinos naturais — o estudo da agronomia e da veterinária — seremos sempre país pobre porque dependemos, sobretudo, da produção agrícola, que só evoluirá com a técnica.

Atente a mocidade acadêmica para a grandiosidade do trabalho que está reservado aos futuros agrônomos e veterinários do Brasil; encarem-no com otimismo e sejam bem-vindos à Universidade Rural desses rapazes que, no futuro, haverão de acordar para o trabalho respirando o ar puro das manhãs orvalhadas dos nossos campos.

PICK-UPS, MOTORES, MICROFONES, CRISTAIS e CAPSULAS para todos os tipos. Grande rendimento e durabilidade, por serem feitos para o nosso clima.

RADIO-TECNICA MOREIRA

PRAÇA DA LIBERDADE, 32—TEL. 127—NOVA IGUASSÚ

NÃO SINTA FRIO!...

A Casa SANTOS

(Ex-ALFAIATARIA SANTOS)

Participa aos seus distintos clientes que recebeu um magnífico sortimento de agasalhos para HOMENS, SENHORAS e CRIANÇAS

Vendas com pequenos lucros

CASA SANTOS

Rua Marechal Floriano Peixoto, 1968

TELEFONE: 280

NOVA IGUASSÚ — E. DO RIO

Exposição de Cerdeiro

A Exposição de Cerdeiro realizar-se-á na 2ª quinzena do corrente mês e está despertando grande interesse em todo o setor agro pecuário.

Este ano será dado o desenvolvimento às partes de produtos agrícolas e industriais, tendo a Secretaria de Agricultura recebido numerosas adesões de agricultores e industriais de produtos agrícolas, que desejam expor seus produtos na quela tradicional certame.

Os interessados poderão obter amplas informações a respeito na Secretaria de Agricultura com o Presidente Executivo, dr. Joaquim Sísio Rocha.

CORREIO DA LAVOURA

ORGÃO INDEPENDENTE FUNDADO EM 22 DE MARÇO DE 1917

Fundador: SILVINO de AZEREDO

Red. e Oficinas: Rua Bernardino Melo, 2075

Telefone, 144

ANO XXXIV NOVA IGUASSÚ (Estado do Rio), 14 DE MAIO DE 1950

N. 1.730

A BATATA

Na Europa e América do Norte, o paladar da batata tem importância capital. Lá se divide a cultura em duas: a de mesa e a industrial. A primeira tem rendimento menor (1 a 3 quilos por m²), enquanto que a segunda produz demasiadamente, não sendo raros os rendimentos de 5 a 7 quilos por m².

Aulas de ESTENOGRAFIA

no Instituto Iguassuano de Ensino

Informações na Secretaria

BREVEMENTE

"IGUASSÚ - VELHO"

O INDICADOR DOS MUNICÍPIOS

de NOVA IGUASSÚ — NILÓPOLIS — SÃO JOÃO DE MERITI — DUQUE DE CAXIAS.

Informando sobre: Ruas, Avenidas, Estradas, Bairros, Telefones, Automóveis, Repartições, Escritórios, Fábricas, Firmas, etc.

Pedidos, informações e colaboração para Praça da Liberdade, 58, telefone 204. Escritório e Estudo do Serviço de Alto Faltantes de Nova Iguaçu e Sucursais. (Empresa de Comércio, Propaganda e Diversões Nova Iguaçu) em Organização.

Reflorestamento

A Secretaria de Agricultura, Indústria e Comércio deste Estado prossegue na campanha, visando permitir a cobertura de áreas de terra desnudadas e empobrecidas.

O Serviço de Reflorestamento, durante o mês de janeiro do corrente ano, distribuiu sementes, fez repicagens e plantou as mudas de essências florestais que enumeramos: Sementes distribuídas, 15.500 grs.; Mudanças repicadas, 118.225; Mudanças plantadas, 118.247; e Mudanças enviadas, 2.800.



TENDES GRIPPE?

TOME O LEGÍTIMO

ALLUMSATIVUM

DE

COELHO BARBOSA & CIA

Laboratórios:

R. Joaquim Palhares, 643-Rio

LOJAS LA CAVA

J. LA CAVA

CAMARAS FRIGORÍFICAS, SORVETEIRAS E BALCÕES FRIGORÍFICOS

Geladeiras Comerciais e Domésticas

Acessórios para refrigeração em geral

Rádios — Máquinas

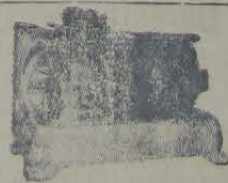

Oficina Modelo para montagem e consertos

Serviço de conservação a domicílio

Chamados noturnos

R. Mal. Floriano Peixoto, 2397

Rua Marechal Floriano, 2399 - Telefone 325 - Nova Iguaçu - E. do Rio

DEPOSITO SANTA HELENA LATICÍNIOS

Spiro Emmanuel Frangakis

Ovos, Queijos, Manteiga e Doces

A PREÇOS BARATÍSSIMOS

VENDE-SE POR ATACADO E A VAREJO

Rua Mal. Floriano Peixoto, 2374 (fundo)

depois da Igreja e ao lado do Armazém São Jorge

NOVA IGUASSÚ — ESTADO DO RIO

Seja um rapaz elegante

Fazendo suas roupas só com

DARCY, ALFAIATE

Rua Marechal Floriano, 2363

Nova Iguaçu

Estado do Rio

Há nes
Inaugu

CO
ORGA

Desenv
econ

A Carta de
tos e Relvíndia
Congresso Nacio
co tivemos ense
varios pronome
e so desenvolvim

Essas defini
o que verificam
escoladas não s
tadas pelo repre
cultura, Raul Lim
das da Produção,
varios outros co
das Comissões T
do certame reun
em Quitandinha.

Nessa import
vista aos elemen
teresse que mere

O fomento à
serviços públicos
lido o recurso à
Em complemento,
facilidade de insti
lupão dos proble
cipios associados
quinos e outros e
prévio adestrame
respectivo manejo;
te contribuição do
escolas normais r
sionais, escolas ag
label-cimentos de
pelo meio.

A Carta declar
de ordem rural, par
do art. 15 da Cons
realizados com a
tação de serviços
de natureza coletiv
comitê, os Municípios
Imposto, taxa ou cot
de tais benefícios.

Outro item esse
rão cooperar, com
ção de leis federais
Pecú, bem assim a
repartições federal
para fins de verificac
ativos e encargos. De
didas de ordem adm
Tratando aquele fim
de Plan a Diretores,
que assegurem a re
essencial à proteção
terceira de áreas desti

Colégio
Rua Mal. Floriano