

Quarta-feira, Dia da Laranja, será feriado municipal Revigorada pela Comissão de Preços a tabela da carne verde

LUIZ DE AZEREDO escreveu:

O Posto Agropecuário e sua finalidade



Precisamos imprimir um ritmo mais intenso ao progresso de nossa agricultura, pela difusão mais ampla dos processos racionais da produção — assim pensava o Serviço de Informação Agrícola do Ministério da Agricultura, através de uma de suas publicações feitas no ano passado. E acrescentava:

Para isso, nada mais aconselhável que um programa de incentivo direto às fontes produtoras, tendo por fundamento a cooperação do poder público com o particular, e por objetivo levar ao agricultor os benefícios da técnica e da ciência, pela facilitação dos meios necessários, pela demonstração e pelo exemplo.

E para atender a essa necessidade, isto é, para servir de agente do progresso no meio rural, ensinando o agricultor, objetivamente, a produzir em bases econômicas, por meio da assistência técnica, aponta-se a criação dos Postos Agropecuários, que foram idealizados pelo ministro Daniel de Carvalho.

Como sabemos, de vez que o assunto já foi ventilado aqui em mais de uma oportunidade, este Município tem assegurada, nesta altura, a construção do seu Posto Agropecuário em terras do Iguassú Velho. Para essa futura e grandiosa realização sobressai o esforço do agrônomo-chefe da 17ª Região Agrícola, Cleômenes da Silva Borges, e concorrem valiosamente, com sua boa vontade e espírito de compreensão, os drs. Anthony e Walter de Andrade Silveira, que aparecem na escritura pública, lavrada há pouco no Cartório do 2º Ofício desta Comarca, como outorgantes doadores de uma área de mais de 50 hectares, sendo outorgada donatária a União Federal.

A finalidade desses Postos Agropecuários, cuja abertura e funcionamento deverão basear-se nas instruções aprovadas pela Portaria n. 118, de 5-3-947, impõe-se que se diga, é a de auxiliar diretamente lavradores e criadores, colocando-lhes ao alcance os meios de aumentarem, melhorarem e defenderem a sua produção. Os meios principais são os seguintes: serviços de tratores e máquinas em geral para o preparo mecânico da terra, de monta e de inseminação artificial com reprodutores finos, de combate à saliva e a outras pragas e doenças da lavoura, e de vacinação e de combate a doenças do gado; expurgo e armazenamento de sementes para plantio; informações agrícolas orais e impressas em livros, folhetos, plantas e gráficos; conselhos individuais a lavradores e criadores; venda de máquinas e ferramentas agrícolas, arames, sementes e mudas, adubos, inseticidas e fungicidas, e de reprodutores, material veterinário, sôros e vacinas; estabelecimento de campos de cooperação com particulares e fiscalização de lavouras; encaminhamento de serviços de engenharia rural para a irrigação e drenagem e contra a erosão, e também de pedidos dos lavradores e criadores às repartições do Ministério da Agricultura e das Secretarias de Agricultura dos Estados; estímulo à criação de cooperativas agropecuárias e, possivelmente, beneficiamento de produtos para pequenos lavradores agregados e reideiros; centro de treinamento de trabalhadores rurais, e local para exposição permanente ou reunião de lavradores e criadores.

Como vêem e podem avaliar os nossos leitores, a obra que o Ministério da Agricultura já deu os primeiros passos para levantar em Iguassú Velho, além de servir de base para o progresso rural no 3º Distrito, estará em condições de colaborar eficientemente com lavradores e criadores, fomentando a produção e elevar o nível de vida do homem do campo.

FISIOLOGIA DO PROGRESSO

AYLTON AZEREDO DA SILVEIRA

Ao estudarmos o desenvolvimento da Mecânica dos Solos nos últimos tempos, assistindo às aulas do dr. Mário Brandi Pereira, do Instituto Nacional de Tecnologia, verificamos que, no início do século XX, o estado atingido pela teoria deste ramo da ciência não fora alcançado pelos conhecimentos práticos do mesmo, tornando folho o entendimento global da matéria, como vieram mais tarde demonstrar as obras construídas na Europa, mais ou menos entre os anos de 1900 e 1910. Lembramo-nos, então, das famosas considerações expendidas por Sir Francis Bacon, nas quais ele afirmava que "o conhecimento teórico aportado das aplicações práticas a que sempre conduz, é dilettantismo e mera fantasia". Nada mais certo. Estudamos para aprender e aprendemos para aplicar.

Nesta época o engenheiro tcheco Karl von Terzaghi, professor em uma universidade de Constantinopla, não sendo um teórico puro, mas tendo vivido a vida profissional empregando os conhecimentos adquiridos, passou a encarar o solo sob o ponto de vista segundo o qual havia a lacuna acima referida. Criou métodos e possibilitou me-

dições das grandezas que influem na resistência do solo, como não se fizera até então. Seu estudo não veio destruir as teorias antecedentes, mas, muito ao contrário, comprovou as hipóteses dos primeiros pesquisadores como Coulomb, Rankine e outros, ampliando o que a capacidade destes insignes homens de ciência nos deu a conhecer. Criou também uma teoria baseada nos dados experimentais por ele e por outros obtidos e hoje é mundialmente famoso no meio técnico.

Terzaghi trabalha agora nos Estados Unidos. Deixou sua terra natal (1925-26) a convite do governo americano e, com o apoio da Universidade de Harvard, foi ampliar seus estudos e possibilitar a construção da grande rede rodoviária americana.

Como se torna fácil o progresso e o desenvolvimento de um país economicamente rico, que pode importar tudo o que lhe falta de outras terras, em detrimento dos povos que, tendo homens, não dispõem de dinheiro para mantê-los presos ao seu torrão! Como se torna difícil a harmonia social quando de maneira tão diversa vivem civilizações que deviam ser irmãs!

CORREIO DA LAVOURA

ÓRGÃO INDEPENDENTE FUNDADO EM 22 DE MARÇO DE 1917
Fundador: SILVINO DE AZEREDO

Director-Gerente: AVELINO DE AZEREDO

Director-Secretário: LUIZ DE AZEREDO

ANO XXXII

NOVA IGUAÇÚ (Estado do Rio), DOMINGO, 19 DE SETEMBRO DE 1948

N. 1.644

A LAPIS...

NO CAMINHO

Silvino Silveira



José Rotundo Campollore, que sabe dignificar a brilhante pleiade de poetas da República Argentina, acaba de publicar mais um livro "En el Camino", verdadeiro lenitivo para os que sofrem e um grito de revolta para a minoria propagadora de nova hecatombe de sangue. Campollore é homem do

povo, produto de seus próprios esforços, e nos seus versos de rara beleza combate os preconceitos sociais, as maldades, as violências, os tiranos que onchem de dores o nosso planeta.

Sua posição, frente a este mundo de inquietações, já fora definida nas seguintes palavras: "A vida nasce pelo prazer; vive para o amor, e luta pela liberdade".

Vejam os estes versos, no próprio original:

*De nuevo en el camino de la vida,
con el arado de entrelimiento,
abro los surcos en la mente humana
para sembrar la luz del pensamiento.*

*Quiero que mi cacha sea la aurora
del bello despertar de la conciencia,
para hallar el ideal entre los hombres,
del amor, la verdad, la inteligencia.*

*Que aman la libertad por sobre todo
como base de digna trayectoria,
para que no gobiernen más tiranos
y se borren sus pisos en la historia.*

Sua poesia, de vibrante lirismo, prima pela simplicidade, sem aquelas emaranhadas expressões acadêmicas.

A vez penetra nos labirintos da filosofia, mesmo assim muito compreensível, ao alcance de todas as inteligências.

Combatemos e sempre temos combatido a guerra...

*Acrecientan nuevamente
los rumores de otra guerra,
y los pueblos inconscientes
nada dicen ni protestan.*

*¿Es posible que retorne:
los fantasmas que se aferran
a la muerte ensangrentada
del dolor y la miseria?*

*¿Por qué ante tanto peligro
no razonamos siquiera
para decir a los hombres
que hay paz sobre la tierra?*

Na poesia "Como cambia la

vida", entoa um hino ao sentimento paterno:

*Como cambia la vida
cuando se tiene
un hijo...*

*En caso, las criaturas
y las cosas
cobran un colorido
nunca visto.*

José Rotundo Campollore já deu à publicidade as seguintes obras: "Musica Profana", em 1924; "Musica Profana" (2ª edição), em 1925; "Amor y Lucha", em 1946; "Alrededor de la Vida", em 1947; "Alrededor de la Vida" (2ª edição), em 1948; "En el Camino", 1948. Encontra-se em preparação: "En alas del Canto".

O trabalho, cuja dedicatória agradecemos, mereceu cuidada impressão da Editora "El Pensamiento", de Buenos Aires.

Conferência Municipal de Defesa do Petróleo

Vai realizar-se no próximo dia 23, às 20 horas, no edifício da Câmara, a Conferência Municipal de Defesa do Petróleo, conforme as instruções baixadas pelo Centro Nacional de Estudos e Defesa do Petróleo.

Diz o art. IV dessas instruções: "As Conferências Municipais, que poderão ter a duração de 1 a 5 dias, obedecerão ao seguinte programa: a) instalação solene; b) leitura e discussão dos relatórios e teses; c) resolução; d) eleição dos representantes ao Congresso Estadual".

Deverá encerrar-se, assim, a primeira fase da Campanha a favor do petróleo neste Município, com a escolha de seus representantes ao Congresso Estadual, marcado para 24 a 29 do corrente, o qual indicará, por sua vez, os elementos para participarem da grande Convenção Nacional de Defesa do Petróleo, a realizar-se de 18 a 21 de outubro próximo, na Capital da República.



— Sabe que, brevemente, vamos ter em circulação uma revista Iguassuana, feita com bom gosto e arte?

— Ouvi dizer que esta é a intenção do Lilito Deocleto, que procura fazer alguma coisa por nossa terra.

— É isto mesmo. Que eles agora não percam o ânimo e tudo possam fazer nesse sentido, oferecendo aos leitores Iguassuanos uma revista moderna, boa e artística.

— O futuro mensário poderá passar revista, se assim quiser, a todas as coisas ligadas a esta Cidade Perfumada, tornando-as, através de suas páginas, sempre azuis...

INIVOLACÃO TYPHO-UREMIA
INFECÇÕES INTESTINAIS E URINARIAS
DE GIFFONI - EM TODAS AS FARMACIAS E DROGARIAS
FRANCISCO GIFFONI & Cia - R. 1º DE MARÇO, 17 - RIO

Transcorreu ontem o 2º aniversário da Carta Magna da República

MAGNÍFICO desfile radiofônico no Iguassú

Domingo último, consoante fora anunciado, a direção social do E. C. Iguassú fez realizar magnífico desfile radiofônico, agradando sobretudo todos os associados que compareceram àquela noite à sede do querido clube da rua Marechal Floriano.

Pelo palco do alvi negro, interpretando os números de sua especialidade, desfilarão Odete Amaral, Ciro e Cirinho Monteiro, Nair Meireiros, Atila Silveira, Al tamiro Borges de Freitas, Ademildes Fonseca, José Rosendo (pianista), além do Quinteto Copacabana, que se apresentou de modo impecável, e do excelente Regional da Radio Clube.

Todos esses artistas conquistaram o quadro social do Iguassú, que não lhes negou vivos aplausos, merecendo destaque, no entanto, Odete Amaral, a simpatia e o encantamento em pessoa, razão por que ela ficou no coração de numerosos iguassuanos.

VIDA SOCIAL

Quadrinhas

Ora aqui, ora acolá, Meu coração não descansa... Amor, por que não lhe dá A alegria da esperança?...

L I M A

Tortura

E' bem cruel esta dor, que me acabrunha, esperdiça, — saber que é meu teu amor, mas que nunca serás minha...

L U I Z O T Á V I O

DATAS ÍNTIMAS

Fizeram anos neste mês:

- 13. prof. Newton Gonçalves de Barros, diretor técnico do Ginásio Leopoldo; 13. prof.ª Elza Silva de Almeida, esposa do prof. Leonardo Carleto de Almeida; 13. d. Linazora de Barros, esposa do sr. João Elias de Barros; 13. jovem Almir M. Sampaio; 13. d. Cecilia Chaves Lopes, esposa do sr. Bento Chaves Lopes; 14. menino Edilton, filho do prof. Leonardo Carleto de Almeida e de d. Elza Silva de Almeida; 14. sta. Aurora Flores Braga; 14. sta. Sildira Pereira Soares; 15. prof.ª Albertina Rodrigues Trigueiro; 15. sr. Albino Joaquim Trigueiro; 16. menina Tania Maria, filha do sr. Luiz da Costa e de d. Antonia Silva da Costa; 16. menino Jefferson, filho do sr. Pascoal Martino e de d. Carolina Ferreira Martino;

- 16. escrívão de polícia Mario da Costa Micho; 16. sta. Neuzete Pinto Vieira; 16. menino Paulo Roberto Ferreira da Silva; 17. menino Roberto (1º aniversário), filho do sr. César Torrao e de d. Aurenlce Bastos Torrao; 17. sta. Gilda Ferreira, filha do sr. João Ferreira e de d. Mariana Ferreira; 17. sr. Pedro Luiz Fernandes; 17. sr. Lauro Rocha, residente em Avelar; 17. menino Helcio Fernandes Vieira; 17. jovem Maria Augusta Vieira; 17. d. Utellina de Azevedo Silva, esposa do sr. Moisés Silva; também nesse dia fez anos o casal SILVA; 17. jovem Evandio Reis Vieira; 18. sr. Evani Manzoni; 18. sr. Adeal Ferreira da Silva Pinto; 18. menina Ligia R. Vieira; 18. d. Neiza Assunção Cavalcanti, esposa do sr. Luiz do Oliveira Cavalcanti. — Faz anos hoje o menino Adilson, filho do sr. Osvaldo dos Santos e de d. Julieta Pimenta dos Santos.

NOIVADO

A 10 do corrente, o jovem Antonio Soares, filho da viuva d. Sebastiana Soares, contratou casamento com a sta. Zita Guimarães, filha do sr. Sílvio Guimarães e de d. Maria Guimarães.

CASAMENTOS

Realizou-se nesta cidade, no dia 14 deste, o enlace matrimonial do sr. Aluzio Pinto de Barros, filho do sr. Miguel Wagner de Barros e de d. Carmen Pinto de Barros, com a sta. Lucí Paqueta, filha do sr. Hipólito Paqueta.

Ontem, verificou-se nesta cidade o enlace matrimonial da sta. Marina Melo Torreses, filha do sr. Plínio de Lima Torreses e de d. Francisca Torreses, com o sr. José



Coisinhas

Quase não se vê mais a deslumbrante S. B. Parece que, assim se escondendo, ela não quer outra coisa senão deixar a gente roído de saudade. Não faça isso, meu bem, pois a sua graça e elegância são a razão de ser de quem teve a ventura de vê-la algum dia...

A meiga M. A. A. continua sózinha, segundo dizem. Tem, apenas, por companhia, a lembrança de um passado feliz, que gostaria não se interrompesse nunca. Resta saber se ainda lhe ficou alguma esperança, e Deus queira que sim, porque a esperança mantém na criatura a doce sensação de se estar próximo de conseguir o que tanto se almeja...

Lembrou Vargas Vila que "viver, sem analisar a vida, é a única maneira de gozá-la; porque conhecer a vida é principiar a temê-la, se se tem uma alma fraca, ou principiar a desprezá-la, se se tem uma grande alma".

Não sei ainda se a encantadora sta. M. C. I. já amou algum dia. Em caso afirmativo, ela poderá avaliar como se sente minha alma, e em caso negativo, seria magnífico se eu pudesse sentir o pulsar de seu coração pela vez primeira...

A bela I. S. R., morena côr de jambo, não pode fugir à fatalidade de ser a preo-

cupação maior da gente. Seu coração é qual um palácio encantado, que os viandantes, ansiosos de repouso e carinho, desejariam encontrar como a um oásis em pleno deserto. Ficará essa deusa indiferente à triste legião que passa?..

Alguem já disse que "a arte de amar é a arte de descobrir constantemente novos atrativos em uma mesma pessoa. O que não quer dizer que isso seja sempre possível. Daf o desencanto que se sucede ao amor".

Ver a graciosa S. C., já o disse, é quase morrer de amores. Pena é que ela ainda não tenha percebido que meu coração não faz outra coisa senão amá-la intensamente...

A sta. G. D. P., domingo passado, estava mais linda do que nunca. Percebi logo que muitos eram da mesma opinião e, confesso, tive então clumes daquela senhoria elegante e primaveril, que sorria e comunicava aos outros a alegria de sua encantadora mocidade. Alguem me confundiu, no entanto, pondo eu minhas dúvidas, que dentro de seu coração ela não se sentia assim tão feliz...

DR. COISINHA

DR. ALFREDO SOARES

CLINICA DE CRIANÇAS

CONSULTORIO: Rua Bernardino Melo, 1847-1º and. - Sala 11

2ª, 3ª, 4ª, e 6ª - Sábado das 15 às 17 horas

RESIDENCIA: Rua Antonio Carlos, 145 - Telefone 288

Vem-se realizando com brilho a X Olimpíada

Baile da Primavera

A coroação da sta. Ana Cardoso

O simpático clube Filhos de Iguassú fará realizar no próximo sábado, dia 25, em sua sede social, um baile de gala, quando será coroadada a Rainha da Primavera, sta. Ana Cardoso.

O traje exigido para cavalheiros é o branco, azul marinho ou preto completo e para damas o vestido de baile.

Recebemos atencioso convite da Comissão organizadora dessa tradicional festa da Primavera.

Mme. Moura Modista

BORDADOS E ACOLCHOADOS Rua Getúlio Vargas, 30 Nova Iguassú - Estado do Rio

SILVINO DE AZEREDO (9º ANIVERSÁRIO)

A Família Azeredo convida, por este meio, todas as pessoas amigas para assistirem, às 19 horas do próximo dia 25 (sábado), ao terço e ladainha cantada, com a bênção do Santíssimo Sacramento, que mandará rezar por alma de seu inolvidável chefe, SILVINO DE AZEREDO, antecipando aqui os seus agradecimentos a quantos comparecerem a esse ato de religião. Nova Iguassú, setembro de 1948.

Subcomissão de Defesa do Petróleo, da Chacrinha

No dia 16 do corrente, no Bairro da Chacrinha do Moquetá, organizou-se a seguinte Subcomissão de Defesa do Petróleo:

Presidente de honra, dr. Sebastião de Arruda Negreiros; presidente, Fernando Ribeiro Wyterlin; vice-presidente, Augusta Gouvêa Lima; 1º secretário, Vivaldo Melo; 2º secretário, Adjovaldo Pinto; e tesoureiro, Arcanjo Cavalcanti. Conselho Consultivo: Eronides Feitosa, Nair Vasconcelos e Hermenegildo José de Sousa.

Roubado um armazem, em Austin

Em a noite de 13 para 14 do corrente, o Armazém Flamengo, situado em Austin, de propriedade do sr. Eduardo Novais, foi roubado em diversas mercadorias, avaliadas mais ou menos em oito mil cruzeiros. O ladrão levou, de uma claria distante uns 500 metros, a escada em que subiu para o telhado do armazém.

A Polícia está à procura do audacioso ladrão.

Comissão Municipal de Preços e Abastecimentos

5ª. RESOLUÇÃO

Preços máximos permissíveis em todo o Município de Nova Iguassú

- Carne de primeira - Alcatra, chan de dentro, lagarto, patinho, pá e filé sem aba: Sem osso, Cr\$ 8,00. - Com osso, Cr\$ 6,00. Carne de segunda - Costela, pelta e assém, Cr\$ 5,00. Não é permitido contrapeso em carne de primeira.

AVISO Caso o proprietário do açougue se recusar a atender à presente tabela, os prejudicados deverão procurar a Delegacia Municipal, ou telefonar para 189.

A presente tabela, que deve ser afixada em local bem visível, entrará em vigor a partir de hoje.

Nova Iguassú, 16 de setembro de 1948.

SEBASTIÃO DE ARRUDA NEGREIROS - Presidente

DOMINGUEIRA Nelson Trigueiro

Despachante Municipal

Está anunciada para hoje, na sede social do E. C. Iguassú, a realização de uma domingueira dançante.

BELO HORIZONTE, SANATÓRIO STA. TERESINHA

Para doentes do aparelho respiratório. - Diretor: Dr. Luiz do Azeredo Coutinho. - Alimentação boa e cuidada. - Pacu-motorax. - Raios ultra-violeta. - RAIOS X. Avenida Carandá nº 938. - Fone: 2 1573.

DO GINÁSIO LEOPOLDO

Quinta-feira, dia 16, foram abertos pelo prof. Leopoldo Machado os jogos olímpicos organizados pelo conhecido ginásio da rua Marechal Floriano.

Como aconteceu nos anos anteriores, a Olimpíada do Ginásio Leopoldo vem-se desenvolvendo animadamente, constituindo motivo de atração para todos os alunos desse conceituado educandário.

As provas, que se realizam diariamente, pela manhã e à tarde, deverão terminar sexta-feira, dia 24, com uma maratona intelectual de português, aritmética, geografia, história e artes do Brasil. Sábado, então, haverá o encerramento da votação e a Festa do Uniforme - Baile da Bandeira vencedora, e entrega do brinde da Rainha da Simpatia e medalhas dos campeões.

LABORAÇÃO DE PLANOS DE AULA JOSÉ JORG... DR. ALFREDO SOARES CLINICA DE CRIANÇAS... DR. LUIZ GUIMARÃES

A ELABORAÇÃO DOS PLANOS DE AULA

JOSÉ JORGE

A elaboração do plano é fruto da observação do professor, posto que cada turma o requer de diferente forma, porque, dificilmente, os problemas de uma classe se assemelham aos de outra.

Um meio prático de organizar, materialmente, os planos de aula é mediante o uso de fichas de cartolina. Vejamos alguns conselhos para sua confecção substancial, propriamente dita:

1 — Determinar o que se deseja obter com a aula a ministrar e como fazer com que os alunos se associem ao professor para obtenção do fim colimado. É uma tarefa bastante séria e que demanda do professor competência e dedicação, além de completa segurança acerca do que vai ensinar, a fim de mostrar aos alunos o valor e a utilidade do que está a lecionar, relacionando este valor e a utilidade com a vida real.

2 — Para o professor incipiente no planejamento de aulas convém anotar na ficha certos detalhes do assunto que vai ensinar; com a prática irá, paulatinamente, dispensando as fichas muito minuciosas.

3 — O estudo de planos elaborados e já experimentados fornecerá elementos valiosos ao professor novato. A cópia servil de planos alheios é que não é aconselhável. Tenha-se em mira que os problemas de nossas turmas não são os mesmos das classes para quem tais planos foram feitos.

4 — Por mais cuidado que tenhamos na elaboração do plano, desde que sejam suscitadas, de imprevisto, situações melhores, pode-se alterar ou mesmo abandonar o plano confeccionado e aproveitar a situação que nos parecer melhor. Isto não é uma prova de invalidação do plano. Primeiro, porque tal acontecerá poucas vezes; segundo porque o fato de se ter de deixar um plano pré-elaborado, significa, apenas, que é bem complexo o ensino e a aprendizagem e que não é possível prever a todas as situações. Repare-se bem: preparando as aulas, às vezes, nos deparamos com tais imprevistos, quanto mais se não nos preparamos...

5 — Na organização dos exercícios deve-se ter em mira o nível médio da turma, não se esquecendo, porém, de trabalhos especiais, para os desajustados e atrasados.

6 — A verificação da aprendizagem da aula dada é muito importante para que o professor não se espante quando verificar mais tarde erros, lacunas e aprendizagem falha.

7 — A distribuição do assunto pelo tempo disponível é um cuidado de que não se deve esquecer o professor quando elaborar o plano de aula. Deve, outrossim, reservar uma parte final para a verificação da matéria, onde terá oportunidade de aplinar incompreensões e desfazer dúvidas.

Poderíamos transcrever alguns planos elaborados por autoridades pedagógicas dos E.E. U.U. e do Brasil, porém, não podemos alongar-nos demasiado. Se, contudo, alguém interessar, providenciaremos sua remessa postal.

MANOEL QUARESMA DE OLIVEIRA

Terrenos o longo prazo — Compra — Venda
Administração de Imóveis
Nova Iguaçu: Av. Nilo Peçanha, 23-2º andar. Tel. 234
Rio: Rua Buenos Aires, 19 — 2º, sala 3 — Tel. 43-8670
às quintas-feiras das 16 às 18 horas.

Paulo Duque Estrada Meyer

ADVOGADO
INVENTÁRIOS — CAUSAS CÍVEIS
Rua Getúlio Vargas, 78. Sala 2. Tel. 27, às 3ª, e 5ª, feiras, das 11 às 16 horas. — NOVA IGUAÇU.
Rua Alcindo Guanabara, 17/21. 14º andar. Salas 1401/2, Ed. Espina. Tels. 22-1783 ou 22-4543, às 2ªs, 4ªs, e 6ªs, feiras, das 10 às 12 — 16 às 18 horas. — RIO.

Dr. Luiz Guimarães

CLÍNICA MÉDICA — CRIANÇAS
Residência: Av. Santos Dumont, 40
Telefone, 8

Das 9 às 11 horas



Em cada refrigerador

Frigidaire



da

GENERAL MOTORS

está a experiência de 28 anos de liderança em refrigeração!



Cada refrigerador garantido pela marca Frigidaire está implicitamente garantido também pela General Motors! Em seu proveito, desfrute desta dupla garantia... escolha um Frigidaire—desde 1918 o pioneiro e líder da refrigeração!

FRIGIDAIRE - MARCA EXCLUSIVA DA GENERAL MOTORS

Concessionário Frigidaire em Nova Iguaçu:

JOÃO R. CARDOZO

Trav. 13 de Março, 48

Atenção Srs. Construtores e Proprietários

A Pedreira Santo Antonio

Tem sempre em estoque e de ótima qualidade

Pedras de alvenaria — Rústica Marroada — Cascalho de Rocha Pó de Pedra — Micadames nos. 0-1-2 e 3, bem como areia, barro e saibro

Abilio Augusto Tavora

Escritório e Depósito:
Av. Manoel Duarte, 488
(antiga Estrada de Madureira)

Entregas rápidas — Preço sem competidor
NOVA IGUAÇU — E. DO RIO

Dr. M. C. Florence

Doenças das senhoras — Pre-natal — Partos
Consultório Ed. Dante, Rua 13 de maio, 23, 16º andar, salas 1031/21 2ª, 4ª e 6ª, das 11 às 11 horas — RIO
Residência: Rua Bernardino Melo, 2085 — Telefone, 19

CONSULTÓRIO:

Rua 5 de Julho, 41 — Tel. 206

HORARIO:
(Diariamente)

Das 16 às 18 horas

INDICADOR

Profissional

Medico

Dr. Pedro Regina Sobrinho — Médico operador. Partos. — Consultas diárias das 8 às 12 hs. — R. Bernardino Melo, 1763. Tel. 284. — Nova Iguaçu.

Advogados

Dr. Paulo Machado—Advogado — R. Getúlio Vargas, 87. Fone: 282. — Nova Iguaçu.

Dr. Antonio Ciani— Advogado. Rua Marechal Floriano, 2839 — Tel. 226 — Nova Iguaçu. — Rua Quitanda, 19 — Tel. 22 4693 Rio de Janeiro.

Tabelião

Cartório do 2º Ofício de Notas — João Bittencourt Filho—Oficial do Registro de Títulos e Documentos. Comarca de Duque de Caxias — E. do Rio.

Dentistas

Luiz Gonçalves — Cirurgião Dentista — Diariamente das 8 às 18 horas. Rua Bernardino Melo n. 2139. Telefone, 314. Nova Iguaçu.

Dr. Pedro Santiago Coscia — Cirurgião Dentista. Raio X—(Edifício Ouvidor). Rua Ouvidor, 169, 8º andar, sala 811. Telefone, 43-6503 — Rio.

RUBEM SILVA — Cirurgião-dentista. — Ed. Carioca, 2 andar, s. 220. Telefone, 42-5951. Rio de Janeiro.

Despachante

Escritório Técnico Comercial— Santos Netto & Irmão (Contadores e Despachantes). Serviços comerciais em geral. Rua dr. Getúlio Vargas, 22. Tel. 208 — Nova Iguaçu.

CONSTRUTORES

João Simoniato — Construtor licenciado. — Encarrega-se de construções e reconstruções em geral e sob administração. — Res.: Rua Marechal Floriano, 2036 — Casa 11 — Nova Iguaçu.

Roberto Baroni Soares—Construtor licenciado no Município de Duque de Caxias. Residente em Nova Iguaçu à rua Edmundo Soares, 304.

ASSINAR o jornal da terra em que se vive é trabalhar pelo progresso dessa mesma terra.

SNES.

A personalidade

As mães, os pais e os professores têm influencia decisiva na formação e no aperfeiçoamento da personalidade do homem. Cabe, porém, às mães o papel mais importante porque elas é que têm contacto maior com as crianças e justamente durante a infância, idade mais favorável para uma educação conveniente e útil.

Evite que seu filho venha a ser um choramingas, um nervoso, um exaltado, um vingativo ou um humilhado, fazendo com que, desde o primeiro mês de vida, ele seja cuidado de acordo com as regras da higiene mental.

BASIC ENGLISH

Para falar e escrever em 5 meses

● sistema mais rápido, agradável e fácil
Aprendem-se 15 palavras por aula, duas vezes por semana
O Inglês básico é um conjunto de 850 palavras, cientificamente seleccionadas, para expressar idéias em qualquer campo de actividade, exigindo o menor esforço de memória. É de admirar quanto se pode dizer com vocabulário tão restrito.

Aulas para principiantes e adiantados, em horas escolhidas do dia.

Ginásio Leopoldo

Rua Marechal Floriano, 1074
Tel. 29—NOVA IGUAÇU—E. do Rio

Prefeitura Municipal de Nova Iguaçu Seja um rapaz elegante

PORTARIAS

O Prefeito Municipal de Nova Iguaçu, usando das atribuições que lhe confere a legislação em vigor,

Conceda, nos termos do art. 29 do decreto lei n. 687, de 1º de fevereiro de 1943 o de acordo com o atestado médico, ao Professor, Léa Barcelos Porto, extanumerário mensalista, três meses de licença, com salário integral, a partir de 27 do julho do corrente ano.

Prefeitura Municipal de Nova Iguaçu, 13 de setembro de 1948.

Concede, nos termos do art. 120, item VI, da Constituição Estadual, o do acordo com o laudo médico, ao Professor do Quadro Suplementar, Altair Fernandes Gonçalves, quatro meses de licença, com vencimento, a partir de 1º do corrente.

Prefeitura Municipal de Nova Iguaçu, 13 de setembro de 1948.

SEBASTIÃO DE ABRUDA NEGREIROS — Prefeito

REQUERIMENTOS DESPACHADOS

DESPACHOS DO CHEFE DA DIVISÃO DE ADMINISTRAÇÃO

Numeros: 6854, Eduardo Elias José: Certifique-se o que constar. 7294, Antonio Martins; 7065, Raul Antonio da Silva Junior; 7.265, Levy Augusto da Rocha e 7.282, José Batista de Araujo: Liquidem, preliminarmente, o débito.

DESPACHOS DO CHEFE DA DIVISÃO DE ENGENHARIA

Numeros: 7.134, Pedro Izabel; 6.734, Celso Fernandes; 6.854, Jacomo da Rocha Ferreira; 7.195, Luiz de Almeida; 5.977, Manoel Soares Leitão; 6.360, Manoel Quaresma de Oliveira e Anna Fernandes Granado; Defro. 5.027, Virgílio Mathias Braga; 7.220, Geraldo Delrô Borges e 7.073, Antonio Roso: Em exigência.

DESPACHOS DO CHEFE DA DIVISÃO DE FAZENDA

Numeros 6.462, Agostinho Monteiro Ferreira; 6.624, Manoel Lopes dos Santos; 7.289, Sergelino Mendes Machado; 7.194, Pedro Pinto da Silva Sobrinho; 3.270, Iracema Fernandes Marinho; 5.420, Francisco Fernandes Pereira; 6.235, Maria Mastangelo e 7.196, Orillo & Irmão: Transfira-se como se informa. 10.693-46, Orlando Melo e 6.463, Magdalena Licurci Januzzi: Satisfazam a exigência. 7.185, José Isaias da Silva: Quite-se preliminarmente. 6.920, Agenor Manoel Filho: Compareça para esclarecimentos.

PEIXARIA SEREIA

Peixes e Camarões frescos, nos dias úteis, das 6 às 18 hs., e aos domingos das 5 às 12 hs.

Instalações higienicas

Preços iguais aos vigorantes na Capital Federal

PREFIRAM A

PEIXARIA SEREIA

Rua Marechal Floriano, 2131 (Próximo à Prefeitura)



REFRIGERADORES FRIGIDAIRE

Instalações Comerciais com Unidades FRIGIDAIRE

Oficinas de consertos e montagem

João R. Cardoso

ATENDE-SE A DOMICILIO

TRAV. 13 DE MARÇO, 43 — Fone 272

A Varanda de Nova Iguaçu de Manoel Pereira Bernardes Jr.

Movels de vime em geral, vassouras, espanadores, etc. Rua Marechal Floriano, 2331-Tel. 67-Nova Iguaçu-E. do Rio

Fazendo suas roupas só com **DARCY, ALFAIATE**

Rua Marechal Floriano, 2363

Nova Iguaçu Estado do Rio

Casa São Sebastião

Caixões e Corôas, Velas de Cera e Promessa

Oswaldo J. Santos

R. Avenida Nilo Peçanha, 39 — Tel. 283 Nova Iguaçu E. do Rio

Oficina Mecânica

REFORMAS DE AUTOS EM GERAL

Pinturas, capotas e estufamentos Consertos de baterias diversas

Umberto Ambrosi

R. MAJOR ANICETO DO VALE, 72-NOVA IGUAÇU-E. do Rio

VALVULAS

PREÇO DE LISTA

Para quantidade, descontos especiais

5% — 10% — 20% e até 30%

CASA LAURA

RÁDIOS — MÓVEIS

Rua Getúlio Vargas, 2

TELEFONE 264 — NOVA IGUAÇU

Mário Guimarães | Fernando Nunes Brigagão

ADVOGADOS

ESCRITÓRIO: AV. NILO PEÇANHA, 23 (EDIFÍCIO NICE), 2º. ANDAR -- SALA 6

HORARIO (Diariamente)

Das 9 às 10 horas

Das 11 às 12 horas

Armazem Independencia

Matriz: Praça 14 de Dezembro, 84 - Tel. 424

Filiais: Rua Bernardino Melo, 1697, Tel. 409 e Praça da Matriz, em Austin, Tel. 2

Conservas, bebidas nacionais e estrangeiras

Secos e molhados de primeira qualidade. — Ferragens, lenha e carvão.

Entregas a domicilio — VENDAS A DINHEIRO

FRANCISCO BARONI & FILHA

Município de Nova Iguaçu

Estado do Rio

CORREIO DA LAVOURA

ÓRGÃO INDEPENDENTE

Registrado, de acordo com o decreto federal n. 24.776, de 14 de julho de 1954, no Cartorio do 7º Ofício de Notas.

Fundador: Silvino de Azeredo

Publica-se aos domingos

ASSINATURAS:

Ano . . . Cr\$ 30,00
Semestre . . . 15,00
Num. avulso . . . 0,50
N. atrasado . . . 0,70

ANÚNCIOS

Preço por centimetro:
1ª pagina Cr\$ 4,00
Pag. ímpares . . . 3,50
" pares ou . . .
indeterminadas Cr\$ 3,00

Publicações a pedido, preço por linha: Cr\$ 0,80
Para anuncios a longo prazo, descontos especiais.

Toda correspondencia sobre anuncios deve ser dirigida á gerencia deste jornal.

R. Bernardino Melo, 2075-Tel. 180-Nova Iguaçu - E. do Rio

Indicador Comercial

Farmacia

Farmacia e Drogeria Central—Rua Marechal Floriano, 2194 Tel. 16 — Nova Iguaçu. Depositario dos Produtos Seabrina e Victory. Farmaceutico A. P. Guimarães Victory.

Casas Funerarias

Casa Santo Antonio — Serviço Funerario — Guilhermina Ferreira da Silva. Rua Marechal Floriano, 2018. Tel. 86 — Nova Iguaçu.

Diversos

Delfim Pereira Montenegro — Construtor. Av. Santos Dumont, 626 - Telefone, 69 — Nova Iguaçu.

S. M. Torraca — Copias e papeis heliográficos. R. Uruguaiana, 112-1º and. Fones: 23-4968 23-2663 e 43-8826.

Mandioca e alpim — Com pra se qualquer quantidade, á rua S. Sebastião, 1695 (fundos) Belford Roxo—Estado do Rio

A virtude está no meio termo

Uma das principais causas da prisão de ventre são os erros de alimentação. Em bom número de casos, são portadores de "preguiça intestinal" os que comem pouco. Mas, muitas vezes, o mal vem exatamente do excesso, notadamente do abuso de doces, gulosimas, pastelerias, massas e farinhas. Num e outro caso, cumpre corrigir os erros da nutrição e só o médico poderá fazê-lo convenientemente.

Não escolha regime de alimentação para curar a prisão de ventre, pois só o médico está em condições de indicar o que convém ao seu caso. — SNES.

Seguro de vida

Acidentes Pessoais e do Trabalho, Fogo, Automóveis, Fidelidade.

Roberto Cabral

Corretor Oficial

R. Governador Portela, 314 Telefone, 418

PIRELLI S. A. - Companhia Italiana
Um condutor de qualidade para cada aplicação
Bibliograf



Mais Luz e Força para o Brasil



Intensos esforços vêm sendo empregados para se atingir o potencial elétrico de que o país necessita. A Companhia Pirelli, de sua parte, tem cooperado ao máximo na ampliação da nossa rede elétrica, desde o início de suas atividades há 20 anos. Hoje, a maior parte do mercado brasileiro de condutores elétricos é abastecido por Pirelli. Nas suas fábricas, em São Paulo, são produzidos desde os grandes cabos de 30.000 volt até os mais simples cordões. Pirelli fornece material elétrico para os Ministérios da Guerra, Marinha e Viação; para as maiores estradas de ferro, empresas elétricas e telefônicas do país. Com 75 anos de experiência, a Companhia Pirelli tem verdadeiro orgulho da missão que desempenha no parque industrial do Brasil: poupar ao país a importação de material básico, oferecendo-lhe produtos com o mais alto padrão de qualidade.



EXIJA SEMPRE ESTA MARCA

PIRELLI

Pirelli S. A. - Companhia Industrial Brasileira

NAS PRINCIPAIS CASAS DO RAMO

Um condutor de qualidade para cada aplicação



Boletim Bibliográfico

SALAMBÓ — Gustav Flaubert — Ainda para este ano, através das "Edições Melhoramentos", teremos lançada a obra fundamental do celebrado autor gaulês, considerado por muitos predecessor de Emile Zola, na escola realista. "Salambó" é um romance de fôlego, conhecimento e restauração histórica, focalizando, em meio a um complicado drama amoroso, a Cartago heroica, trágica, altaneira e mesquinha dos intervalos das guerras púnicas, às voltas com a famosa rebelião dos exercitos mercenários. Livro para todos os gostos, agrada tanto aos apreciadores do realismo literário como aos leitores de assuntos românticos ou históricos.

O livro citado neste Boletim pode ser adquirido em todas as boas livrarias ou pelo "Serviço de Reembolso Postal", diretamente nas "Edições Melhoramentos", Caixa Postal 120 B — São Paulo.

Dr. Eduardo Silva Junior

CIRURGIÃO-DENTISTA

CONSULTÓRIO:

RUA RODRIGUES ALVES, 1307
NILOPOLIS — ESTADO DO RIO

Oficina Mecânica Iguassú

Conserto e reforma geral de automóveis e camionetes. — Solda-se a oxigênio. — Adaptação de freios hidráulicos a qualquer tipo de carro.

DUCCIXI & FRANCO

R. Marechal Floriano, 2376 - NOVA IGUAÇU - E. do Rio

Nova Iguassú

Leilão judicial

Afonso Nunes, autorizado por alvará do MM. Sr. Dr. Juiz de Direito da 2ª Vara de Orfãos e Sucessões, 2º Ofício, venderá em leilão, terça-feira, 21 de setembro de 1948, às 16 horas, em seu armazem, à rua Chile n. 29, dois ótimos sítios com inúmeras benfeitorias, situados o 1º na Estrada Ambai, distante 1.881,85 da esquina da Estrada da Guarita, no lugar denominado Fazenda da Posse; e o 2º situado na Estrada da Guarita, distando 1.786,00 esquina da rua Ambai, medindo os dois mais ou menos 160.000 m², ambos pertencentes ao espólio de Ernani Vargas Dantas. Mais informações, 22.3111. Vide anúncios detalhados na "Gazeta de Notícias".

Grupo Escolar Alfredo Pujol

Do um pardiheiro para um suntuoso palácio

Passa Três, o velho arraial onde nasceu e viveu toda a sua laboriosa existência o Barão de Guayy, tem agora um grupo escolar digno desse nome, cujo patrono é o finado e ilustre filho de São João Marcos — Alfredo Pujol.

Há mais de trinta anos, viviam as professoras e os alunos na luta tremenda da instrução — luz divina contra a ignorância — treva diabólica que ensombrava a vida e o progresso do povo da terra banhada pelo rio das araras.

Hoje com a mudança dos tempos e das coisas, Passa Três caminhou um pouco contra a vontade de alguns inimigos do seu bem estar e do seu desenvolvimento, mas, mesmo assim, ainda carece de amparo e ajuda dos poderes públicos. Dentre os seus melhoramentos, um se destaca de maneira singular — é o Grupo Escolar Alfredo Pujol, dirigido exemplarmente pela prof. Maria Argentina Figueiredo, que é sem nenhum favor uma das glórias do magistério fluminense que tanto tem elevado a educação e a instrução nacionais.

Aquele educandário recentemente inaugurado pelo Governo do Estado, dentro das normas prescritas pelo Regulamento Escolar, localizado em belo planalto, ao lado de lindo bosque, dispõe de cinco salas de aula, gabinete da diretora, secretaria, galpão, gabinetes sanitários e dois bons campos de ginástica e esportes.

Sendo um estabelecimento novo, no entanto já tem uma farmácia escolar, uma biblioteca, um clube agrícola e um curso noturno regido pela própria diretora para a alfabetização de adultos. O corpo docente é constituído das seguintes professoras: Edna Ribeiro, Dulce Torres, Dagmar Facheide, Helena Alexandre, Marilda Barbosa Campos, Adelaide Leal Crusvics e Lêda Leal.

Os cadernos, os cartazes, os desenhos e os trabalhos artísticos organizados para as Semanas de Caxias e da Pátria, pelas componentes do Grupo Escolar Alfredo Pujol, servem de modelo para qualquer escola brasileira que prime pelo gosto, beleza e capricho.

Está, portanto, de parabéns o povo de Passa Três por possuir mestras do valor moral, intelectual e artístico das que prazerosamente aqui inserimos os respeitáveis nomes.

Fazendo os nossos melhores votos pela cultura e pelo progresso do povo de Passa Três, consignamos aqui as nossas homenagens ao brilhante corpo docente do Grupo Escolar Alfredo Pujol.

RUY LOUREIRO

Rua Vereador Joaquim de Castro, 205 — Rio Bonito — E. do Rio

Para estudar os problemas fluminenses ligados á educação e á saúde pública

Amanhã o início do 2º Congresso de Prefeitos Fluminenses. — Local das reuniões e duração do conclave.

Coube à Secretaria de Agricultura promover o 1º Congresso de Prefeitos Fluminenses. As várias teses apresentadas em plenário resultaram na adoção de medidas oportunas que solucionaram, ou puseram em equação, algumas das mais importantes problemas que afligiam os setores subordinados à ação daquele órgão do governo.

Amanhã a instalação do 2º Congresso

Agora são as Secretarias de Educação e Cultura e de Saúde e Assistência, por entendimento de seus respectivos titulares, srs. Ismael de Lima Coutinho e Vasco de Freitas Barcelos, que tomam a iniciativa de novo conclave, o qual está marcado para amanhã, dia 20. O assunto encontrou inteiro acolhimento do governador do Estado, despertando, outrossim, grande repercussão nas esferas ligadas àquelas Secretarias, tendo sido nomeadas comissões encarregadas da organização dos trabalhos, cujos itens, convenientemente planejados e desenvolvidos, vêm sendo enviados aos prefeitos municipais e aos técnicos de educação do Estado no sentido de que a matéria, com a devida antecedência, seja suficientemente apreciada pelos futuros congressistas.

Local das reuniões e duração do Congresso

O local das reuniões será o Grupo Escolar "Coronel Camisão", cuja amplitude atende às conveniências, permitindo o funcionamento num só edifício de todos os serviços relativos ao Congresso, desde as reuniões plenárias até os serviços de taquigrafia, mecanografia, fotografia e imprensa, acrescentando-se ainda a acomodação das comissões, que são em número de dezesseis.

O Governador presidirá a sessão inaugural, sendo seu desejo ainda acompanhar algumas fases dos trabalhos.

Fundição Esperança

Fundição de Metais, Bronzes Fosforosos para todos os fins, Moldes para Fundição.

Alvaro Esteves Costa

Rua Aripuá, 426 — Est. de Ricardo de Albuquerque — E.F.C.B. — Distrito Federal

A CASA LAUDAN

Vende e conserta máquinas de escrever, somar, calcular e registradoras.

Artigos para escritório, e papelaria. Arquivos e cofres. Fogões a óleo e querosene dos últimos tipos. Artigos de alumínio

R. Marechal Floriano, 2405 - N. Iguassú

Sociedade Laticínios União Ltda.

Usina e Entrepósito de Leite Laboratórios completos para análises de leite

MATRIZ:

AVENIDA FRANCISCA DE ALMEIDA, 1419 (Edifício próprio) NILOPOLIS — Estado do Rio

FILIAL:

USINA: RUA S. JOÃO BATISTA, 502 (Edifício próprio) VILA MERITI — E. do Rio

JOSÉ MARIA TEIXEIRA SOCIO GERENTE

Organização Técnica Contábil

DEPARTAMENTO ESPECIALIZADO DE CONTABILIDADE

Serviços de Despachante: Ministério do Trabalho, Institutos de Previdência, Contratos, Distratos, Averbacões, Plantas, Defesas Fiscais, Legalização de Firmas, etc.

RENÉ SALUCIO PITANGA GRANADO DESPACHANTE OFICIAL

MANOEL JOAQUIM RIBEIRO FILHO PERITO-CONTADOR

MANOEL PEDRO DE ALMEIDA COUTO CONTADOR

Av. Nilo Peçanha, 23-1º andar—Tel. 436 Ed. "Nice"—NOVA IGUASSÚ—E. do Rio

Oficina Mecânica

SOLDA ELÉTRICA E OXIGÊNIO

Serviço de torno mecânico e plaina, consertos de máquinas em geral, reforma em motores de combustão interna, montagem e assentamento de máquinas de qualquer tipo.

Bittencourt & Alarcão Ltda.

Trav. 13 de Março, 24-Tel. 136-NOVA IGUASSÚ—E. do Rio

NOVA GAROTINHA

Comer bem todos gostam, mas para comer bem só no Restaurante Nova Garotinha



CAFE' E BAR

Restaurante de primeira ordem.

Petisqueiras á portuguesa

Bebidas de todas as qualidades

Almeida & Cia. Ltda.

Rua Marechal Floriano, 1988—Tel. 129

NOVA IGUASSÚ — E. DO RIO

FOTO ELITE Atende-se a domicilio para casa-mento. Retratos para documentos em 30 minutos Especialista em reprodução de retratos a crayon, sépia o óleo. Vendas de máquinas e filmes. Rua Marechal Floriano Peixoto, 2243—Loja—Nova Iguassú

BANCO DO BRASIL S. A.

o MAIOR ESTABELECIMENTO DE CRÉDITO DO PAÍS

Filial de Nova Iguassú - Estado do Rio: Praça 14 de Dezembro, 98

Telefs.: 4 (Contadoria) e 25 (Gerência) End. Tel.: "Satélite"-Caixa do Correio, 3

Condições para as contas de depósitos

Depósitos sem limite 2 % a. a.

Depósito inicial mínimo, Cr\$ 1.000,00. Retiradas livres. Não rendem juros os saldos inferiores àquela quantia, nem as contas liquidadas antes de decorridos 60 dias a contar da data de abertura.

Depósitos Populares — Limite de Cr\$ 10.000,00 4 1/2 % a. a.

Depósitos mínimos, Cr\$ 50,00. Retiradas mínimas, Cr\$ 20,00. Não rendem juros os saldos: a) inferiores a Cr\$ 50,00; b) exceto antes ao limite; c) das contas encerradas antes de decorridos 60 dias da data de abertura.

Depósitos limitados — Limite de Cr\$ 50.000,00 4 % a. a.
— Limite de Cr\$ 100.000,00 3 % a. a.

Depósitos mínimos, Cr\$ 100,00. Retiradas mínimas, Cr\$ 50,00. Não rendem juros os saldos inferiores a Cr\$ 100,00. Demais condições idênticas às de Depósitos Populares.

Depósitos a Prazo Fixo:

Por 6 meses	4 % a. a.
Por 12 meses	5 % a. a.
Com retirada mensal da renda, por meio de cheques:	
Por 6 meses	3 1/2 % a. a.
Por 12 meses	4 1/2 % a. a.
Depósito mínimo—Cr. 1.000,00.	

Depósitos de Aviso Prévio:

Para retiradas mediante prévio aviso:	
De 30 dias	3 1/2 % a. a.
De 60 dias	4 % a. a.
De 90 dias	4 1/2 % a. a.
Depósito inicial mínimo — 1.000,00.	

Letras a prêmio: Selo proporcional. Condições idênticas às de Depósito a Prazo Fixo Faz, nas melhores condições, todas as operações bancárias

COBRANÇAS — TRANSFERÊNCIAS DE FUNDOS. DESCONTOS de letras, notas e cheques sobre esta ou quaisquer outras praças. EMPRÉSTIMOS em contas correntes com caução de duplicatas. CRÉDITO AGRÍCOLA a longo prazo, sob a garantia exclusiva da fruta. CRÉDITO PECUÁRIO a longo prazo para custeio de gado para engorda, recriação, etc. CRÉDITO INDUSTRIAL para a compra de matérias primas e reformas, aperfeiçoamento e aquisição de maquinário.

São atendidos, com a maior presteza, todos os pedidos de informações e esclarecimentos sobre quaisquer operações da Carteira de Crédito Agrícola e Industrial, que se acha em pleno funcionamento.

Agências em todas as capitais e principais cidades do Brasil Correspondentes nas demais e em todos os países do mundo

MISSÃO ABB
Torneio de Caça 1948
Rainha da Primavera
Partido Democrata Cristão

MISSÃO ABBINK

Com a chegada ao Brasil do sr. John Abbink, numera-
lou a inquietação que já existia no espírito de nosso povo,
por causa de comentários, nada lisonjeiros, que vinham sendo
feitos por alguns jornais da Capital, em relação à segurança
de nossas matérias primas.

Sim, porque o magnata ianque, ora entre nós, não é
mais, nada menos que o chefe da missão norte-americana
que aqui veio, segundo notícias divulgadas pela imprensa,
para o levantamento de nossos recursos naturais e estudar
um plano de reerguimento de nossa economia.

Reafirmo que há preocupação por que tenho lido os co-
mentários mais azedos possíveis a respeito da finalidade e dos
propósitos dessa Missão em nosso país.

E essa preocupação se acentua, quando se verifica que
tais referências têm sido feitas por jornalistas credenciados
na Capital da República.

O conhecido jornalista Matos Pimenta chegou a declara-
r que: "Para o nosso povo o sr. John Abbink é um inde-
scolável. E para nossas classes armadas, guardiãs da integri-
dade da Pátria, um impertinente".

Disse mais, sou levado a crer, embora com reservas,
que alguma coisa ruim está-se articulando contra nós, de vez
que é sabido que os donos de grandes capitais não têm até
agora simplesmente pelo fato de serem nossos bons vizinhos.
Comercialmente falando, eles estão no gozo de seus direitos,
mas gostariam de conhecer, oficialmente, qual a finalidade real
da Missão Abbink.

Tenho para mim que os brasileiros devem saber o que
está fazendo aqui o magnata ianque, já que o assunto interessa
bem de perto a todos nós.

Enquanto isso vamos aguardar os acontecimentos para
mais um comentário.

RUY BARBOSA MARTINS DE AZEREDO

APÊLO ÀS PESSOAS GENEROSAS

Do sr. Benedito de
Sousa Dias, internado no
Leprosário Santa Izabel,
de Belo Horizonte, aca-
bamos de receber uma
carta em que ele faz um
apêlo às pessoas gene-
rosas, no sentido de au-
xiliá-lo, pobre e doente
como está, a adquirir
ampolas de Pronin, um
novo medicamento que
acredita possa aliviar as
suas dores e até curar
os seus ferimentos que
tanto o martirizam.

Aqui fica, portanto, o
apêlo de Benedito de
Sousa Dias aos nossos
leitores, que poderão
enviar-lhe qualquer au-
xílio, diretamente ou por
intermédio desta folha.

Cine Verde

HOJE — Jornais Nacional e
da Foz; um desenho; o filme:
"Paixão selvagem"; com Dana
Andrews, Brian Donlevy, Su-
sanna Hayward e Patricia Roc; e
a continuação do filme em sé-
rie: "Marie invade a Terra".

AMANHÃ E TERÇA-FEIRA —
Jornais Nacional e Paramount;
o filme: "Aquela mulher in-
grata"; com Eddie Brackton,
Lass Daley e Virginia Welles;
o filme: "Brincando com dina-
mita"; com Don "Red" Barry
e Wally Vernon; e a continua-
ção do filme em série: "A mi-
nha secreta".

QUARTA E QUINTA-FEIRA —
Jornal Nacional; o drama:
"Furção negra"; com Fred
McMurray e Anne Baxter; o
filme: "Os fabulosos Dorseys";
com Tommy Dorsey, Jimmy
Dorsey e Janet Blat.

SEXTA, SABADO E DOMIN-
GO — Jornais Nacional e da
Foz; um desenho; o drama:
"O beijo da morte"; com Victor
Mature, Brian Donlevy e
Colleen Gray; e a continuação
do filme em série: "Marie
invade a Terra".

Torneio de Caça de 1948

Encerrando-se hoje, dia 19,
o Torneio de Caça de 1948,
promovido pelos Caçadores
Escoteiros de Nova Iguassú,
resolveu a sua Comissão Or-
ganizadora promover uma
festa de confraternização
para o próximo domingo,
dia 26, da qual constará, en-
tre outras atrações, um
"Churrasco" em local que
será previamente escolhido,
e para o qual estão sendo
convidados todos os mem-
bros do Torneio.

A Comissão comunica, tam-
bém, que fará publicar no
próximo domingo o resulta-
do final do referido Torneio.

Rainha da Primavera

Resultado da 6ª. apuração do
Concurso da Primavera de
E. C. Iguassú

VOTOS	
Gislaine Duarte Perelra	2.420
Sara d'Avila Torres	1.670
Alla Brigação	1.480
Miriam M. A. da Cunha	1.270
Eli Barbosa	1.060
Lourdes R. Guimarães	1.000
Lella R. Quintana da Silva	940
Arlete Pereira Santana	340
Vitória Maltin	150
Nanci Cabral da Fonseca	80
Ana Maria Ramalho	30
Marília Pereira de Castro	10

Far-se-á, amanhã, a última
apuração deste Concurso.

Partido Democrata Cristão Convocação

De ordem do sr. Presidente,
convoca para domingo, dia 26,
às 16 horas, na sede do Par-
tido, à Praça 14 de Dezembro
n. 58, sob, a todos os membros
do Diretorio Municipal.
Nota: As reuniões que terão
início com a da presente con-
vocaçào, serão preparatorias
da 2ª. Convenção do Partido.

Leovegildo Dutra Magalhães
Secretario Geral

É CLARO!

Para o seu Ford... Serviço

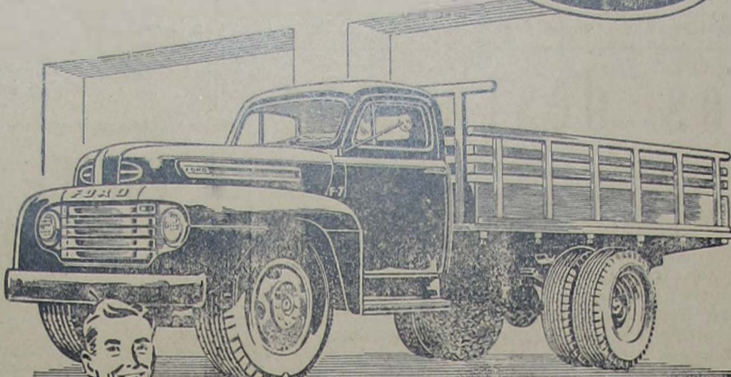

Caminhão Super-Controlo Ford 1948. Pêso máximo
total: 8.625 quilos. Transmissão de 5 velocidades
para a frente. Motor V-8, de 145 cavalos!

O seu caminhão Ford é um precioso
capital, que precisa ser mantido em
circulação. E quando ele vem a no-
ssa oficina, é para sair logo. Nosso trabalho é
rápido, porque temos mecânicos Ford espe-
cializados e ferramentas especiais para Ford.
Só usamos peças Ford legítimas e nossos
métodos são aprovados pela fábrica. Tra-
ga-nos, de vez em quando, o seu Ford, para
uma inspeção periódica. Ele se sentirá "em
casa"... e o senhor também!

Nós conhecemos melhor o seu Ford

Revendedor nesta cidade:

G. Argenta

Prefeitura Municipal de Nova Iguassú

PORTARIAS

O Prefeito Municipal de Nova Iguassú, usando das atribuições
que lhe confere a legislação em vigor,

Resolve nomear, de acôrdo com o art. 15, Item IV, do
decreto-lei n. 624, de 28 de outubro de 1942, Silvio Paes Pe-
reira, para exercer, interinamente, o cargo de Fiscal de Distrito
Classe "I", do Quadro II, a partir da data da publicação, vagi-
com a exoneração, a pedido, do funcionário Ivo Clufo Cicarino

Prefeitura Municipal de Nova Iguassú, 17 de setembro de 1948.

Concede, nos termos dos artigos 161, § 4º, e 168 do de-
creto-lei n. 624, de 28 de outubro de 1942, e de acôrdo com o
laudo médico, ao Trabalhador, do Quadro Especial, Francisco
Inácio da Silva, trinta dias de licença, com vencimento, para
tratamento de saúde, a partir de 2 de corrente.

Prefeitura Municipal de Nova Iguassú, 17 de setembro de 1948.

SEBASTIÃO DE ARRUDA NEGREIROS — Prefeito

Prefeitura Municipal de Nilópolis

PORTARIAS

O Prefeito Municipal de Nilópolis, usando das atribuições
que lhe confere a legislação em vigor,

Concede, nos termos do artigo 28, § 2º, do decreto lei n.
687, de 1º de fevereiro de 1943, o de acôrdo com o laudo médico, ao
extranumerário mensalista, Lucy Soares Brandão, 15 dias de licença,
para tratamento de saúde, com salário integral, a partir de 14 do
corrente.

Prefeitura Municipal de Nilópolis, 23 de agosto de 1948

Resolve dispensar, a pedido, o extranumerário mensalista, Wantuil
Nobrega, do cargo de Bombeiro, dos Serviços Auxiliares do Engo-
nharia, com o salário mensal de Cr\$ 700,00 (setecentos cruzeiros).

Prefeitura Municipal de Nilópolis, 13 do setembro de 1948

JOÃO DE MORAIS CARDOSO JUNIOR, Prefeito

Agradecimento

Aroldo Rangel de Oliveira,
residente à rua Barão do Tin-
guá, 257, nesta cidade, agrade-
ce de público a todas as pes-
soas amigas o interesse que
demonstraram e também a co-
operação que deram para o seu
pronto restabelecimento, vítima
que fôra de um desastre ocorri-
do a 19 de agosto próximo
findo.

Nova Iguassú, 17.9.48.

Agradecimento

Crisanto Gomes da Silveira
Dutra e Família agradecem de
público, profundamente sensi-
bilizados, o comparecimento de
todos os amigos ao necrotério
local, a fim de all prestarem
homenagem à sua infelizmente
filha NEUSA, morta trágica-
mente, no dia 9 deste, por um
trem em Morro Agudo.

Nova Iguassú, setembro de 1948



Dr. Carvalho de Rezende

MÉDICO OCULISTA

Consultorio:

Knu Buenos Aires, 135-9º and.

— Rio de Janeiro —

HORARIO: 8,30 às 11,30 e 14,30 às 17,00

E. C. Iguassú

RESUMO DOS ATOS DO SR.

PRESIDENTE:

- a) — Convidar o Grêmio Esportivo Estudantes do Realego para disputar partidas amistosas de Volei e Basquete (masculino e feminino), no próximo dia 3 do outubro; b) — tomar conhecimento e arquivar os seguintes ofícios: 136/48, do America F. C., 94, da Sociedade Recreativa de Mesquita e 515/48, do exmo. sr. Prefeito do Município de Nova Iguassú; c) — ceder a praça de esportes ao Primavera F. C. para a realização de um festival esportivo, de acôrdo com o pedido constante do seu ofício n. 114; d) — aceitar o convite formulado pelo Guaraci F. C., para a realização de uma partida de futebol (juvenis), no dia 19 do corrente, em seu campo; e) — agradecer aos artistas que cooperaram gratuitamente para as festividades do "Desfile Radiofonico", realizado no dia 12, p. passado, bem como ao sr. Eugenio Beauvallet; f) — incluir no quadro social, como contribuintes: José Jorge Abdall, Ayrton Freire da Costa, Elísio Ribeiro, Mauro Moreira Senne e Callile Simão Kalil; e o dr. Luciano Muniz Freire Pinto; g) — conceder licença até 31 de dezembro do corrente ano, ao assalariado Geraldo José Ferreira; h) — realizar no próximo domingo (hoje), a partir das 20 horas, uma domingueira.

Nova Iguassú, 14-IX-1948.

AVISO

A Direção de Esportes do Iguassú solicita o comparecimento de todos os atletas na praça de esportes "Francisco Baroni" às 13 horas do próximo domingo, dia 19.

HELIO SOMA — 2º Secretário

Filhos de Iguassú F. C.

RESUMO DAS RESOLUÇÕES

DO DIA 15 — IX — 1948

- a) — Aprovar a ata da reunião anterior; b) — determinar que a partir da presente data, os convites para qualquer festa a realizar-se no clube só sejam distribuídos mediante autorização e visto da diretoria do clube, no que se refere a pessoas estranhas ao quadro social; c) — aprovar a proposta de socio "Remido" do sr. Abel Soares Seco, conforme pareçorda comissão de Sindicância; d) — indeferir o pedido do sr. João Ferreira Filho, em ofício datado de 24 de agosto findo, por falta de data vaga; e) — aceitar o convite feito pela Portela Atlético Clube, para um jogo a realizar-se no próximo dia 24 do outubro, na cidade do Governador Portela; f) — ceder a sede social para a realização de uma "Hora de Arte" a cargo de d. Filomena Januzzi Basile, no dia 26 do corrente, respeitando-se os direitos dos Associados do clube; g) — solicitar o comparecimento dos associados de matrículas adiante relacionadas, a fim de se quitarem em a tesouraria do clube: 17, 217, 336, 341, 348, 497, 520, 587, 605, 616, 8, 249, 308, 309, 423, 345, 545, 282, 547, 567, 366, 627, 235, 511, 425, 226, 617, 412, 468, 143, 116, 214, 211, 357, 362, 868, 506, 530, 531, 491, 560 e 240.

AVISO

Atividades esportivas: Futebol
Dia 3 10 48: Arsenal de
Guerra do Rio de Janeiro.

Além do encontro acima, esta
associação excursionará a
Governador Portela, na Linha
Auxiliar, no dia 24 de outubro
próximo, onde enfrentará o forte
conjunto do Portela Atlético Clu-
be. Os associados que desejarem
fazer parte da embaixada, poder-
ão obter esclarecimentos
pormenorizados na sede do
clube.

ARMANDO GONÇALVES
Secretario Geral

Vende-se uma ótima casa
a rua Barão de
Tinguá, 555 Tru-
tar pelo telefone 276. 3-4

Foi participar das reuniões do C. I. C. P.

CORREIO DA LAVOURA

ÁREA INDEPENDENTE FUNDADO EM 22 DE MARÇO DE 1917
Fundador: SILVINO de AZEREDO

Red. e Oficinas: Rua Bernardino Melo, 2075 Telefone, 180

ANO XXXII NOVA IGUASSÚ (Estado do Rio), 19 DE SETEMBRO DE 1943 N. 1.644

Trabalhos deste mês

Do Horticultor

Em todo o Sul do país se-meam-se, com vantagem, quase todas as hortaliças, especialmente repolhos, brocolis, chuchú, ervilhas, feijões, pimentões, beringelas, alpr, couve rabano, couve nabo, mostarda, zedinha, cerefolio, etc. Também se-meam-se aboboras, melões, melancias e batatas.

Do Rio de Janeiro para o Norte, a exceção dos municípios de atuação: tempe-rada, como P.ropolis, Te-

resopolis, Friburgo e outros, não se poderá plantar mais hortaliças delicadas; plan-tam-se, entretanto, com van-tagem, algumas qualidades de couve, (orelha de burro e manteiga, acelinata), al-meirão, serralha, rabeta, a-pim, maxixe, batata doce, quiabos, giló e feijão armen-doini. Plantam-se, também, ainda: aboboras, melancias e pepinos.

Do Apicultor

Desde que as alças este-jam cheias, o mel pode ser

colhido, salvo se se der o agrupamento de abelhas num só lugar, caso em que se de-ve proceder á retirada par-tial, sem esperar que os quadros se encham. O mel deve permanecer alguns dias no maturador antes de ser posto em botijas. Observar a saída dos enxames e reco-mendar logo que pousarem, instalando-os no lugar em que devem ficar. No fim do mês convém substituir as rainhas velhas ou insuficien-tes por outras de raça

O sr. Edgard Teixeira Leite seguiu domingo para os EE. UU. — O secretário de Agricultura cogitará também da mecanização da lavoura

Seguiu domingo para o EE. UU., a fim de partici-par das reuniões do Conse-lho Interamericano de Com-ércio e Produção a serem realizadas em Chicago, o sr. Edgard Teixeira Leite, se-cretário de Agricultura do

Estado. Na oportunidade do Estado do Rio, cogitan-do da aquisição de material agrário, principalmente má-quinas e implementos da indústria pesada.

do Estado do Rio, cogitan-do da aquisição de material agrário, principalmente má-quinas e implementos da indústria pesada.

LOJAS LA CAVA

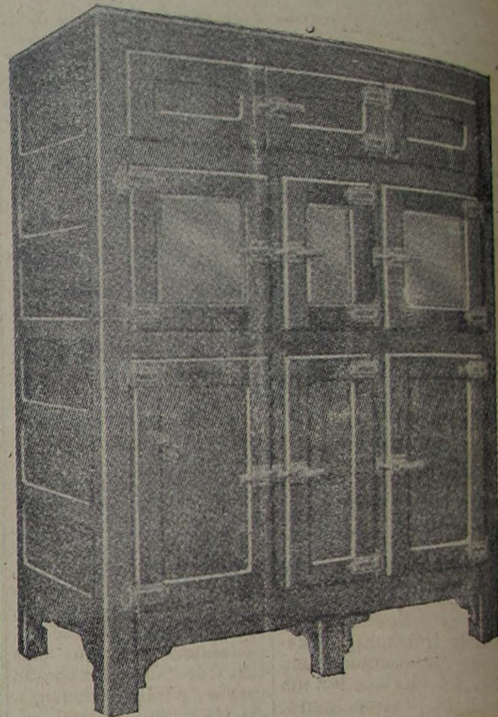

Refrigeração comercial para todos os fins
Geladeiras domesticas Alaska, garantidas pelos fabricantes e distribuidores por cinco anos.
Officinas de reformas e consertos.

Rua Mal. Floriano Peixoto, 2399—Tel. 325
Nova Iguaçu Estado do Rio

Alfaiataria Santos

EM

Milagres de Setembro

Grande venda do seu 20º aniversário

Uma pequena amostra de alguns preços:

Pasta Collins	4,50	Esmalte Cutex	3,80
• Odol	4,20	• Fátima	2,80
• Gessy	3,80	Escova Ocol	6,80
Colgate, grande	4,50	Boton Michel pequeno	3,60
Sab. Eucali, caixa	7,50	Gillete Azul, 1/2 dezena	4,00
• Lever	7,50	• Futebol, 1/2 dezena	2,00
• Gessy	7,50	Pente Guarany	2,00
• Doriy	5,40	Toalha Rosto Branca	7,50
• Vale quanto pesa, (1)	4,50	• Banho Branca	26,80
• Lifebuoy (1)	2,70	Souquete Colegials (todas as cores)	9,80
• Aristotino, vidro	4,90	Camisas Olinp.ers, desde	13,30
Óleo Glosiora	8,50	Lã Supimpa, novelo	1,80
• Dorce, grande	3,00	Chapéus Rim-nzini, desde	180,00
Talco Res. latão	6,50	Gravatas de Seda, desde	12,00
• Eucali	6,50	Camisas de Ticoline, listada	44,80
• Johnson	6,50	Pijamas de Ticoline lisa	114,70
• Gessy	6,50	Pijamas de Ticoline de cor	139,90
Loção Brilhante	8,50	Cuecas de Ticoline branca	35,80
• Fenomeno	13,50	Colarinho Marvelo	10,80
• Juventude Alexandre	7,50	Melas Arranco-Toco	4,50
Leite Colomia	6,80	Paletós de Verão	35,80
• R sas	6,50	Canetas Tinte ro	22,30
Fixador Superlixo	7,20	Linha Zebra, tubo	4,20
• Gumex em pó	2,90	Linha Brilhant., novelo	3,60

Durante este mês vendas sem lucros
Brindos a todos os fregueses nas
compras superiores a Cr\$ 10,00
SÓMENTE 30 DIAS DE

Milagres de Setembro

DA

Alfaiataria Santos

Rua Marechal Floriano, 1968—Tel 280
Nova Iguaçu E. do Rio

OS PRECEI-TOS DO DIA

HORARIO PARA AS REFEIÇÕES

A boa digestão depende, em grande parte, do horário das refeições. As dores e o "peso" no estômago, a prisão de ventre, a falta de apetite e a indisposição geral resultam, muitas vezes, do mau costume de não se fazerem as refeições às mesmas horas, todos os dias.

Evite os males do estômago e do intestino, habituando-se a fazer as refeições a horas certas.

ALIMENTOS PROTETORES

O organismo trabalha constantemente, gasta-se e consome energia sem cessar. As proteínas, os sais minerais e as vitaminas, exercendo função protetora, reparam esse desgaste e evitam que o indivíduo enfraqueça.

Inclua sempre nas refeições peixes gordos, fígado, leite e derivados, ovos, legumes e frutas, para que seu organismo disponha das substâncias necessárias à sua proteção.

EXTRAÇÃO DAS AMÍDALAS

Órgãos de grande importância, as amídalas podem constituir grave perigo para a saúde, quando abrigam microbios causadores de molestias. Nesses casos, pode ser necessária sua extirpação.

Quando o especialista lhe disser que é preciso extrair as amídalas, submeta-se imediatamente à operação.

ALEGRIA E BOM HUMOR

É preciso que se pense com cuidado na saúde do espirito, isto é, na formação e na conservação de uma personalidade sadia. Nisso tem grande influência o ambiente de casa, pelos exemplos de cada momento.

Eduque seus filhos em meio de alegria e bom humor, evitando, na presença deles, rixas, discussões, asperezas e manifestações de impaciência, tristeza ou violência.

SNES

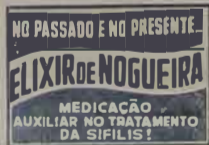

Sementes de milho

As sementes de milho devem ser desinfetadas, para não serem perseguidas pelos insetos e outras molestias, no solo, depois de semeadas ou depois de na cidas e crescidas. Desinfetam-se as sementes pelo sulfato de cobre, na proporção de 1 a 2 quilos para 100 litros d'água. A solução deveria ser feita em uma tina grande, na qual se mergulha o saco (de anagem com malhas abertas) durante cerca de 5 minutos.

TENDES GRIPPE?
TOMAE O LEGITIMO

ALLIUM SATIVUM
DE
COELHO BARBOSA & CIA
FARMACIA - Rua da Carioca, 32 - Rio

Agencia Chevrolet Iguassú

Peças e Acessórios em Geral

Concessionária dos produtos da General Motors do Brasil

• distribuidora das Geladeiras Frigidaire

Pneus e Camaras de todas as marcas. — Oficina mecânica a cargo de técnicos competentes.

PRODUTOS MOBILIOIL INSETICIDAS SHELL TOX

João R. Cardozo
Representantes da Shell Mex Brazil Ltd.

Ruz 13 de Março, 28 — Tel. 272
NOVA IGUASSÚ E. DO RIO