

Termina amanhã, infalivelmente, o prazo para pagamento, sem multa, do imposto predial relativo ao 1º semestre

Chequei, ouvi



e ANOTEI...

LUIZ MAR

Bassi, na última sessão de segunda-feira, abordou o problema angustiante da falta de cimento, acentuando que a nossa quota mensal é irrisória, não atende às necessidades do Município. E denunciou também o câmbio negro do cimento, fazendo acusações graves. Solicitado por Machado a ser mais claro em sua indicação, respondeu o orador que o nome do acusado, que tinha assento naquela Casa, seria conhecido dentro em pouco...

Quando se discutia um voto de aplauso ao deputado Galdino Moura, autor, na Câmara Federal, de um projeto que prestigia os vereadores municipais, Guimarães se manifestou contra por considerar o projeto sem o valor que lhe queriam dar, e, logo, a propósito, uma crítica publicada no "Diário Carioca", justificando o seu voto, quando recebeu de Machado o seguinte aparte:

— Lembro a v. excia. que o sr. Prudente de Moraes Neto é jejuado em direito. E, além disso, o artigo dáse mercenário, a soldo de J. E. de Macedo Soares, é um amontoado de sineiras...

— Ao encaminhar a votação de um requerimento, que pede um voto de solidariedade ao Delegado de Polícia, em virtude de ataques que ele tem sofrido por parte do órgão pesedista, Machado, levado pelos apertes dos seus adversários, viu-se na contingência de tratar, também, de suas passadas atividades políticas, quando alguns partidos tinham procurado a sua colaboração. Guimarães interrompeu assim as declarações do orador:

— Pelo que vejo, v. excia. era cobiçado por todos os partidos...

Machado respondeu a certas críticas a ele feitas pelo órgão udenista e depois assim se expressou:

— Se eu fosse o ambicioso que diz esse jornal, hoje talvez estivesse empregado lá na Assembléia.

Guimarães, aproveitando-se do descuido do líder pesedista, aparteou deste modo para deixá-lo em dificuldade:

— V. excia. considera a Assembléia um poleiro?

Machado pensou um pouco, enquanto se ouvia risos, e respondeu:

— Não quero entrar neste assunto, mas o certo é que alguns que lá estão fazem da Assembléia coisa pior...

Jesus também surgiu na tribuna, falando a favor do voto de solidariedade ao delegado Marcolino, porque o qual sempre no citado jornal pesedista eram ataques pessoais. Referiu-se, então, ao desenho que publicara do jipe da Polícia, no qual apareciam senhoras embriagadas. E Machado, sorrindo, estranhou:

— Senhoras embriagadas?

— Eu disse «senhoras» em respeito à vereadora Carmelita, mas v. excia. bem que me compreende...

Lembrou ainda Jesus, que respondeu assim a Machado, que haviam chamado Guimarães de burro, o que era um oisporrete. E o líder udenista, que ouvia tudo com atenção, deu este aparte:

— O dr. Paulo já declarou aqui que eu sou o seu médico, e ele não ia querer um médico burro...

Bassi também saiu em defesa do Delegado, embora isso parecesse a muitos uma incoerência. E Machado o aparteou:

— Incoerência e capitulação...

Bassi, no entanto, sem se perturbar, respondeu que sua atitude não era uma incoerência nem uma capitulação, mas o resguardo do direito e da justiça.

Apesar de Passos ter comparecido à sessão, Machado é que fez a sua defesa, exibindo alguns documentos que o colocavam a salvo de certas críticas. Jesus, então, perguntou:

— Por que Passos, que está presente, não faz a sua própria defesa?

— E por que tem v. excia. tanto interesse nisso?

— Porque a Casa teria imenso prazer de ouvi-lo...

O Hospital entrou em cena de novo, quando Machado, lendo uma declaração feita por alguns médicos, procurou de fender não só a Mordomia, mas ainda a Administradora daquele nosocômio. Declarou Guimarães que aqua a declaração não exprimia o pensamento da classe médica nesta cidade. E

(Conclue na 2ª página)

O VALOR DA MOCIDADE

AYLTON AZEREDO DA SILVEIRA

É muito difícil analisar, dentro do curto prazo de uma existência, os fenômenos que têm um desenvolvimento histórico dilatado no tempo. Tem-se, neste caso, que lançar mão da experiência alheia e do recurso de recorrer ao testemunho deixado por nossos ascendentes em benefício dos pósteros.

Tudo isto vem a propósito de um assunto já por nós tratado aqui nesta coluna: as acusações comumente feitas à juventude de hoje. Apontam-lhe defeitos graves e daí concluem com perspectivas sombrias quanto ao futuro da Pátria. Do que nos foi dado observar e conhecer do passado, a nenhum resultado chegamos, quanto à propalada inferioridade ou superioridade da mocidade de hoje em relação a de outros tempos. Isto porque, em todas as gerações, encontramos exemplos tanto de heroísmo como de desfiguramento, tanto de altruísmo como de egoísmo. Não diríamos que os que estão atualmente com as responsabilidades da direção do país são os únicos culpados pelo lastimável estado em que se encontram vários setores da nossa vida pública. Este estado é consequência de erros acumulados, que de longa data vêm-se superpondo. A responsabilidade é de todos e cai pesadamente sobre os ombros daqueles que, dispondo de oportunidade, nada fazem para corrigir a má orien-

tação primitiva. E estes existem em todas as épocas.

Nunca devemos crer que, no que toca aos distantes dias do amanhã, caminhamos para trás e para baixo, para as negruras de um abismo insondável. Os atalhos tortuosos que às vezes seguimos, os deslizes em ladeiras perigosas são efêmeros e passam com os homens. Este estado de descontentamento agudo em que vivemos agora e que é geral, agravado entre nós pelos erros consecutivos de administrações incompetentes, há-de ser superado.

Agora mesmo um grupo de alunos pertencentes a uma escola tradicional por seu espírito conservador, reagiram em luta por seus direitos feridos e foram esmagados não pela razão, mas pela superioridade hierárquica, o que é frequente, superioridade injusta que não vem, como devia, da maior inteligência ou capacidade e que por isso mesmo, para se fazer valer, necessita do emprego sistemático da força como argumento final. Solidários, injustiçados e não, tomaram uma atitude conjunta com sacrifício material para todos, dando uma magnífica amostra do valor e da pujança que hoje vive dentro deles.

(Conclue na 2ª página)

CORREIO DA LAVOURA

Diretor-Gerente: AVELINO DE AZEREDO

Fundador: SILVINO DE AZEREDO

Diretor-Secretário: LUIZ DE AZEREDO

ANO XXXII

NOVA IGUASSÚ (Estado do Rio), DOMINGO, 30 DE MAIO DE 1948

N. 1.628

A LAPIS...

Demissão relâmpago

Silvino Silveira



Sucedendo se ligeiro comentário, permitamos um dos órgãos cariocas, de maior respeitabilidade, o "Jornal do Brasil", a transcrição do presente sueto:

"Há dias o diretor da Faculdade Nacional de Odontologia teve ligeiro atrito com o reitor da Universidade do Brasil por questão de serviço. Nesta mesma ocasião o dito diretor pediu verbalmente ao reitor aceitasse o seu pedido de demissão daquele cargo. Qual não foi a sua surpresa, porém, ao chegar no dia seguinte à Faculdade, recebendo um ofício da Reitoria que concedia a exoneração pedida, ao mesmo tempo que apresentava o seu substituto para ocupar o lugar que deixava.

Tudo feito a relâmpago. Tudo feito sem obediência aos tramites da lei. O Estatuto da Universidade (decreto n. 21.321, de 16 de junho de 1946, art. 21, letra h) decerto que dá ao reitor competência para dispensar os diretores de qualquer unidade universitária quando isto convier aos interesses do ensino.

Condiciona, porém, tal disposição da lei que previamente terá que ser consultado o Presidente da República

para efetivar-se, ao depois, a demissão ou exoneração (conforme for o caso) do titular do cargo a ser preenchido. Tudo muito legal, tudo muito bem, conforme estamos vendo. Mas o que houve foi justamente uma subversão completa da lei e um desmedido abuso de autoridade — que convem ser apurado pelo Ministro da Educação — porque ninguém de boa fé pode acreditar que o reitor da Universidade, tendo recebido na tarde de determinado dia o pedido de demissão de um diretor de escola superior, nesse mesmo dia oicitasse ao Ministro da Educação, que por sua vez levaria nessa mesma ocasião o processo ao Presidente da República, o qual, por não de fato todo o seu volumoso expediente de cada dia, despachasse imediatamente o pedido, que voltaria assim ao Ministério da Educação e deste à Reitoria para as devidas providências.

EDIÇÃO DE HOJE: 8 PÁGINAS

Preço: Cr\$ 0,50

Não, absolutamente não! Não era possível tanta coisa no curto espaço de menos de doze horas úteis de expediente oficial. O que houve — e muito — foi, como já dissemos — segundo nos asseveraram — abuso de autoridade e nada mais".

Agora, o nosso ligeiro comentário. O demitido foi o prof. Frederico Eyer, nome acatado em todas as esferas sociais, cuja designação para o elevado cargo fora recebida com aplausos no mundo científico do Brasil e do exterior, o que constatamos pessoalmente nas Republicas do Prata.

Frederico Eyer, na escola e no livro, tem demonstrado um espírito culto e perspicaz, como integerrimo paladino da higiene buco-dentária infantil.

Vinha imprimindo, na escola padrão da ciência de Coelho e Souza, um cunho de eficiência administrativa, rigorosa disciplina e aproveitamento

didático, com galhardia e orgulho para os seus pares.

A reforma do ensino odontológico, de âmbito nacional, a campanha em prol de uma instalação condigna da Faculdade, além de multiplas iniciativas fastidiosas de citar-se no espaço limitado de uma crônica, tiveram sempre o concurso do administrador demissionário.

Qual o principal motivo do gesto relâmpago do Magnífico Reitor?

A ninguém assiste o direito de semear no caráter da mocidade a idéia humilhante do servilismo...

Aqui consignamos o nosso protesto, conquanto seja considerado simples grão de areia neste "deserto de homens e de idéias"!

BELO HORIZONTE. SANATÓRIO STA. TERESINHA

Para doentes do aparelho respiratório. — Diretor: Dr. Luiz de Azeredo Coutinho. — Alimentação boa e cuidada. — Pneumotorax — Raios ultra-violeta — RAIOS X. Avenida Carandaí n.º 938. — Fone: 2-1513.



— Veja só, segunda-feira o Presidente não veio a esta cidade, deixando todos mais uma vez a ver navios...

— E' verdade. E sabe o que os colegas iguaessuanos estão pensando?

— "que o Presidente é um substantivo abstrato: sabem que existe, mas ainda não puderam ver..."

INSOLAÇÃO TYPHO-UREMIA INFEÇÕES INTESTINAIS E URINARIAS EVITAM-SE USANDO

UROFORMINA

DE GIFFONI EM TODAS AS PHARM. E DROCARIAS FRANCISCO GIFFONI & Cia - R. J. de MARCO, 17 - RIO

Grandioso festival em benefício da Festa de S. Antônio

Está anunciado para hoje, no estádio Santos Dumont, grande festival esportivo em benefício da festa de Santo Antonio

Do programa organizado constam as seguintes provas, que terão início às 13 hs.:

- 1ª Prova — Corrida do saco, para rapazes, patrocinada pela Alfaiataria Santos.
 - 2ª Prova — Corrida da agulha, para moças, patrocinada pelo sr. Eurico Côrtes.
 - 3ª Prova — Corrida do ovo na colher, para moças, patrocinada pela Casa Ivam Matos.
 - 4ª Prova — Corrida de bicicletas de passeio, para meninos, patrocinada pela casa A Pequeninã.
 - 5ª Prova — Corrida de bicicletas de passeio, para moças, patrocinada pela casa Nova Imperial.
 - 6ª Prova — Corrida de bicicletas (máquinas de corrida), para corredores de 3ª categoria, patrocinada pela Cia. Ramalhedã e seu proprietário.
 - 7ª Prova — Corrida de velocidade, disputada por alunos dos Ginásios Santo Antonio, Leopoldo e Afradio Peixoto, e Cursos Iguassú e Santo Antonio, patrocinada pela Casa Iguassú Ltda.
 - 8ª Prova — Corrida de velocidade, disputada por alunos dos Ginásios Santo Antonio, Afradio Peixoto e Leopoldo, e Cursos Iguassú e Santo Antonio, patrocinada pela Casa Violeta.
 - 9ª Prova — Corrida de automóveis com obstáculos (automoveis particulares), patrocinada pela firma Irmãos Coutinho.
- As 1ª e 2ª colocadas em cada uma dessas provas serão oferecidos ricos prêmios.

Escreve: **JOSÉ BIBBERMAN**

Nora Amaya de Mantovani

Distinguida mujer, cristallizada com essenciais virtudes: espíritu eclético por excelencia.

El 27 de maio de 1947 dejó de existir, — a quién nos permitimos llamar con justicia la Novia de América. Su alma exquisita, excelsa, remontó a las regiones siderales. Su prestancia jamás se desdibujará de nuestra mente. Sin equivocarnos podemos consignar que su vida laboriosa ha marcado rumbos definidos, constructivos:

Madre titular de varias generaciones. Ha luchado en el aula, en la tribuna y en el periodismo. Su palabra era verbo esplendente. Acción, dinamismo. No se le conoce renunciamentos, flaquezas ni claudicaciones. Era de una sola cuna. Trabajo, amor, constancia, hasta los últimos instantes de su vida.

Maestra por vocación y temperamento. No en vano se inspiró en las prédicas de nuestro genial Sarmiento. Siguió sus pasos con gallarda alacurnia, con magestad de Madona. En el campo de la Pedagogía revelóse con directivas conducentes, esencialmente atenta a los designios humanos.

Patricia no tan solo de cuna. Surgió como estrella fulgente en todos los caminos, luz resplandeciente en los cuatro puntos cardinales; alma cívica y propulsora de una historia mancomunada y amalgamada en reales sentimientos, lejos de barreras fastidiosas y protocolos consulares, que muchos veces niegan derechos y deberes.

Ferjadora de conciencias limpidas, procurando aclarar las mentes infantiles; columna básica de todas las manifestaciones altruistas, con la sigla, magnánimo propósito de formar y constituir un hogar permanente, cálidamente Americano.

Báculo constante, siempre dispuesta consejera; representaba la fe, el estímulo, el Verbo que otorga aliento y entusiasmo a la pléyade juvenil.

Amiga sincera, leal; entregóse de cuerpo y alma a sus relaciones; nunca con interés, jamás con deseos particulares, inconcesables.

Espíritu donoso a las verdaderas inquietudes culturales. Alma grande; estética en los reveses y en las falacias, valiente en la rega, consecuente en sus principios estéticos y ético-sociales.

Intellectual psicológicamente dotada. (No obstante los 89 años demostró tener especiales condiciones literarias: precisión, mesuras, conceptos evidentes, galanura en el estilo, especialmente en sus acotaciones educacionales, donde vislumbramos su férrea conducta, concienzudamente disciplinada). Todos sus trabajos reflejan su temple emotiva, sublimne.

Nora Amaya de Mantovani laboró denudadamente por la efectiva integridad Americana, por ello le corresponde el glorioso título de Novia de América. Su trayectoria en la vida ha sido enteramente ejemplar. Su recuerdo será imborrable. Su figura apreciada y siempre presente en nuestra corazón. La hemos amado y la queremos toda la vida.

Sirvan mis modestas líneas, — hilvanadas en raudal duelo — como fiel testimonio de veneración.

Buenos Aires — República Argentina

Em cada refrigerador

Frigidaire



da

GENERAL MOTORS

está a experiência de 28 anos de liderança em refrigeração!

Cada refrigerador garantido pela marca Frigidaire está implicitamente garantido também pela General Motors! Em seu proveito, desfrute desta dupla garantia... escolha um Frigidaire-deade 1918 o pioneiro e líder da refrigeração!

FRIGIDAIRE - MARCA EXCLUSIVA DA GENERAL MOTORS

Concessionário Frigidaire em Nova Iguaçu:

JOÃO R. CARDOZO
Trav. 13 de Março, 48

TERRENOS A LONGO PRAZO

Manoel Quaresma de Oliveira

Encarrega-se de loteamentos e vendas de casas e sítios. — Administração de bens. — Compra e venda de imóveis. — Lotes residenciais, comerciais e chácrinhas, com pequena entrada e prestações suaves, sem juros.

EM NOVA IGUAÇU: Av. Nilo Peçanha, 23 — 5º andar — sala 14 — fone 234 — todos os dias, inclusive aos domingos.

NO RIO DE JANEIRO: Rua Buenos Aires, 19 — 2º andar — sala 3 — fone 48-8670 — às quintas feiras das 16 às 18 horas.

Nova Garotinha Defesa automática

Restaurante de primeira ordem Petisqueiras á portuguesa

CAFE' E BAR

Bebidas de todas as qualidades



Almeida & Cia. Ltda.

Rua Marechal Floriano Peixoto, 1988

NOVA IGUAÇU - Tel. 129 - E. DO RIO

Seja qual for a temperatura ambiente ou externa, a temperatura do corpo conserva-se mais ou menos constante, raramente se afastando do normal mais de meio grau, mesmo quando o termometro acusa muitos graus abaixo ou acima de zero. E' um ato de defesa do organismo, no qual a pele desempenha importante papel.

Conserva a pele em estado de proteger seu organismo contra as grandes variações da temperatura externa, habituando-se aos banhos frios, aos exercicios e ás roupas adequadas.

SNES.

PERFUMARIAS
Alfaiataria Santos
R. Mal. Floriano, 1968
TEL. 280 — NOVA IGUAÇU

COMARCA DE NOVA IGUAÇU

Edital

De reforma parcial de plano de loteamento, com o prazo de 10 (dez) dias e publicação por 3 (três) vezes, na forma abaixo:

Henrique Duque Estrada Meyer, Oficial da 1ª circunscrição do registro de imóveis da comarca de Nova Iguaçu, Estado do Rio de Janeiro, por nomeação na forma da lei, etc.

Pelo presente Edital com o prazo de 10 dias e publicação por três (3) vezes, faço saber a quem interessar possa que por Custodio Domingues Corrêa e sua mulher Dona Aurora Graça Corrêa foi dada entrada neste cartório, sendo desde logo anexada ao processo, de uma planta de reforma parcial do loteamento do "Bairro da Luz", e do respectivo memorial descritivo, esclarecendo, tanto a planta como o memorial, que as quadras nele referidas, em virtude da reforma introduzida, passaram a ser constituídas da seguinte forma: Quadra 27, lotes números dois (2), medindo 18 ms. de frente, 5 ms nos fundos, 25 ms. pela direita e 20 ms. pela esquerda; três (3), 14 ms. de frente, mesma largura nos fundos, 24 ms. pela direita e 25 ms. pela esquerda; quatro (4), 17 ms. 50 de frente, mesma largura nos fundos, 21ms. pela direita e 24 ms. pela esquerda; cinco (5), 19 ms. de frente, mesma largura nos fundos, 18ms. pela direita e 21 ms. pela esquerda, todos com frente para o prolongamento da Avenida Santos Dumont; oito (8), onze (11) ms. de frente, mesma largura nos fundos, 35 ms. pela direita e 32ms. pela esquerda; nove (9), medindo 12 ms. de frente, mesma largura nos fundos, 32 ms. pela direita e 28 ms. pela esquerda; dez (10), medindo . . . 14ms 50 pela frente, mesma largura nos fundos, 28ms. pela direita e 24ms. pela esquerda; e onze (11), medindo 17ms.50 de frente, mesma largura nos fundos, 24 ms. pela direita e 18 ms. pela esquerda, todos com frente para a Rua Luiz Tomaz, Quadra 28, lotes números um (1), medindo 16 ms. de frente, mesma largura nos fundos, por 25ms. de cada um dos lados; com frente para a rua Cruzeiro do Sul; dois (2), medindo 13ms. de frente, mesma largura nos fundos, por 32 ms. de cada um dos lados; e três (3), (parte da inscrição n. 70 e parte da de n. 97) medindo 13ms. de frente, mesma largura nos fundos, por 32 ms. de cada um dos lados, ambos com frente para a rua Luiz Tomaz; quatro (4), medindo 12 ms. de frente, mesma largura nos fundos, por 32 ms. de cada um dos lados, assim com os de números cinco (5) e seis (6), tendo o último 13 ms. de frente, todos com frente para a rua Humberto de Campos; sete (7), medindo 16 ms. de frente, mesma largura nos fundos por 25 ms. de cada um dos lados, assim como os de numero oito (8) e nove (9), todos com frente para a rua Cruzeiro do Sul; dez (10), medindo 13 ms. de frente, mesma largura nos fundos, por 32 ms. de cada um dos lados, com frente para a rua Humberto de Campos; e finalmente o de n. dezessete (16), medindo 12 ms. de frente (12 ms. de frente) mesma largura nos fundos, por 30 ms. de cada um dos lados, assim como o de n. dezessete (17). Fica concedido aos interessados o prazo de trinta dias, para efeito de impugnação, contado a partir da ultima publicação do presente. Para constar foi feito o presente e outros de igual teor, para afixação e publicação, na forma da lei. Dado e passado nesta cidade de Nova Iguaçu, Estado do Rio de Janeiro, aos doze (12) de maio de mil novecentos e quarenta e oito. Eu, Henrique Duque Estrada Meyer, Oficial, o datilografrei, subscrevi e assino. — Henrique Duque Estrada Meyer.

Certifico, para os fins de direito, que o edital a que se refere a presente copia, estando selado na forma da lei, foi afixado no lugar de costume. O referido é verdade e dou fé. — Nova Iguaçu, 12 de maio de 1948 O Oficial: Henrique Duque Estrada Meyer.



Violeta, a foca amestrada

GILMORE HAYES

Mais um livro de ão encantamento e su gestivas belezas, que as "Edições Melhoramentos" ofertam às crianças do Brasil. O autor escolheu uma foca para demonstrar um aspecto ameno e feliz da existência, quando a preocupação de todos os minutos é fazer a felicidade dos semelhantes. Mas, bem se poderá considerar a história como perfeitamente humana, se em lugar da foca colocarmos uma criança ou um homem. A foca Violeta, um prodígio do circo, que equilibra uma bola no focinho e tocava o Hino Nacional nas corvetas, envelhece e é mandada para um Jardim Zoológico. Quantas preocupações atormentaram a pobre Violeta! E todas, por julgar que não teria mais ao seu redor as crianças que tanto estimava!

Dignas de menção são as atenções e cuidados com o bem estar do animal, dispensados pelo seu ensaiador, o que visa despertar nas crianças o amor pelos animais.

Enfim Violeta, a Foca, vai ao Zoológico e descobre com surpresa bons amigos e, o que era o principal para ela, que as crianças estariam todos os dias ao seu redor. E assim começa a nova vida de "Violeta, a Foca Amestrada". Possui este livro todos os característicos para se constituir uma obra que as crianças apreciarão enormemente.

Oficina Mecânica

SOLDA ELÉTRICA E OXIGÊNIO

Serviço de torno mecânico e plaina, consertos de máquinas em geral, reforma em motores de combustão interna, montagem e assentamento de máquinas de qualquer tipo.

Bittencourt & Alarcão Ltda.

Trav. 13 de Março, 24-Tel. 136-NOVA IGUASSU-E. do Rio

Temporada de caça de 1948, para todo território fluminense

EDITAL

O Fiscal da Inspeção dos Códigos Rurais do Estado do Rio de Janeiro, da 2ª Região, tendo em vista a Portaria n. 62, de 23-4-48, da Divisão de Caça e Pesca, do Ministério da Agricultura, torna público o seguinte:

1º - O período de permissão à caça de animais silvestres, no território nacional, será para Codorna e Perdiz de 1º de maio a 31 de julho e para as demais espécies, de 1º de maio a 31 de setembro.

2º - Dentro da temporada de caça fixada na citada portaria ficou ainda estabelecido, para este Estado, o período especial para caça do Macuco, de 15 de julho a 31 de agosto.

3º - Não poderão ser capturados ou abatidos: mamíferos - Anta, Ariranha, Cervo, Lobo (guará), Lontra, Pacarana, Preguiça e Tamandua; aves - Colheiteiro, Ema, Flamengo, Galo da Serra, Garças, Pato Arminho, Caporóroca, Pavão do Mato e Pombos Cordeiros; répteis - Jucuruzim (jacaretinga ou jacarerana) e Musurana.

4º - Não será permitido caçar: a) à noite; b) nos Parques Nacionais, nos de Refúgio, Reservas e de Criação de Animais Silvestres; c) ao longo das vias de comunicações terrestres, numa faixa de 1 (um) Klm. de cada lado; d) nos distritos municipais, sedes das capitais

(Conclue na 6ª página)

Fábrica de Tamancos Santo Antonio

EXECUTA-SE COM PERFEIÇÃO QUALQUER ENCOMENDA. ACEITAM-SE PEDIDOS PARA O INTERIOR.

Antonio Soeiro de Carvalho

AV. DR. MANOEL DUARTE, 292-A Nova Iguaçu E. do Rio

Fábrica de Fogos Universal

Grande depósito dos fogos marca UNIVERSAL

Sortimento variado. = Preços especiais para revendedores

Rua Marechal Floriano Peixoto, 1796

(EM FRENTE À CABINE DA E. F. C. B.)

NOVA IGUASSU E. DO RIO

Em dia com a saúde

Graças aos recursos de que dispõe, o médico pode surpreender muitas doenças no início, até antes de se manifestar o menor sintoma. Entretanto, para que tal aconteça, a pessoa deve ir a exame médico de seis em seis meses.

Não espere adoecer para tratar-se. Procure o médico duas vezes por ano, pelo menos.

SNES

PRD 2

Radio Cruzeiro do Sul

APRESENTA, DIARIAMENTE, DAS 16 HORAS AS 16 e 30 HORAS, O INDICADOR COMERCIAL DE NOVA IGUASSU.

Gentileza do alto comércio Iguassuano.

Anuncia neste programa e estará contribuindo para o engrandecimento deste prospero Município.

ORGANIZAÇÃO: VALDIR MACHADO

LOCUÇÃO: JOSÉ DUBA

CHAPÉUS RAMENZONI

Alfaiataria Santos

R. Mal. Floriano, 1968 TEL. 280 - NOVA IGUASSU

REFRIGERADORES FRIGIDAIRE

Instalações Comerciais com Unidades FRIGIDAIRE

Oficinas de consertos e montagem

João R. Cardoso

ATENDE SE A DOMICILIO

TRAV. 13 DE MARÇO, 48 - Fone 272

Dr. Eduardo Silva Junior

CIRURGIÃO-DENTISTA

CONSULTORIO:

RUA RODRIGUES ALVES, 1307 NILOPOLIS - ESTADO DO RIO

Atenção, muita atenção...

Não é anúncio, é apenas um conselho a quem vai comprar, ou a quem já tem rádio. Compre-o nesta ou naquela casa, não importa, porém quando "engulçar" ou for preciso fazer qualquer modificação, não procure esta ou aquela casa; procure a mais antiga e especializada que lhe garante todo o serviço. Oficina dirigida pelo mais antigo técnico, e aparelhada para qualquer montagem ou reforma. Válvulas e material a preço de lista. Tem sempre rádios novos e de ocasião a preços sem concorrência.

RADIOTÉCNICA MOREIRA

PRAÇA 14 DE DEZEMBRO, 32, Tel. 127

Armazem Independencia

Matriz: Praça 14 de Dezembro, 84 - Tel. 424

Filiais: Rua Bernardino Melo, 1697, Tel. 409 - Rua Marechal Floriano, 2312, Tel. 67 e Praça da Matriz, em Austin, Tel. 2

Conservas, bebidas nacionais e estrangeiras Secos e molhados de primeira qualidade. - Ferragens, lenha e carvão Entregas a domicilio - VENDAS A DINHEIRO

FRANCISCO BARONI & FILHA

Município de Nova Iguaçu

Estado do Rio

Indicador Comercial

Farmacia

Farmacia e Drogeria Central - Rua Marechal Floriano, 2194. Tel. 16 - Nova Iguaçu. Depositario dos Produtos Seabrina e Victory. Farmaceutico A. P. Guimarães Victory.

Casas Funerarias

Casa Santo Antonio - Scr. vigo Funerario - Guilhermina Ferreira da Silva. Rua Marechal Floriano, 2018. Tel. 86 - Nova Iguaçu.

Casa São Sebastião - Calçados e corças - Osvaldo J. dos Santos. Av. Nilo Peçanha, 39. Tel. 283 - Nova Iguaçu.

Diversos

Delfim Pereira Montenegro - Construtor. Av. Santos Dumont, 626 - Telefone, 69 - Nova Iguaçu.

S. M. Torraca - Copias e papéis heliográficos. R. Uruguaiana, 112-1º and. Fones: 23-4968 23-2663 e 43-8826.

Fotografia Iguaçu - Laurio de Oliveira. Chamados a domicilio. Telefone, 146 - Nova Iguaçu.

Mandoca e alpim - Com pra-se qualquer quantidade, à rua S. Sebastião, 1695 (fundos) - Belford Roxo - Estado do Rio.

Prefeitura Municipal de Nilópolis

PORTARIAS

Portaria n. 10, de 1948

Portaria n. 11, de 1948

Portaria n. 12, de 1948

Portaria n. 13, de 1948

Portaria n. 14, de 1948

Portaria n. 15, de 1948

Portaria n. 16, de 1948

Portaria n. 17, de 1948

Portaria n. 18, de 1948

Portaria n. 19, de 1948

Portaria n. 20, de 1948

Portaria n. 21, de 1948

Portaria n. 22, de 1948

Portaria n. 23, de 1948

Portaria n. 24, de 1948

Portaria n. 25, de 1948

Portaria n. 26, de 1948

Portaria n. 27, de 1948

Portaria n. 28, de 1948

Portaria n. 29, de 1948

Portaria n. 30, de 1948

Validação de diplomas de Escolas de Comércio por correspondência

Curso de Bacharel e Perito

Conferência ilustrada

Dr. Luiz Guimarães

Prefeitura Municipal de Nilópolis

PORTARIAS

O Prefeito Municipal de Nilópolis, usando das atribuições que lhe confere a legislação em vigor,

Resolve considerar licenciado, nos termos do artigo 28, § 1º, do Decreto-lei n. 687, de 1º de fevereiro de 1943 e de acordo com o laudo médico, o extranumerário diarista Benedito Costa, com salário integral, para tratamento de saúde, em prorrogação.

Prefeitura Municipal de Nilópolis, 10 de maio de 1948

Resolve promover, por antiguidade, de acordo com o art. 55 do Decreto-lei n. 624, de 28 de outubro de 1942, o Fiscal de Obras, do Quadro II, Enéas Pereira Belém, da classe "K" para a classe "L", vaga em virtude da promoção de Hildeberto Freire de Carvalho.

Prefeitura Municipal de Nilópolis, 18 de maio de 1948.

Resolve promover, por merecimento, de acordo com o art. 56, do Decreto-lei n. 624, de 28 de outubro de 1942, o Fiscal de Obras, do Quadro II, Hildeberto Freire de Carvalho, da classe "L" para a classe "M", vaga em virtude do falecimento de Luiz Martins do Amaral.

Prefeitura Municipal de Nilópolis, 18 de maio de 1948.

Concede, nos termos dos artigos 161, § 4º e 163 do Decreto-lei n. 624, de 28 de outubro de 1942, e de acordo com o laudo médico, ao Fiscal de Obras, classe "K", do Quadro II, Mariño Hemeiterio de Oliveira, sessenta dias de licença, com vencimentos, para tratamento de saúde, em prorrogação.

Prefeitura Municipal de Nilópolis, 18 de maio de 1948.

Concede nos termos do art. 28, § 2º, do Decreto-lei n. 687, de 1º de fevereiro de 1943, e de acordo com o laudo médico, ao extranumerário mensalista, Francisco Soares, 10 dias de licença para tratamento de saúde, com o salário integral, a partir de 11 do corrente mês.

Prefeitura Municipal de Nilópolis, 18 de maio de 1948

Resolve designar, a partir de 1º do corrente mês, de acordo com o artigo 88 do Decreto-lei n. 624, de 28 de outubro de 1942, o Contínuo, classe "H", do Quadro III, José de Castro e Silva, para exercer a função de Chefe do Serviço de Portaria, do Quadro IV.

Prefeitura Municipal de Nilópolis, 20 de maio de 1948.

JOÃO DE MORAIS CARDOSO JUNIOR, Prefeito

Validação de diplomas de Escolas de Comércio por correspondência

Registro de Economistas - Contadores - Atuários - Professores e Diplomas de Escolas Superiores. Rua 1ª de Março, 97 - 1º andar. Telefone 23-4686 - Associação dos Atuários - Contadores - Economistas. Aceita procuração do interior do Brasil.

Curso de Bacharel e Perito

Para os diplomados ou não diplomados em contabilidade. Brasileiros ou estrangeiros. Informações para todos os endereços do interior dos Estados. Carta para resposta. ESCOLA DE COMERCIO E CIENCIAS - Caixa Postal n. 3.024, Rio de Janeiro. Registro de diplomas de escolas de comércio ou superiores. Rua 1ª de Março, 97, 1º andar. Telefone 23-4686. Prof. Lupericio Penteado. Expediente das 10 às 17 horas. Aceita procuração do interior do País e alunos por correspondência e legalização de Atuários na forma do projeto 1250.

Conferência ilustrada

A conhecida escritora argentina prof. Primavera Acuña de Mones Ruiz, sob os auspícios da "Associação Tucumana", realizou na sede da Caixa Nacional de Economia Postal, em Buenos Aires, no dia 12 do corrente, importante conferência sobre o tema "De Tucumã a la Antártida Argentina", ilustrada com filmes cedidos pelo Ministério da Marinha. Notícias chegadas da capital portenha descrevem os aplausos obtidos pela ilustre educadora, com significativo numero de trabalhos publicados, dentre os quais destacamos "Tucumán" (Terra de beleza, de tradição e de riqueza).

Os escritores argentinos Emilio Teran Frias e Daniel P. Torres Gomez, presidente e secretário da pujante agremiação, nos enviaram gentil convite. Gratos.

J. VIEIRA & Cia.

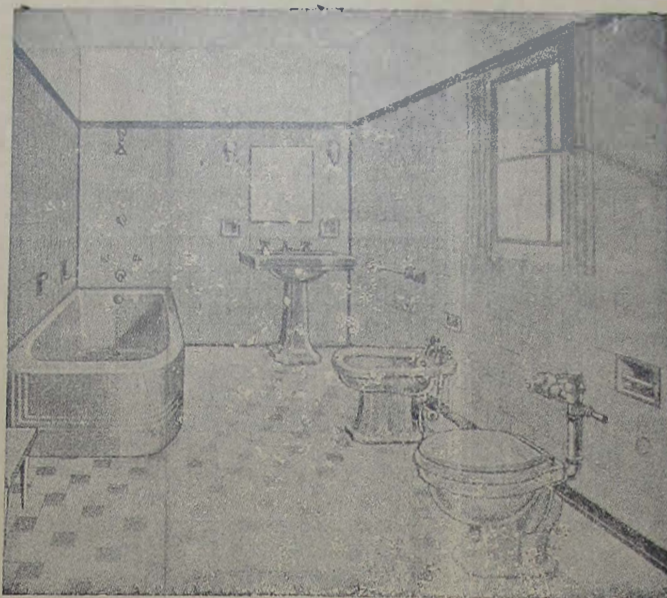

Aparelhos sanitarios - Azulejos - Mosaicos - Ladrilhos hidraulicos B R C.

Cerâmicas: "São Caetano" e "C C B" - Filtros - Metais - Fogões e fogareiros elétricos "Rei" - Fogões - Chuveiros.

Ventiladores - Lampadas - Materiais para instalações elétricas e hidráulicas.

LOJA E ESCRITORIO:

Rua Marechal Floriano Peixoto, 2191 - Tel. 263
Nova Iguaçu - E. do Rio

Ginásio Municipal de Nova Iguaçu

Matriculas abertas para o

CURSO DE ADMISSÃO

NO

Externato Fluminense

SITO Á

R. Bernardino Melo, 1225 - Nova Iguaçu

HORÁRIO:

8 às 11 e 19 às 21 horas

Causas diversas, tratamentos diferentes

O intestino pode deixar de funcionar por dois motivos: suas paredes estão relaxadas (preguiça intestinal) ou se contraem tão fortemente que não conseguem movimentar-se. Em ambos os casos, a consequência é a mesma: o intestino deixa de esvaziar-se. Entretanto, porque as causas são diferentes, o tratamento nem sempre pode ser o mesmo.

Para tratar a prisão de ventre, não siga conselhos de qualquer pessoa, procure um medico.

SNES

ROUPAS PARA HOMEM

Alfaiataria Santos

R. Mal. Floriano, 1988
TEL. 280 - NOVA IGUAÇU

Vende-se

casa com 3 salas, 1 quarto, copa, cozinha, banheiro completo, 2 varandas, terreno 1 800m2, bem cercada, galinheiros, galpão, água suficiente, jardim e pomar. Tratar com o sr. Will, na Avenida Araguaia, 200 (antiga Rala).

3-3

INDICADOR

Profissional

Medicos

Dr. Pedro Regina Sobrinho - Médico operador. Partos. - Consultas diárias das 8 às 16 hs. - R. Bernardino Melo, 1763. Tel. 284. - Nova Iguaçu.

Dr. Adolpho S. Rezende. - Clinica Geral, Cirurgia, Partos. Diariamente, exceto às 2ªs. feiras. - Rua Bernardino Melo, 1717 - Fone 183. - Nova Iguaçu.

Advogados

Dr. Paulo Machado-Advogado - R. Getulio Vargas, 87. Fone: 282. - Nova Iguaçu.

Dr. José Basilio da Silva Junior - Advogado - Escritório: Rua da Quitanda, 50, 1º andar. S. 1. Tel. 43 6542.

Dr. Antonio Ciani - Advogado. Rua Marechal Floriano, 2039 - Tel. 226 - Nova Iguaçu. - Rua Quitanda, 19 - Tel. 22 4693 Rio de Janeiro.

Tabelião

Cartorio do 2º Ofício de Notas - João Bittencourt Filho - Oficial do Registro de Títulos e Documentos. Comarca de Duque de Caxias - E. do Rio.

Dentistas

Luiz Gonçalves - Cirurgião Dentista - Diariamente das 8 às 18 horas. Rua Bernardino Melo n. 2139. Telefone, 314. Nova Iguaçu.

Dr. Pedro Santiago Cosala - Cirurgião Dentista. Ralo X (Edifício Ouvidor). Rua Ouvidor, 169, 8º andar, sala 811. Telefone, 43-6503 - Rio.

RUBEM SILVA - Cirurgião-dentista. - Ed. Carioca, 2 andar, s. 220. Telefone, 42-5951. Rio de Janeiro.

Despachante

Escritorio Técnico Comercial - Santos Netto & Irmão (Contadores e Despachantes). Serviços comerciais em geral. Rua dr. Getulio Vargas, 22. Tel. 208 - Nova Iguaçu.

CONSTRUTORES

João Simonato - Construtor licenciado. - Encarrega-se de construções e reconstruções em geral e sob administração. - Res.: Rua Marechal Floriano, 2036 - Casa II - Nova Iguaçu.

Roberto Baroni Soares - Construtor licenciado no Município de Duque de Caxias. Residente em Nova Iguaçu à rua Edmundo Soares, 304.



Dr. Luiz Guimarães

CLÍNICA MÉDICA - CRIANÇAS
Residência: Av. Santos Dumont, 40
Telefone, 8

CONSULTÓRIO:
Rua 5 de Julho, 41 - Tel. 206
HORARIO:
(Diariamente)

Das 9 às 11 horas

Dr. M. C. Florence

Doenças das senhoras - Pré-natal - Partos
Consultorio: Ed. Darke. Rua 13 de maio, 23, 16º andar, salas 1633/84. 2ª, 4ª e 6ª, das 9 às 11 horas - RIO
Residência: Rua Bernardino Melo, 2085 - Telefone, 19

Das 16 às 18 horas

Oficina Mecânica

REFORMAS DE AUTOS EM GERAL

Pinturas, capotas e estufamentos
Consertos de baterias diversas

Umberto Ambrosi

R. MAJOR ANICETO DO VALE, 72-NOVA IGUAÇU-E. do Rio

RÁDIOS

PILOT - PHILCO - R. C. A. - EMERSON

Rua Getulio Vargas, 2 — Telefone 264 — Nova Iguaçu

CASA LAURA

Temporada de caça de 1948, Seja um rapaz elegante para todo o território...

(Conclusão da 4ª página)

dos Estados; e) nos terrenos compreendidos em uma faixa de 6 (seis) Km em torno das Estâncias Hidromineiras, existentes no território nacional e nos agúdes, no Nordeste.

5º — Fica proibida por 1 (um) ano a caça das seguintes espécies: de Jacutingas, Jós e Mutuns, em todos os Municípios do Estado; de Jacupembas, Jacús Macucos e Úrus (capoeiras), nos Municípios de Angra dos Reis, Friburgo e Teresópolis; de Codornas, nos Municípios de Araruama, Cabo Frio, Casemiro de Abreu, São Pedro D'Aldeia e Saquarema.

6º — Fica limitado ao seguinte número de peças que poderá cada caçador amador abater num dia de caçada: caça de pélo, uma de cada espécie; capoeiras (úru), 4; codornas, 12; inhambús, 4; jacús, 2; marrecos e marrecões (de cada espécie), 12; macucos, 2; narcejas, 12; narceões, 4; e pombas, 15.

7º — Ficam estabelecidos os seguintes períodos para apresentação de declaração de estoque: 2º período de 1948: até 31 de outubro, abrangendo as transações efetuadas até 30 de abril; 1º período de 1949: até 31 de maio, abrangendo as transações efetuadas até 30 de abril.

8º — As firmas que comerciarem em leporíferos (borboletas) ou curiosidades com elas feitas, deverão apresentar suas declarações de estoque até 31 de julho e 31 de janeiro de cada ano, abrangendo as transações efetuadas até 30 de junho a 31 de dezembro respectivamente.

9º — As firmas que comerciarem em animais silvestres vivos, ficam obrigadas à apresentação de declaração de estoque até 15 dias após o início e encerramento do período de caça no Estado ou Território onde tiverem sede as suas matrizes ou filiais, bem como à demonstração do movimento mensal durante o período do defeso.

10º — Os infratores das presentes instruções ficam sujeitos às penalidades estabelecidas no Código de Caça (Decreto lei 5894, de 20-10-943), ficando revogadas as disposições em contrário.

Fiscalização da 2ª Região em Nova Iguaçu, 13-5-948.

JORGE DE CAMPOS — Fiscal

A CASA LAUDAN

Vende e conserta máquinas de escrever, somar, calcular e registradoras.

Artigos para escritório, e papelaria. Arquivos e cofres. Fogões a óleo e querosene dos últimos tipos. Artigos de alumínio

R. Marechal Floriano, 2405 - N. Iguaçu

Sociedade Laticínios União Ltda.

Usina e Entrepósito de Leite
Laboratórios completos para análises de leite

MATRIZ:

AVENIDA FRANCISCA DE ALMEIDA, 1419 (Edifício próprio)
NILOPOLIS — Estado do Rio

FILIAL:

USINA: RUA S. JOÃO BATISTA, 502 (Edifício próprio)
VILA MERITI — E. do Rio

JOSÉ MARIA TEIXEIRA
SÓCIO GERENTE

A Varanda de Nova Iguaçu

de Manoel Pereira Bernardes Jr.

Móveis de vime em geral, vassouras, espanadores, etc.
Rua Marechal Floriano, 2351-Tel. 67-Nova Iguaçu-E. do Rio

DARCY, ALFAIATE

Rua Marechal Floriano, 2363

Nova Iguaçu Estado do Rio

Organização Técnica Contábil

SOB A DIREÇÃO DOS CONTADORES

MANOEL JOAQUIM RIBEIRO FILHO

— E —

MANOEL PEDRO DE ALMEIDA COUTO

Contratos — Distratos — Legalizações de Firms — Pagamentos de Impostos — Defesas — Averbações, etc.

DEPARTAMENTO ESPECIALIZADO DE CONTABILIDADE

Agentes de "A Piratininiga", Cia. Nacional de Seguros Gerais e Acidentes de Trabalho.

Praça 14 de Dezembro, 90—Sob.—Tel. 436

NOVA IGUAÇU — E. do Rio

Boa vontade no trabalho

Todo trabalho deve ser feito com disposição, alegria e bom humor. Fora dessas condições, até a mais leve ocupação pode tornar-se insuportável, causar mal estar e preguiça.

Procure ter boa vontade para trabalhar, encarando suas ocupações com alegria e bom humor.

SNES.

Alfaiataria Santos

R. Mal. Floriano, 1938

TEL. 280 — NOVA IGUAÇU



FRACOS ANÊMICOS
TOMEM
Uinho Creatado
"SILVEIRA"
Grande Tônico

Trabalhos gráficos?

Na redação deste jornal

Oficina Mecânica Iguaçu

Conserto e reforma geral de automóveis e caminhões. — Solda-se a oxigênio. — Adaptação de freios hidráulicos a qualquer tipo de carro.

DUCCINI & FRANCO

R. Marechal Floriano, 2376—NOVA IGUAÇU—E. do Rio

BANCO DO BRASIL S. A.

O MAIOR ESTABELECIMENTO DE CRÉDITO DO PAÍS

Filial de Nova Iguaçu - Estado do Rio: Praça 14 de Dezembro, 98

Telefs.: 4 (Contadoria) e 25 (Gerência)-End. Tel.: "Satélite"-Caixa do Correio, 3

Condições para as contas de depósitos

Depósitos sem limite 2% a. a.

Depósito inicial mínimo, Cr\$ 100,00. Retiradas livres. Não rendem juros os saldos inferiores àquela quantia, nem as contas liquidadas antes de decorridos 60 dias a contar da data de abertura.

Depósitos Populares — Limite de Cr\$ 10.000,00 . 4 1/2 % a. a.

Depósitos mínimos, Cr\$ 50,00. Retiradas mínimas, Cr\$ 20,00. Não rendem juros os saldos: a) inferiores a Cr\$ 50,00; b) excedentes ao limite; c) das contas encerradas antes de decorridos 60 dias da data da abertura.

Depósitos limitados — Limite de Cr\$ 50.000,00 . 4 % a. a.

— Limite de Cr\$ 100.000,00 . 3 % a. a.

Depósitos mínimos, Cr\$ 100,00. Retiradas mínimas, Cr\$ 50,00. Não rendem juros os saldos inferiores a Cr\$ 100,00. Demais condições idênticas às de Depósitos Populares.

Depósitos a Prazo Fixo:

Por 6 meses	4% a. a.
Por 12 meses	5% a. a.
Com retirada mensal da renda, por meio de cheques:	
Por 6 meses	3 1/2 % a. a.
Por 12 meses	4 1/2 % a. a.
Depósito mínimo — Cr. 1.000,00.	

Depósitos de Aviso Prévio:

Para retiradas mediante prévio aviso:

De 30 dias	3 1/2 % a. a.
De 60 dias	4 % a. a.
De 90 dias	4 1/2 % a. a.

Depósito inicial mínimo — 1.000,00.

Letras a prêmio: Selo proporcional. Condições idênticas às de Depósito a Prazo Fixo

Faz, nas melhores condições, todas as operações bancárias

COBRANÇAS — TRANSFERÊNCIAS DE FUNDOS.

DESCONTOS de letras, saques e cheques sobre esta ou quaisquer outras praças.

EMPRÉSTIMOS em contas correntes com caução de duplicatas.

CRÉDITO AGRÍCOLA a longo prazo, sob a garantia exclusiva da fruta.

CRÉDITO PECUÁRIO a longo prazo para nutrio de criação, aquisição do gado para engorda, recriação, etc.

CRÉDITO INDUSTRIAL para compra de matérias primas, melhoramento, aperfeiçoamento e aquisição de maquinário.

São atendidos, com a maior presteza, todos os pedidos de informações e esclarecimentos sobre quaisquer operações da Carteira de Crédito Agrícola e Industrial, que se acha em pleno funcionamento.

Agências em todas as capitais e principais cidades do Brasil
Correspondentes nas demais e em todos os países do mundo

Caminheiros com Humildade
...
Cine Verde
...
Pedra Fundamental
...
Quarta-Feira
...
Quinta-Feira
...
Portarias
...
Corrigenda
...

Caixa Beneficente Amparo Popular

Hoje, às 16,30 hs., à rua Georgina Moreira, 408, em Nilópolis, vai realizar-se uma sessão solene comemorativa do 12º aniversário da Caixa Beneficente Amparo Popular.

Nessa oportunidade, tomará posse a nova Diretoria, que está assim constituída: Presidente, João da Mata Peixoto; vice-presidente, Alberto Sousa; 1º secretário, Benedito Moraes; 2º secretário, Carlos Pelinca do Amaral; 1º tesoureiro, Jorge Xavier; 2º tesoureiro, Domício Pereira da Silva; procurador, João Ferreira de Almeida; e bibliotecário, Ewaldi Rodrigues Moreno. Comissão de Sindicância: Herede de Castro, Euclides Rodrigues dos Santos e Osvaldo de Sousa Borges. Conselheiro: Manoel de Carvalho Alves.

Pedra fundamental

Hoje, às 15 horas, será lançada a pedra fundamental da Igreja Evangelica Assembléia de Deus, à rua Marechal Floriano, ao lado da casa n. 1.110.

Agradecimento

A viúva Zilda Mello e a família Dr. Francisco Souza Mello vêm, por intermédio deste agradecer as homenagens prestadas pelos srs. Comerciantes e demais pessoas desta cidade, quando da passagem do feretro de seu ente querido, ALADYR, confessando-se sumamente gratos a todos os que, por qualquer forma, tiveram: tão nobres gestos de solidariedade e piedade cristã.

Nova Iguaçu, maio de 1948.

Caminheiros com Humildade

Terça-feira á noite, no Centro Espirita Caminheiros com Humildade, em Nilópolis, os moços que estudam a doutrina de Kardec realizaram mais uma festa cheia de cordialidade e alegria. O orador oficial foi o dr. Francisco Manoel Brandão, colaborando ainda para o maior brilho da festa moços de Nilópolis, Mesquita, Nova Iguaçu, etc.

O Caminheiros com Humildade, do qual é presidente o sr. Julio Chambarelli, está patrocinando a construção de uma grande obra — a Escola Amor e Obediência.

Line Verde

HOJE — Jornais Nacional e da Fox; um desenho; o filme: "California", com Ray Milland, Barbara Stanwick e Barry Fitzgerald; e a continuação do filme em série: "Os tambores de Fú Manchú".

AMANHÃ E TERÇA-FEIRA — Jornais Nacional e Paramount; o drama: "Encontro secreto", com William Gargan e Pat O'Moore; e o drama: "Noite tenebrosa", com Basil Rathbone e Nigel Bruce; e a continuação do filme em série: "Tesouro do pirata".

QUARTA-FEIRA — Em benefício da Festa de Santo Antonio, o drama religioso: "A Virgem Morena", com José Luiz Jimenez e Amparo Morillo.

QUINTA-FEIRA — Jornal Nacional; o drama: "Melodia fatal", com Basil Rathbone; e o filme: "Tragedia no mar", com Richard Denning.

Nelson Trigueiro

Despachante Municipal Av. Nilo Peçanha, 23 (Edifício Nice) - 4º andar, sala 7 - Tel. 277 Nova Iguaçu — E. do Rio

Vende-se

um conjunto para Luz, completo, para Sítio. Tratar à Rua Aniceto do Vale, 88 — Nesta 1-3

COMARCA DE NOVA IGUAÇU Edital

De publicação de documentos, em processo de loteamento de terras, com o prazo de 10 dias, como obaio se declara:

Henrique Duque Estrada Meyer, Oficial da Primeira Circunscrição do Registro de Imóveis da Comarca de Nova Iguaçu, Estado do Rio de Janeiro, por nomeação na forma da lei, etc.

Pelo presente edital, com o prazo de dez (10) dias e publicação por três (3) vezes, no Diário Oficial do Estado e no Correio da Lavoura, jornal que se edita nesta cidade, faço saber a quem interessar possa que por Schlick & Cia. Ltda., firma estabelecida no Rio de Janeiro, à rua Gonçalves Dias n. 67, representada, pela Sociedade Territorial Construtora "Solec" Limitada, nos termos da procuração outorgada nas notas do tabelião do 13º Ofício do Rio de Janeiro em 29 de setembro de 1947, no livro n. 109, fls. 126v, e esta por seus socios Walter Modesto da Silva e Antonio de Sousa Pinto, foram depositados neste Cartório, para inscrição nos termos do Decreto-lei n. 58, de 10 de dezembro de 1937, regulamentado pelo Decreto n. 3.079, de 15 de setembro de 1938, a planta do loteamento, o memorial, os títulos de domínio e mais documentos exigidos por aqueles diplomas legais, sendo objeto do loteamento a seguinte área de terreno: — "área com 310.000 metros quadrados, desmembrada da antiga Fazenda da Posse, que foi de propriedade do Comendador José Ricardo Modesto Leal, com as seguintes dimensões: — a começar do entroncamento das estradas para Ambal e Santa Rita, medindo pelo lado direito, de frente, sobre o alinhamento da estrada á direita, em angulo de 20º 30' 65 ms., daí em angulo de 92º 45' á direita em linha reta até encontrar a estrada para Ambal, 618ms.50, daí, até encontrar o ponto de partida no entroncamento, com a estrada de Santa Rita, de frente, sobre o alinhamento da Estrada de Ambal, 916ms.70". Em conformidade com os Decretos aqui citados fica concedido aos interessados o prazo de trinta (30) dias, contado da ultima publicação do presente, para o efeito de impugnações, findo o qual, independentemente de

E. G. Iguaçu

RESUMO DOS ATOS DO SR. PRESIDENTE:

a) — Convidar o "Gremio Manoel Branco", "Centro Academico Evaristo da Veiga" e "Garani Voleibol Clube" para disputarem partidas amistosas de basquete e voleibol nos proximos dias 5, 12 e 19 de junho, respectivamente; b) — officiar á LID comunicando não haver abjeção quanto á transferencia do amator Alcides Manoel da Costa á indicando delegados deste Clube para servir em no Campeonato local; c) — atender ao pedido formulado pelo atleta Osni Ferreira de Azevedo; d) — tomar conhecimento e arquivar o officio n. 3207/248 do C. R. Vasco da Gama o os boletins ns. 4 e 5, da LID; e) — atender ao pedido do A. C. Aliados, relativo á cessão de nossa praça de esportes, para o mesmo disputar o Campeonato da LID; f) — incluir no quadro social, como contribuinte, o sr. José Pacheco e expedir 2ª via de carteira social para o socio Milton Gomes; g) — decretar luto official por 3 (três) dias em virtude do falecimento do associado Aladir Cardoso de Melo e officiar á familia enlutada; h) — fazer realizar no proximo dia 12 de junho o tradicional Baile da Chita, sendo o traje vestido de baile (chita) para damas e o de passeio com preto para cavalheiros; i) — realizar, com artistas de rádio e teatro, no proximo dia 30 (hoje), ás 19,30 horas, um festival artístico.

Nova Iguaçu, 26-V-1948. OSMAR LAPORT DA MOTA 1º Secretário

oferecimento de impugnação, será levada a efeito a inscrição. Para constar foi passado o presente e outros de igual teor, para publicação e afixação, nos termos da lei. Dado e passado nesta cidade de Nova Iguaçu, Estado do Rio de Janeiro, aos vinte e cinco (25) dias do mês de maio do ano de mil novecentos e quarenta e oito (1948) Eu, Henrique Duque Estrada Meyer, Oficial, o subscrevi e assino. A presente copia confere com o original que, em data de hoje, foi afixada no lugar de costume deste cartório, estando selado em conformidade com a lei. Nova Iguaçu, 25 de maio de 1948. Henrique Duque Estrada Meyer. 1-3

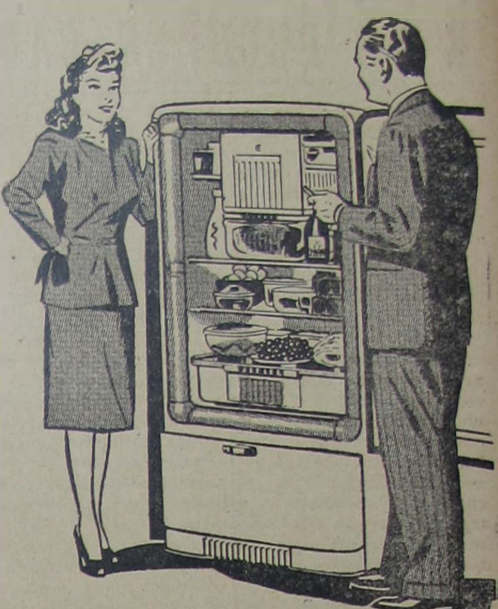

Geladeira Alaska com 5 anos de garantia Lojas La Cava - Rua Marechal F. Peixoto no. 2399

Qual a mais linda jovem Iguaçuana de 1948? 8ª. Apuração deste concurso

Seguro de vida Acidentes Pessoais e do Trabalho, Fogo, Automóveis, Fidejussão. Roberto Cabral Corretor Oficial R. Governador Fortela, 314 Telefone, 418

TERRENO NOVA IGUAÇU' — Vendo ótimo terreno, medindo 20 x 60, distante 300 metros da Estação, com agua encanada, luz, rede telefônica, calçamento, situado á Rua Paulo Frontin, existindo no mesmo uma Vila com 3 casas antigas, com uma renda mensal de Cr\$ 500,00. O terreno presta-se para construção de uma avenida. Preço: Cr\$ 120.000,00. Facilita-se parte do pagamento. Tratar com Manoel Quaresma, em Nova Iguaçu, á Av. Nilo Peçanha, 45. Fone 234. No Rio: Rua Buenos Aires, 19, 2º andar, sala 3 — ás quintas-feiras das 16 ás 18 horas.

Prefeitura Municipal de Nova Iguaçu

PORTARIAS

- O Prefeito Municipal de Nova Iguaçu, usando das atribuições que lhe confere a legislação em vigor, Resolve nomear, de acordo com o art. 268 do Decreto-lei n. 624, de 28 de outubro de 1942, Vesna Morana Barros para exercer, como substituto, o cargo de Professor, do Quadro Suplementar, durante o impedimento do respectivo titular, Solange Ferreira Fraga, que se encontra em gozo de licença especial, a partir de 15 do corrente. Prefeitura Municipal de Nova Iguaçu, 20 de maio de 1948. Concede, nos termos do art. 120, item IV, da Constituição Estadual, ao Capataz, Valdemar Sabino Barbosa, extranumerario mensalista do Quadro Especial, seis meses de licença especial, a partir de 1º de junho vindouro, com salário integral. Prefeitura Municipal de Nova Iguaçu, 21 de maio de 1948. Concede, nos termos do art. 120, item IV, da Constituição Estadual, ao Artífice Cristóvão Duarte, extranumerario mensalista do Quadro Especial, seis meses de licença especial, a partir de 15 do corrente, com salário integral. Prefeitura Municipal de Nova Iguaçu, 21 de maio de 1948. Resolve admitir, nos termos do art. 14, combinado com o art. 15 do decreto-lei n. 687, de 1 de fevereiro de 1933, Elizeu Rodrigues Alves para exercer, como extranumerario mensalista, a partir de 1º do corrente, a função de Motorista, da Divisão de Engenharia — Serviços Industriais (Oficinas), com o salário mensal de Cr\$ 1.000,00 (um mil cruzeiros), de acordo com a tabela aprovada pelo decreto n. 154, de 20 de março de 1946, alterada pelo decreto executivo n. 1, de 6 de fevereiro de 1948. Prefeitura Municipal de Nova Iguaçu, 28 de maio de 1948

SEBASTIÃO DE ARRUDA NEGREIROS — Prefeito

CORRIGENDA:

Ato datado de 12 do corrente mês, que nomeia Valdemar Corrêa Lobo para exercer, interinamente, o cargo de Fiscal do Distrito: onde se lê Classe "J", leia-se Classe "I". Nova Iguaçu, 28 de maio de 1948.

SEBASTIÃO DE ARRUDA NEGREIROS — Prefeito

FUBÁ REAL EMPACOTADO FABRICADO COM MILHO DESPOLDADO Um produto que se impõe pelo seu alto valor alimentício. Sua qualidade e seu sabor não se encontram em nenhum outro. O melhor entre os melhores. FUBÁ REAL EMPACOTADO UM PRODUTO DA Moagem Brasil, de IRMÃOS COUTINHO



Batalha da produção de gêneros alimentícios E DE RECUPERAÇÃO ECONOMICA

O Secretário de Agricultura deste Estado, sr. Edgard Teixeira Leite, visitou demoradamente os trabalhos que estão sendo orientados pelos técnicos da mesma Secretaria, na Baixada Fluminense, no Município de Itaboraí, na Fazenda "Santa Teresinha", de propriedade da Cia. Eletroquímica Fluminense.

Esta empresa está realizando uma obra notável de recuperação agrícola, que é um exemplo da colaboração com os poderes públicos, na batalha da produção de gêneros alimentícios e de recuperação econômica da tradicional região fluminense. Além da produção em massa, os trabalhos ora visitados visam resolver problemas agrônomicos e de economia agrícola. Assim, estão sendo plantados em curvas de nível, com cobertura de palha, cerca de trezentos mil pés de abacaxis, visando impedir o problema da erosão e o barateamento das culturas.

Os métodos adotados são, parece, pela primeira vez ensaiados no país, sendo en-

tre tanto correntes no Hawaii, onde os terrenos cultivados com abacaxis são cobertos de papel apropriado, evitando o nascimento de hervas daninhas.

Além de cereais, a Companhia de Alcalis está executando um programa de plantio de um milhão de pés de eucaliptus.

Os técnicos da Secretaria estão adotando o processo de produção no local das plantações, de mudas necessárias, o que tem trazido grande redução no custo, evitando despesas de transporte e assegurando as melhores condições de nascimento.

A empresa tem assegurado todos os recursos e os resultados animadores levam-na a promover a mecanização de outras lavouras, estando adquirindo poderosos tratores e implementos agrícolas para este fim.

A propriedade "Santa Teresinha" estava anteriormente abandonada e por isso, os trabalhos ora em execução se revestem de particular interesse, sendo que os mesmos estão sendo exe-

cutados pelos agrônomos srs. Gilberto Mendes Carneiro e Raimundo Rodrigues de Almeida.

A Secretaria de Agricultura deste Estado está realizando, no Leprosário de Iguaçu, um plano de aproveitamento das terras daquela colônia, onde está fazendo grande plantio de árvores frutíferas, além de culturas diversas, concorrendo para melhorar a alimentação.

Também está executando um plano de arborização e ajardinamento, que irão dar àquela nosocômio condições melhores para a vida de seus internados.

Vão ser plantadas cerca de oito mil árvores frutíferas, estando os trabalhos muito adiantados.

LINHAS EM GERAL
Alfaiataria Santos
R. Mal. Floriano, 1958
TEL. 280 — NOVA IGUAÇU

Dr. Carvalho de Rezende
MÉDICO OCULISTA

Consultório:
Rua Buenos Aires, 135-9º and.
— Rio de Janeiro —
HORARIO: 8,30 às 11,30 e 14,30 às 17,00

CORREIO DA LAVOURA

FUNDADO EM 22 DE MARÇO DE 1917
Red. e Oficinas: Rua Bernardino Melo, 2075
ANO XXXII NOVA IGUAÇU (Estado do Rio), 30 DE MAIO DE 1948 N. 1.621

Os preceitos do dia

PERIGO DOS TOSSIDORES

O tuberculoso é fonte permanente de contágio. Quando tosse espalha bacilos e os transmite aos que estão próximos. Não se aproxime muito dos indivíduos que tosse e, ao visitar um tuberculoso, conserve-se discretamente à distância.

PAPEL DA HIGIENE MENTAL

A higiene mental não consiste simplesmente em prevenir as doenças do cérebro e da razão. Seu campo de ação é bem mais vasto — ela ensina como formar ou conservar um espírito forte e sadio. Pratique os preceitos da higiene mental, para ter o espírito forte e sadio.

OUVIDO E SAUDE

Os defeitos da audição, frequentemente, são progressivos. Quando descobertos no início, o tratamento levará à cura ou, pelo menos, ao estacionamento do processo. Evite males incuráveis, procurando o especialista ao sentir os primeiros sinais de perturbações da audição.

AVISO

Instituto dos Industriários Agência em Nova Iguaçu CONCURSO PARA AUXILIAR

1 — O Instituto dos Industriários comunica que estarão abertas, de 1º a 15 de junho, as inscrições em concurso para a carreira em epígrafe, da primeira categoria do seu quadro de pessoal, nas seguintes localidades deste Estado:

SEXO	LOCALIDADE	ENDEREÇO
Masculino e feminino	Nova Iguaçu	Av. Nilo Peçanha, 66
e	Marquês de Valença	Ed. "Lourenço Januzzi"
e	Petrópolis	R. 16 de Março, 272
e	Magé	Praça Nilo Peçanha, s/n

2 — Os candidatos, para se inscreverem, deverão cumprir as seguintes exigências:

- prova de ser brasileiro nato ou naturalizado há mais de dois anos e de contar mais de 18 anos e menos de 30 na data de «encerramento das inscrições»;
 - prova de estar em dia com o serviço militar, em se tratando de candidato do sexo masculino;
 - dois retratos tamanho 3 x 4 cm, de frente e sem chapéu;
 - taxa de inscrição de Cr\$ 20,00 (vinte cruzeiros).
- 3 — Os candidatos inscritos deverão ser submetidos às seguintes provas:

- PROVA BÁSICA — Questões objetivas de Português, Aritmética e Geografia do Brasil.
- PROVA ESPECIALIZADA — Redação.
- PROVA COMPLEMENTAR — Dactilografia.

Nova Iguaçu, 30 de maio de 1948

WILBERTO TINOCO DE CARVALHO — Agente.

TRABALHOS DO MÊS DE MAIO

DO AVICULTOR

É o mês em que se verifica o início de franca atividade em avicultura. As aves, em plena plumagem, cristas rubras e cacarejando imprimem um aspecto alegre e animado.

Os ovos recolhidos de vem ser destinados à reprodução, porque as aves transmitem todo seu vigor à descendência.

Não havendo galinhas chocas, deve-se recorrer à incubação artificial.

A utilidade dos capões adestrados então se evidencia porque, nascidos de pintos, são estes reunidos àqueles em gaiolas criadeiras.

Referindo-se à vantagem da criação neste mês, o dr. Oswaldo de Siqueira assim se manifesta: — "É conseguir que as aves já estejam em bom desenvolvimento e, portanto, com re-

sistência para atravessar o período em que o epitélio contagioso geralmente surge. Os galos destinados às exposições são mantidos em gaiolas colocadas em quartos sombrios. As fêmeas devem permanecer afastadas dos machos porque de outra forma ficariam prejudicadas na plumagem para os certames esportivos. Os avicultores caprichosos que demonstram o que possuem, têm, no mês de maio, o seu período máximo de trabalho".

DO APICULTOR

Verificar a presença da rainha e substituí-la caso seja de má qualidade. Comprar ou trocar rainhas de raça com outros apicultores ou estabelecimentos idôneos. Pintar as colmeias, limpar os «plateaux» e raspar o «propolis».

Agencia Chevrolet Iguassú

Pecas e Acessorios em Geral
CHEVROLET
Concessionária dos produtos de General Motors do Brasil e distribuidora das Geladeiras Frigoríficas e Camaras de todas as marcas. — Oficina mecânica a cargo de técnicos competentes.
PRODUTOS MOBILIL INSETICIDAS SHELL TOX

João R. Cardozo

Representante da Shell Mex Brazil Lte.

Rua 13 de Março, 48 — Tel. 272
NOVA IGUAÇU E. DO RIO

Horticultura - Avicultura

RAÇÕES BALANCEADAS

para pintos, frangos, galinhas e porcos, a mistura mais perfeita para um rápido crescimento e engorda.

Faça as suas compras na HORTICULTURA, AVICULTURA, no Mercado Municipal

HOMOPATHIA
prefira
- ENCONTRADA EM TODAS AS FARMACIAS DO BRASIL -
1858 COELHO BARBOSA 1948

O CAMINHÃO INTERNATIONAL

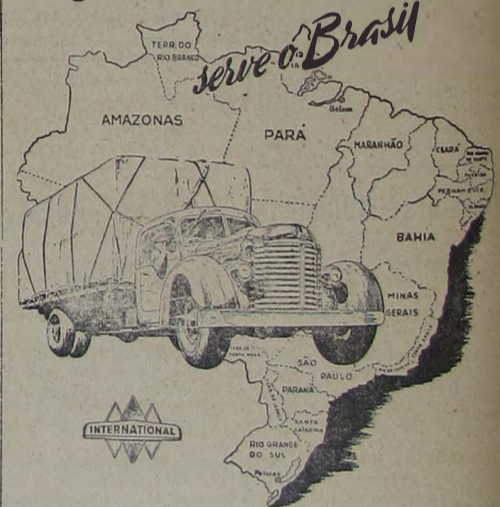

Desde 1926 o International serve o Brasil transportando mercadorias e gêneros de primeira necessidade das centros produtores aos centros consumidores.

Do Norte ao Sul, a rede de distribuidores e concessionários International está sempre ao dispor dos proprietários de caminhões International para prestar-lhes assistência mecânica necessária.

Concessionarios nesta cidade
Alberto Coccozza S. A.

A Camara convocou
Foi concedida
recolhimento, s
Chequei, ouvi
e ANOTEI...
LUIZMAR