

# Serão construídos mesmo abrigos para os passageiros de ônibus

## Inaugurada domingo, solenemente, a Represa Epaminondas Ramos



**LUIZ MAR**

Quem compareceu à sessão de segunda-feira e assistiu, atento, aos trabalhos da Câmara, já agora de uma cadeira colocada ali em plano elevado, de certo percebeu logo que as coisas não iam bem, que no céu do Legislativo densas nuvens anunciavam tempestade próxima, que os vereadores, assim no início da semana, não estavam assistidos por uma boa estrela, aquela que os pudesse conduzir, com serenidade, tolerância e compreensão, ao objetivo que lhes indica o dever, qual seja o de se empenharem na realização de tudo o que possa engrandecer esta terra e beneficiar os seus filhos em geral.

Foi Bassi, na ausência ocasional do presidente da Mesa, declarar aberta a sessão e os pesadistas irem abandonando, em seguida, as suas cadeiras, numa manifestação silenciosa, mas bem clara, contra a direção dos trabalhos pelo primeiro secretário. Depois, Schiavo é que não deve ter gostado da história, pois viu-se obrigado a proceder, de novo, à leitura da ata... não sem o protesto de Bassi.

Mais tarde, quando em debate o projeto n. 28, referente à abertura de um crédito vultoso, os pesadistas requereram o adiamento da discussão, mas não tiveram o apoio da maioria. Resultado: cada um deles foi-se levantando, uns apinhando os seus chapéus e outros as suas pastas, e saindo porta a fora sem proferir palavra. Do seu lado, abandonado e triste, ficou como que um ponto em branco na pauta da Ordem do Dia...

Fez sentir Guimarães que a bancada pesadista havia entrado ali com o pé errado, e quanto a Bassi que estava ali com o espírito envenenado...

Bassi, então, ajuntou: — Estou sob a inspiração da Góndola do Diabo...

Ora, nesse meio tempo, quem não tinha nada com o peixe é que foi servir de motivo para se prolongar o debate e aumentar, de certo modo, a exacerbação já existente, sobretudo entre Carmelita e Bassi. Gótelip leu o artigo de Ailton Azeredo da Silveira — "Responsabilidade", publicado neste jornal, e solicitou a inclusão, na ata, de sua parte final, que se ajustava bem às considerações por ele expostas.

Carmelita pôs-se logo contra o requerimento. Nada disso! Saíra o trabalho no CORREIO DA LAVOURA, seu autor era um moço inexperiente e quem o tinha lido era Gótelip... Embora fosse a expressão da verdade, preferiu dizer que era pessimismo, derrotismo, irresponsabilidade, algo que podia depressa mudar de caráter do povo brasileiro!...

Uma tempestade em copo d'água! Que representou ela afinal? Quero crer que irritação, deslealdade, luta contra a liberdade de pensamento, incompreensão do que pode haver de útil no livre debate de nossos problemas.

Na sessão seguinte, pouco se modificou o ambiente de exaltação. Logo de início Passos leu um discurso, fazendo acusações sérias a Bassi. No entanto, houve um momento, semelhante à água fria no fervura, que distraiu os presentes. E' que o orador parou, remirou o papel que tinha nas mãos e justificou a interrupção por todos notada:

— Aqui está borrado...

Machado queria que o Presidente extraísse cópia de um documento de moradores de Beljurá Roxo e o remetesse à autoridade policial, pois denunciava um delito. Mas o presidente ia aguardar o pronunciamento da comissão encarregada de apurar os fatos.

Machado — Então solicito a v. excia. cópia desse documento para eu tomar as providências.

Presidente — V. excia. requiera por escrito.

Machado — Se v. excia. me indicar no Regimento Interno dispositivo que me obriga a isso...

Presidente — Mas v. excia. não pode requerer?

Machado — Posso e o farei imediatamente, desde que v. excia. me cite esse dispositivo; o que não posso é me submeter ao capricho de v. excia.

E abrindo os braços: — Assim não é possível, sr. Presidente.

Em discussão o projeto de abertura de um crédito suplementar, Carmelito se empenhou para que determinada verba fosse suprimida, alegando que, nesse sentido, já conseguira o assentimento do Prefeito.

Guimarães, então, apartei-se — Já fui considerado aqui por parte do sr. Prefeito e agora v. excia. está-se revelando por parte clandestina...

Logo depois o líder udenista usou da palavra para de

(Conclue na 7ª. página)

# CORREIO DA LAVOURA

Director-Gerente: AVELINO DE AZEREDO Fundador: SILVINO DE AZEREDO Director-Secretário: LUIZ DE AZEREDO

ANO XXXII NOVA IGUAUSSÚ (Estado do Rio), DOMINGO, 1 DE AGOSTO DE 1948 N. 1.617

## CAPACIDADE

AYLTON AZEREDO DA SILVEIRA

A faz muito tempo que não vamos a Avelar, aprazível localidade do Estado do Rio, situada na Linha Auxiliar da Estrada de Ferro Central do Brasil. O tempo que passou, contudo, não nos fez esquecer o espetáculo a que ali assistimos, fruto da desorganização reinante na sociedade em que vivemos.

Existe ali, como há em muitos outros pontos do interior do país, uma feira onde se negocia o produto das plantações dos pequenos lavradores. Todas as mercadorias que consumimos aqui, nos grandes centros, às vezes não avaliamos por que intrincados processos de distribuição passam. São os gêneros de primeira necessidade absurdamente encarecidos por meios que nos parecem evitáveis, se houvesse, de fato, interesse de dos maiores que assim sucedesse. Além disto, avulta o fato da deshumanidade e da injustiça com que são tratados aqueles que enfrentam as peripécias da intempérie, os tropeços do árduo labor do cultivo da terra.

Depois de muito suor no amanho do solo, depois de sustos e riscos, lá vem a tão esperada safra, trazendo a recompensa do nobre trabalho. No entanto, o homem e seus sistemas dessa forma não entendem. Lá estão no mercado, despreitados, cheios de cobiça, os atravessadores, os intermediários que nada fazem além de comprar aqui para vender ali, fazendo oscilar, segundo suas conveniências, uma espécie de câmbio que intencionalmente desvaloriza o produto das colheitas da terra. E o espetáculo a que assistimos foi dos mais lastimáveis. Produtos que tanta falta fazem a tantas pessoas que os não podem adquirir, atirados fora pela ambição desmedida de uns contra o direito e a necessidade de outros.

Há, ainda, além disto, em muitos lugares produtores, mercadorias apodrecendo por falta de transporte. Como consequência, há quem tenha deixado de produzir, porque tudo se sacrifica a favor da manutenção dos preços elevados, em benefício dos que menos merecem. Institutos controladores proíbem a plantação de certos produtos, outros são queimados, como já aconteceu, e o lavrador caminha para a cidade em busca de garantias, congestionando-a.

Ora, se em vez de soluções artificiais e precipitadas, tais como a criação de comissões controladoras de preços, que nada podem fazer contra as leis da economia política, como já se tem verificado através de sua incapacidade, procurássemos as causas do estado em que vivemos, para atacá-las, organizando nossa produção e distribuição, tudo seria melhor para aqueles que representam o consumo e que são, quase sempre, a parte sacrificada.

Uma ação como esta, contudo, exige capacidade e tempo, fatores que nem sempre são levados em conta na solução de nossos problemas.



— Meu caro, como deve saber, os abrigos para os passageiros de ônibus vão ser mesmo construídos, por concorrência pública.

— Sim, eu sei. E' a vitória que já esperávamos alcançar.

— Perfeitamente. Jesus é que ouviu o pedido de tantas pessoas sacrificadas e procurou os meios de atender-lhes as necessidades, apresentando à Câmara o projeto nesse sentido, que veio merecer-lhe a aprovação.

— Agora, felizes devem estar os passageiros de ônibus. Vão ter o que bem poucos têm por aí: um rodoviário com abrigos que os livrarão das intempéries do tempo.

## A LAPIS...

## NOTAS DO CHILE

Silvino Silveira



O Chile, a gloriosa República dos Andes, é uma faixa de terra de 4.300 kms. de longitude, com a superfície de 753.000 kms. 2.

representando a quarta parte da vizinha República Argentina. E' pouco maior que o Estado de Goiás e menor que o Pará, constituindo 1/11 da área do Brasil. A sua população deve atingir seis milhões de habitantes.

A grande patria de Bernardo O'Higgins, o herói da Batalha de Chacabuco, se encontra ao S. O. da America Meridional. Confina ao N. com o Perú, a E. com a Cordilheira dos Andes, que a separa da Bolivia e Argentina, ao S.

(Conclue na 2ª página)

## ALÉM DO HORIZONTE...

MARTINS DE AZEREDO

Atravessamos, evidentemente, uma quadra difícil e perigosa em nossa vida, pois as crises se sucedem em quase todos os setores da atividade humana. As coisas sérias não se encaram com a devida noção de responsabilidade. Por que? Porque ainda não se colhem os frutos magníficos que só a educação pode dar.

\*\*\*

Hoje em dia não se conhece mais o lema dos Três Mosqueteiros. Cada um cuida de si, porque de todos cuidará Deus. São capazes até de prejudicar o seu semelhante, desde que isso resulte em seu benefício. Parecem preferir a desconfiança e a intranquilidade à certeza de estarem entre bons amigos, unidos e em paz no trabalho que faz o progresso e a riqueza, que dá o conforto e a felicidade àqueles que bem o executam. Os maus sobrepõem os bons. A incapacidade toma o lugar da capacidade. Ganham proteção os irresponsáveis, que passam a odiar todas as liberdades. E recorrem aos meios violentos apenas porque tem receio da cultura, porque desprezam o direito e a justiça.

Mas, a chama dos ideais mais elevados felizmente ainda está bem viva no coração e na inteligência dos moços, que, sentindo hoje as falhas e os vícios em que muitos se confundem, prejudicando toda uma coletividade, poderão amanhã colocar a serviço do que é bom e útil toda a sua experiência colhida nesta fase aguda de incertezas e aflições. E entre esses moços que vêm claro, que têm a alimentado os o fogo do amor patriótico, procurando com ardor, na cultura e na educação, a base suficiente em que se apoiarão para realizar todos os seus ideais de grandeza da Pátria, vamos encontrar Ailton Azeredo da Silveira, que, apesar de ainda no verdor dos anos, caminha firme como bem poucos, buscando os seus nobres objetivos, indiferente àqueles que desejariam não visse ele tão longe, além do horizonte...

INSOLAÇÃO TYPHO-UREMIA INFECÇÕES INTESTINAIS E URINARIAS EVITAM-SE USANDO

**UROFORMINA**

DE GIFFONI - EM TODAS AS PHARM. E DROGARIAS

FRANCISCO GIFFONI & Cia - R. P. de MARCO, 17 - RIO





# Represa Epaminondas Ramos

Consoante fôra anunciado, realizou-se domingo ultimo, com a presença do povo e autoridades municipais e estaduais, a Represa Epaminondas Ramos, iniciada o ano passado pelo ex-prefeito eng. Humberto Berutti e concluída agora pelo prefeito dr. Sebastião de Arruda Negreiros.

A obra realizada na Cachoeira, que excede a todas as expectativas, por sua beleza e amplitude, representa um marco de valor para a administração atual, que se empenha em assegurar um aumento considerável no volume da água destinada ao abastecimento da população iguassuana.

Especialmente convidados, compareceram á inauguração da Represa os ex-prefeitos deste Município, drs. Bento Santos de Almeida, hoje Secretário de Viação e Obras Publicas, representando o Governador do Estado, e Humberto Berutti Augusto Moreira, que foi o iniciador daquela magnífica realização.

No ato inaugural, além do Prefeito da cidade, usaram da palavra os srs. dr. Mario Guimarães, dr. Francisco Manoel Brandão, dr. Fernando Nunes Brigagão, em nome do homenageado Epaminondas Ramos; vereadores Luiz Guimarães e Dionísio Bassi, Antonio de Freitas Quintela e Alcindo Rafael. Finalmente discursaram também os ilustres visitantes, engenheiros Bento Santos de Almeida e Humberto Berutti.

O dr. Sebastião de Arruda primou pela elegancia em seu discurso, nada reivindicando para a sua administração, nem o merito que lhe apontou o Secretário de Viação e Obras Publicas do Estado, preferindo render homenagens de agradecimento não só ao iniciador da Represa, mas ainda a todos os que, de algum modo, colaboraram na construção daquela obra tão majestosa.

## NOVO DELEGADO DE POLICIA

Nomeado pelo Governador do Estado, tomou posse quinta-feira, dia 29, do cargo de Delegado de Policia neste Município, o ten. cel. Raul Garnier da Silva oficial recentemente apontado na Força Publica fluminense.

## Ponche dançante

Domingo ultimo, para homenagear a mais linda jovem iguassuana, sta. Marina Alves Damasceno, bem assim as princesas Rosina Nicolau Clavelo e Alcinea Gonzalez Morelle, o E. C. Iguassú realizou encantadora festa, num ponche-dançante muito concorrido, seieto e animado.

**Dr. Alfredo Soares**  
CLINICA DE CRIANÇAS  
CONSULTORIO: Rua Marechal Floriano, 1950 - Tel. 132  
2da, 3da, 4da e 6da. - Saída das 15 às 17 horas  
RESIDENCIA: Rua Antonio Carlos, 145 - Tel. 288

## VIDA SOCIAL

**Quadrinha**  
*Santo Deus, que tempo quente Na politica local!  
Calma, calma, minha gente, Cabeça fria, afinal...*

## Cisma

*Podê crer que não é nova esta cisma que me invade:  
— não posso fazer mais trovo, sem a palavra — Saudade.*

LUIZ OTÁVIO

## DATAS INTIMAS

Fizeram anos no mês de julho último:

- 26, farmacêutico Alvaro Noronha da Costa;
- 26, d. Jandira Pastor, esposa do sr. Americo Pastor;
- 26, menina Dayse, filha do sr. Djalma Junqueira e de d. Iracema Junqueira;
- 27, menina Malk, filha do sr. Antonio Moisés Saad e de d. Maria Saad;
- 27, sta. Maria Ribeiro;
- 28, sta. Julia Peixoto;
- 28, sta. Dulce Raunheitti;
- 29, menina Hilda Maria, filha do dr. Humberto Gentil Baroni e de d. Laurinda C. Baroni;
- 29, menina Sitma, filha do sr. Silvio Soares e de d. Jandira P. Soares;
- 30, prof. José Maria Neves;
- 30, d. Judith Goulart;
- 30, d. Antonieta Santos, esposa do sr. Santos Neto;
- 30, sr. Eugenio Mulheiro;
- 31, sta. Maria de Oliveira;
- 31, sr. José Carielo de Almeida;
- 31, menino René, filho do sr. René Granado e de d. Ana F. Granado;
- 31, sta. Esmeralda das Neves Teixeira;
- 31, sta. Zelia Saragó, filha do sr. Francisco Saragó e de d. Elza Sousa Saragó.

Fazem anos hoje:

- sta. Lia de Sousa Figueiredo;
- sr. Orlando Paulo dos Santos, funcionário da Central;
- sta. Maria Teresa Baroni;
- menino Kleber, filho do sr. João da Costa e de d. Catilides Pereira da Costa, residentes em Japeri.

## ANIVERSÁRIOS DE CASAMENTO

Fez anos, a 26 de julho último, o jovem casal Kamel Magluf—Nenia C. Magluf.

A 28 do mês p. findo, o estimado casal José Anacleto Rosa — Hilda Rangel Rosa, festejou seu aniversário.

## NOIVADO

A 27 do mês p. findo, contratou casamento com a sta. Arlete Rodrigues Fonseca, filha do sr. João Pinto Fonseca, o jovem Milton Rabelo Guimarães, filho do sr. Julio Rabelo Guimarães e de d. Silvina Bastos Guimarães.

## CASAMENTO

No dia 29 de julho p. findo, realizou-se nesta cidade o casamento do sr. Loreno Duarte Inês, filho do sr. José Duarte Inês e de d. Aurora Duarte Lustosa, com a sta. Maria Na-

## Notas do Chile

(Conclusão da 1ª página)

a Constituição de 1925 E' coadjuvado por três poderes: Executivo, Legislativo e Judiciário.

O art. 10 de sua Carta Magna, quanto á religião, assegura aos habitantes: "A manifestação de todas as crenças, a liberdade de consciência e o exercicio livre dos cultos que não se oponham á moral e aos bons costumes e á ordem pública".

Existe no Chile a lei do divórcio.

A sua instrução, que se encontra no auge do desenvolvimento, encorajada com criterio positivista, prepara a sociedade nas indústrias, no comércio e no ensino superior, através de suas inúmeras faculdades. A instrução que se ministra nas escolas, liceus e universidades, é gratuita e obrigatoria.

Encanta-nos a delicadeza do povo chileno. E' de um cavalheirismo sem limites.

A sua ilustrada imprensa, já nosa conhecida, acolheu-nos com a mais extrema simpatia, com o mais indissolvel carinho.

Deixando a encantadora cidade de Buenos Aires, em possante quadri-motor, transportamos o baluarte dos Andes — com suas perspectivas de abismos profundos, e cumes nevados fulgurando ao sol, lagos azuis entre verdura, e brancas estradas serpenteantes, — repisamos o solo da heroica patria adotiva de Andrés Bello, no aeroporto de Cerrillos. Já nos encontramos em Santiago, a capital, de lindos palácios, situada sobre o caudaloso rio Mapocho, centro cultural e artistico, com a população superior a um milhão de habitantes.

O chileno, notadamente o da classe humilde, com o maior desinteresse, tem o prazer de proporcionar ao visitante o conhecimento das coisas mais belas e sugestivas da moderna metropole. Prosseguiremos.

## Vendem-se

em bloco ou separadamente as seguintes casas residenciais, de boa e solida construção, localizadas no perímetro urbano desta cidade: Rua Antonio Carlos nºs 171, 178, 184, 186, 187 e 189, tendo cada uma 2 quartos, sala, cozinha e W. C. Rua Bernardino Melo nº. 1879, tendo o andar superior 5 quartos e banheiro completo, o andar terço, varanda, 2 salas, copa, 2 quartos, cozinha e W. C. Tratar, nos dias úteis, no Banco do Rio Ltda., á Rua Conselheiro Sarativa nº 45, Rio de Janeiro, das 12 ás 16 horas

## Noite de Santana

Sábadi, dia 24 do mês de julho último, o clube Filhos de Iguassú realizou uma de suas melhores festas, denominada Noite de Santana, deixando as melhores recordações a todos os que compareceram aquela noite na sede do querido clube alvi-rubro, atualmente sob a presidência de Eurico Côrtes.

zareth de Azevedo Martuche, filha do sr. Americo Martuche e de d. Olivia de Azevedo Martuche.

## BODAS DE PRATA

O casal Timóteo Francisco Pereira — Etelvina Francisca de Jesus, residente á rua 13 de maio, 107, em Austim, comemorou as suas Bodas de Prata a 28 de julho ultimo, tendo sido celebrada missa em ação de graças na igreja local, quando foi ele cumprimentado por pessoas de sua familia e numerosos amigos.

## NASCIMENTO

Nasceu, a 27 de julho ultimo, o menino Luiz Antonio, filho do sr. Rodolfo Quaresma de Oliveira e de d. Alda de Costa Quaresma de Oliveira.

## Filhos de Iguassú F. C.

1ª apuração do concurso para Rainha do Filhos de Iguassú F. C., feita em 27-VII-1948.

1º	Dayse Gomes	1.250
2º	Ana Cardoso	400
3º	Iolanda Simonato	25

## Resoluções da comissão:

- a) — Oficiar ao sr. Alberto Gomes e familia, agradecendo o premio oferecido para a futura Rainha; b) — anexar á ata a copia do Regulamento do concurso; c) — o encerramento do concurso será no proximo dia 12 de setembro, ás 22 horas, sendo encerrado definitivamente a venda de votos ás 21,30 horas; d) — o baile de gala e a respectiva coroação da rainha serão no dia 25 do mesmo mês, com inicio ás 22 horas; e) — a comissão expedirá convites especiais ao corpo social, assim como aos clubes e irmãos, autoridades locais e demais pessoas gradas; f) — o traje para o baile será: vestido de baile para danas e azul marinho completo, branco ou preto para cavalheiros.

AVELINO PINTO BENTO  
Secretário

## Cine Verde

HOJE — Jornais Nacional e da Fox; um desenho; o filme: "Farrapo humano", com Ray Milland e Jane Wyman; e a continuação do filme em serie: "O falcão da floresta"

AMANHÃ E TERÇA-FEIRA — Jornais Nacional e Paramount; o drama: "Cavalheiro por uma noite", com Dan Duryea e Ella Raines; e o filme: "Billy é bom camarada", com Bob Steele e Phil Adair; e o final do filme em serie: "A Caveira".

QUARTA-FEIRA — Em benefício da Caixa Escolar: Jornal Nacional; o filme: "Quatro irmãos a querlam", com Anne Baxter, William Holden, Sonny Tufts e William Bendix.

QUINTA-FEIRA — Jornal Nacional; o filme: "Três semanas de amor", com Janet Blair e Alfred Drake.

## CONVITE

Tendo ultimado o empréstimo que entabolei com a Caixa Econômica Federal do Estado do Rio, em março do corrente ano, com garantia hipotecária do imóvel que construí para minha residência, á rua Coronel Alfredo Soares n. 164, nesta cidade, conforme escritura lavrada em 28 deste mês, a folhas 40v., do Livro N. 96 do Tabelião do 2º Ofício desta Comarca, devidamente inscrita sob o n. 1043, á folhas 1, do Livro "2.º", do Registro Hipotecário da 1.ª Circunscrição, convido os meus credores, por materiais fornecidos para a referida obra e o seu construtor, a virem receber a importância de seus créditos.

Nova Iguassú, 31 de julho de 1948.

FERNANDO NUNES BRIGAGÃO.

## Nelson Trigueiro

Despachante Municipal

Av. Nilo Peçanha, 23 (Edifício Nice)-4º andar, sala 7—Tel. 277  
Nova Iguassú — E. do Rio

## Vende-se uma bicicleta

Vende-se uma bicicleta nova par moça Marc-a "Western Flyer" americana, com busina, farol, etc. Ver e tratar á rua Getúlio Vargas, 235.

## Casa em José Bulhões

Vende-se uma com móveis Preço barato. Tratar no local, á rua Castilho, 92. E. do Rio.

# Prefeitura Municipal de Nilópolis

## EDITAL (CONCORRENCIA PUBLICA) PRORROGAÇÃO

FAÇO SABER, a todos os interessados, que o prazo para a apresentação de propostas da concorrência pública para a execução dos serviços de saneamento e terraplenagem manual deste Município, a que se refere o Edital publicado em o CORREIO DA LAVOURA de 11 do corrente mês, foi prorrogado para as 15 horas do quinto dia após a publicação deste Edital.

Prefeitura Municipal de Nilópolis, 28 de julho de 1948  
JOÃO DE MORAIS CARDOSO JUNIOR, Prefeito

## PORTARIAS

O Prefeito Municipal de Nilópolis, usando das atribuições que lhe confere a legislação em vigor,

Concede, nos termos do art. 28, § 2.º, do decreto-lei n. 687, de 1.º de fevereiro de 1943, e de acordo com o laudo medico, ao extranumerario diarista Henrique Pires Filho, 15 (quinze) dias de licença, para tratamento de saude, com salário integral, a partir de 16 de julho de 1948.

Prefeitura Municipal de Nilópolis, 22 de julho de 1948.

Concede, nos termos do art. 28, § 2.º, do decreto-lei n. 687, de 1.º de fevereiro de 1943, e de acordo com o laudo medico, ao extranumerario mensalista Mario de Paula, 28 (vinte e oito) dias de licença, para tratamento de saude, com salário integral, em prorrogação.

Prefeitura Municipal de Nilópolis, 22 de julho de 1948.

JOÃO DE MORAIS CARDOSO JUNIOR — Prefeito

## BELO HORIZONTE - SANATÓRIO STA. TERESINHA

Para doentes do aparelho respiratório. — Diretor: Dr. Luiz de Azeredo Coutinho. — Alimentação boa e cuidada. — Pneumotorax — Raios ultra-violeta — RAIOS X. Avenida Carandaí nº 938. — Fone: 2-1513.

## E. C. Ignassú COMARCA DE NOVA IGUASSÚ

### RESUMO DOS ATOS DO SR.

#### PRESIDENTE:

- a) — Tomar conhecimento e arquivar os officios recebidos do E. C. Triângulo e Vasquinho de Mello Agudo F. C.; b) — conceder demissão, a pedido, do cargo de Sub-Diretor de Futebol, ao sr. Otacilio Acioly Amorim e oficiar ao mesmo agradecendo os serviços prestados; c) — conceder demissão do quadro social ao contribuinte matrícula n. 141; d) — incluir no quadro social, como contribuintes os srs. Manoel Pereira Dias e Ronald Cardoso Alexandrino; e) — designar uma comissão composta dos associados cel. Nicolau Rodrigues da Silva, Nicanor Gonçalves Pereira, Altamiro Gentil Baroni e Nelson Trigueiro para promover o concurso para a escola da "Rainha da Primavera"; f) — designar os seguintes Diretores para comparecerem ao Estádio Francisco Baroni no próximo domingo, dia 1º de agosto, para colaborar no Festival promovido pela equipe juvenil do Clube: Jorge Alberto Paladino, José Antonio Fernandes, Francisco Gentil Baroni Filho e cel. Nicolau Rodrigues da Silva; g) — nomear os associados Alceu Soares Pereira e Altair Soares Pereira para exercerem os cargos de Diretor Geral de Esportes e 1º Secretário, respectivamente; h) — sugerir ao Diretor de Tesouraria a nomeação do associado Antenor Coutinho Nogueira da Gama para exercer o cargo de cobrador do Clube.

## AVISO

Comunico aos srs. associados que se acham abertas as inscrições para o III Torneio Interno de Lance-Livre do E. C. Iguassú a realizar-se em sua quadra, em agosto do corrente ano.

As listas respectivas poderão ser encontradas com o Sub-Diretor de Basquetebol, sr. Francisco Gentil Baroni Filho e o auxiliar daquela Seção, sr. Leonidas da Silva Barros.

Nova Iguassú, 28-VII-1948  
HELEO SOMA 2º Secretário

### De publicação de documentos, em processo de loteamento de terras, pelo prazo de 10 dias, na forma abaixo:

Henrique Duque Estrada Meyer, Oficial da primeira circunscrição do Registro de Imóveis da Comarca de Nova Iguassú, etc.

Pelo presente edital, com o prazo de 10 dias, e publicação por três vezes, no Diário Oficial do Estado e no Correio da Lavoura, jornal que se edita nesta cidade, faço saber a quem interessar possa que por Guilherme Irmãos foram depositados neste cartório, para inscrição nos termos do Decreto-lei n. 58, de 10 de dezembro de 1937, regulamentado pelo Decreto n. 3.079 de 15 de setembro de 1938, o memorial descritivo, a planta, os títulos de dominio e mais documentos exigidos pela lei, relativos á área de terreno abaixo, que se acha dividida em lotes: — Área da "Chacrinha do Moquetá" que limita com terras dos loteantes. Área da "Fazenda da Posse", limitando com terrenos dos loteantes, já divididos. Nessa área foram abertas as ruas Ipatieira e Iracema e limita com o margem do antigo leito do Rio Moquetá, hoje terreno de quem de direito. A primeira área aqui referida tem 7.768 metros quadrados e a segunda 12.723 metros quadrados. Além dos lotes do antigo leito do Rio Moquetá, cujos terrenos são de terceiros, pelos demais lados confrontam as áreas aqui referidas com os próprios loteantes. Fica marcado o prazo de trinta dias, contado da última publicação, para efeito de impugnação por parte de terceiros. Dado e passado nesta cidade de Nova Iguassú, Estado do Rio de Janeiro, aos vinte e nove de julho de mil novecentos e quarenta e oito. Eu, Henrique Duque Estrada Meyer, Oficial do subcartório e assino. Henrique Duque Estrada Meyer.

A presente cópia, extraída do original, que estando selado no tomo da lei, foi alijado no lugar de costume, em data de hoje.  
Henrique Duque Estrada Meyer  
Oficial do Registro



# O ENSINO NO CURSO SECUNDÁRIO

JOSÉ JORGE

Entende-se por ensino a tarefa do professor junto ao aluno, no sentido de despertar nele o conhecimento do que o mestre se propõe a transmitir.

Este ensino não logrará transformar-se em conhecimento real para o aluno, se o professor não o souber condicionar a uma atividade em colaboração com o educando, porquanto, sem o despertamento do interesse para o assunto que se quer apresentar, a aprendizagem será prejudicada. E, anote-se bem, só colaboramos no que nos interessa...

E', pois, tarefa precíua e fundamental do educador tornar interessante o que ministre, para conseguir a participação do aluno no solucionamento e consequente aprendizagem dos problemas trazidos à baila durante o transcurso dos programas escolares.

O despertamento do interesse está direta e indizetamente ligado a inúmeros e complexos fatores, tais como:

a) — «Para o professor» — Capacidade intelectual, vocação ao magistério, ética profissional e suficiente tirocínio, oriundo do exercício constante da profissão;

b) — «Para o aluno» — Um indispensável lastro de conhecimentos hauridos no curso primário, um ambiente social e cultural paterno, nível econômico, etc, etc.

Poderíamos ainda aduzir a estes fatores dois outros, possivelmente maiores: a mercantilização do ensino e o desamparo legal do professor, porém, reservaremos para artigos posteriores a análise destes dois verdadeiros «calcanhares de Aquiles» do ensino no Brasil.

Tratemos, agora, da real aprendizagem em função do professor.

a) — «Capacidade Intelectual» — De feito, sem o conhecimento seguro do que se vai lecionar, o interesse ficará prejudicado, pois não se transmite com segurança o que não se sabe bem.

b) — «Vocação Profissional» — O recitador de aulas está para o professor tal qual o mau verzejador para o lídimo poeta. O professor é como o artista: não se forja, já nasce para o magistério. Contudo, pode o professor improvisado, se tiver noção de ética profissional, aparar certas arestas pelo estudo e obediência às observâncias da Pedagogia e da Didática e se torna um bom mestre.

Ensinar não é só falar sobre um assunto; é ter habilidade de fazê-lo assimilável e compreensível aos alunos, timbrando por acordar neles o sentimento de auto-atividade. O mesmo assunto, às vezes, tem que ser dado de diferentes maneiras para alunos da mesma série, conforme o grau de madureza e capacidade da classe. Aliás, numa mesma série, não há alunos iguais, nem turmas idênticas.

c) — A «Ética Profissional» diz respeito à honestidade e compreensão da nobre tarefa que cabe ao professor desempenhar. O pauperismo econômico e o descaço com que a Lei nos olvida não devem desviar nos deste ideal. O idealismo é a «conditio sine qua non» do exercício honesto do magistério. A certeza de que exercemos uma função nobilitante e de que forjamos os caracteres das novas gerações deve sobrepair às injustiças sociais. Contudo, este conformismo não deve constituir razão para que não aspiremos por uma situação mais justa e condigna e que por ela nos batamos.

Façamos como o humilde pedreiro que não dizia estar amassando barro, porém, construindo uma catedral. Digamos também que não estamos ensinando, mas modelando inteligências e corações para o advento de um mundo melhor, do qual certamente não fruirmos seus favores, mas os legaremos a nossos pósteros.

d) — Um «suficiente tirocínio», oriundo da prática de ensino, é uma valiosa credencial para o mestre observar. De ano a ano a experiência dita novas fórmulas de transmissão, capazes de estimular mais o interesse dos jovens. Cumpre, pois, ensinar, observando, aperfeiçoando e fugindo à rotina.

O planejamento de uma aula, que tenha sido proficuo numa classe, geralmente, não corresponderá às necessidades de outra classe, embora da mesma série. A rotina é inimiga da renovação, por conseguinte, inimiga da aprendizagem, porque o discente só se interessa pelo que tenha aspecto agradável, novo e convincente.

A rotina é avessa à motivação, porque esta é exigente e varia com as circunstâncias bio-sócio-psicológicas dos discípulos.

Por aí se vê quão diferentes são o doador de aulas e o vero professor. Aquela, talvez dê, daqui a 20 anos, a mesma aula com as mesmas expressões, enquanto que este, observando, corrigindo e renovando, modifica suas aulas, num sentido de as tornar mais entendidas e eficientes.

De tudo o que dissemos se infere que não é tão fácil ensinar como geralmente pensam os leigos. Uma



## Em cada refrigerador Frigidaire

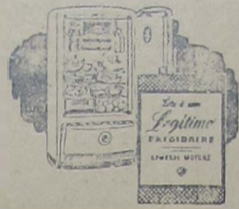

### da GENERAL MOTORS

#### está a experiência de 28 anos de liderança em refrigeração!



Cada refrigerador garantido pela marca Frigidaire está implicitamente garantido também pela General Motors! Em seu proveito, desfrute desta dupla garantia... escolha um Frigidaire - desde 1918 o pioneiro e líder da refrigeração!

FRIGIDAIRE - MARCA EXCLUSIVA DA GENERAL MOTORS

Concessionário Frigidaire em Nova Iguaçu:

JOÃO R. CARDOZO

Trav. 13 de Março, 48

## Alcool e doenças infecciosas

Contra o ataque das doenças infecciosas, o organismo dispõe de defesas naturais que o alcool enfraquece e até destrói. Na prevenção de tais doenças, cumpre evitar bebidas alcoólicas.

Mantenha o organismo em condições de resistir às infecções não tomando bebidas alcoólicas.

SNES.

boa aula é quase como uma batalha: carece de um bom planejamento. O general precisa saber o que quer, como deve conseguir seus objetivos e levando em conta o material e o tempo de que possa dispor. Uma batalha ao acaso, improvisada, pode levar aos azares da derrota. Assim, uma boa aula deve ser planejada com antecedência, para consecução de resultados satisfatórios e para colimação de seu único objetivo: a aprendizagem real.

No próximo artigo cuidaremos da aprendizagem em função do aluno.

## Ginásio Municipal de Nova Iguaçu

### de Nova Iguaçu

#### Matriculas abertas para o

#### CURSO DE ADMISSÃO

NO

### Externato Fluminense

#### SITO Á

#### R. Bernardino Melo, 1225-Nova Iguaçu

#### HORÁRIO:

8 às 11 e 19 às 21 horas

## Mário Guimarães | Fernando Nunes Brigagão

ADVOGADOS

ESCRITÓRIO: AV. NILO PEÇANHA, 23 (EDIFÍCIO NICE), 2º ANDAR - SALA 6

HORARIO (Diariamente)

Das 9 às 10 horas

Das 11 às 12 horas

COMARCA DE NOVA IGUAÇU

## EDITAL

De publicação de documentos, em processo de loteamento de terras, com prazo de 10 dias, como abaixo se declara:

Henrique Duque Estrada Meyer, Oficial da Primeira Circunscrição do Registro de Imóveis da Comarca de Nova Iguaçu, Estado do Rio de Janeiro, por nomeação na forma da lei, etc.

Pelo presente edital, com o prazo de 10 dias, e publicação por três vezes, no "Diário Oficial" do Estado e no "Correio da Lavoura", jornal que se edita nesta cidade, faço saber aos interessados que por Jaime Gomes de Padua foram depositados neste cartório, à rua Getúlio Vargas n. 78, para a devida inscrição nos termos do Decreto-lei n. 58, de 10 de dezembro de 1937, regulamentado pelo Decreto n. 3.079, de 15 de setembro de 1938, o memorial, a planta do loteamento, os títulos de domínio e mais documentos exigidos por aqueles diplomas, sendo objeto do loteamento, que tomou a designação de "Vila Jaquelma", a seguinte área de terreno, principiando na bifurcação da rua Damas Baptista com a Estrada que sai desta cidade para Andrade Araujo, uma curva de 15ms 90; depois uma reta com 30ms 50 e azimuth de 36° e 50' NE; depois com mais 73ms, com azimuth de 53° 3 50' NE, numa pequena curva com 6ms, 38 depois de uma reta com 87ms, azimuth de 83° e 14' NE, quebrando para direita uma curva de 15ms, 12, continuando pela mesma estrada até encontrar um marco da esquina com a projetada rua com 199 ms, com azimuth de 35° e 24' SE, pela mesma projetada rua, em linha reta até o marco da esquina com a rua Damas Baptista, reta com 267ms, 50 e azimuth de 76° e 27' NE, pela rua Damas Baptista numa reta de 51ms, azimuth de 5° e 39' NW, prosseguindo pela mesma rua com outra reta até o ponto de partida com 92ms., e azimuth de 21° e 53' NW o primeiro desta área, tendo 837ms., 40, com a área quadrada de 43 430 metros. Fica, pelo presente, marcado o prazo de 30 dias, contado da última publicação, para efeito de apresentação de impugnação, porventura existente e de interesse de terceiros. Dado e passado nesta cidade de Nova Iguaçu, Estado do Rio de Janeiro, aos vinte dias do mês de julho do ano de mil novecentos e quarenta e oito. Eu, Henrique Duque Estrada Meyer, Oficial, o subscrevo e assino. Henrique Duque Estrada Meyer. A presente cópia confere com o original, hoje afixado, e onde se acham colados e inutilizados na forma da lei os selos competentes. Henrique Duque Estrada Meyer.

2-3



Aviso ao público

O Hotel Guarã, sito à rua Paulo de Frontin, 60, de propriedade do dr. Nelson Benjamin Monção, passou a chamar-se "Iguaçu-Hotel", em homenagem à nossa bela cidade.

2-3



# Saudação às crianças argentinas

O nosso prezado companheiro de trabalho, dr. Silvino Silveira, na visita que acaba de realizar às Republicas do Uruguai, Argentina e Chile, ocupou o microfone da "Radio Argentina" (LR 2), a convite da escritora sra. Herminia H. F. de Rios Belart, "La Cientista", proferindo as seguintes palavras:

"Niños argentinos. O, habla un amigo de vosotros, un gran amigo de vuestro país.

Vengo desde la patria americana que habla portugués: desde el Brasil, niños míos.

¿Sabeis donde está mi tierra?.. aquí, en el sur latino, dándose un beso con la vuestra por Misiones y Corrientes; Brasil y Argentina están cerca y unidas, pero, no sólo geograficamente, sino con otra unión inmaterial, fortísima: el afecto, la comprensión y los ideales comunes de ambas naciones.

Los niños brasileños, igual que vosotros, sueñan con el porvenir: ven a sus dos patrias cada vez más alto, marchando siempre adelante en la política, en las industrias, en las artes de la paz.

Sueñan con una America libre y unida... con un mundo sin guerras en que sólo reine el amor.

Niños míos, para ver echos verdad estos sueños, debeis estudiar mucho y ser buenos; mirarlo todo con amor: el cielo, la tierra, los seres y las cosas; aprender a amar y tener, siempre, ansias de vuelo: arriba, está siempre lo noble y lo sublime.

Niños argentinos que me escuchais, miraos las manos en ellas ¡tan pequenitas! está el destino de vuestra patria y, también, el porvenir de America y la felicidad del mundo del mañana.

¡Y con un beso cariñoso que hoy, como todas las tardes, les dará esta buena amiga de ustedes, que es "Cientista", reciban también de mi parte, un cariñoso abrazo!"

Compareceram a essa audição varios representantes da colonia brasileira, domiciliados em Buenos Aires, inclusive membros da diretoria da "União Cultural Americana", que não regatearam aplausos ao ocupante do microfone da grande transmissora.

## Organização Técnica Contabil

DEPARTAMENTO ESPECIALIZADO DE CONTABILIDADE

Serviço de Despachante: Ministério do Trabalho, Institutos de Previdência, Contratos, Distratos, Averbações, Plantas, Defesas Fiscais, Legalização de Firmas, etc.

**RENÉ SALUCIO PITANGA GRANADO**  
DESPACHANTE OFICIAL

**MANOEL JOAQUIM RIBEIRO FILHO**  
PERITO-CONTADOR

**MANOEL PEDRO DE ALMEIDA COUTO**  
CONTADOR

Av. Nilo Peçanha, 23-1. andar—Tel. 436  
Ed. "Nice"—NOVA IGUAÇU—E. do Rio

## Declaração á Praça

José Bernardino Barboza, comerciante estabelecido em Belford Roxo, 4º distrito do Município de Nova Iguaçu, à rua Gonçalves Gato nº 180, com negocio do Secos e Molhados, comunica a esta praça, a do Distrito Federal, interior o a quem mais interessar, que pretende vender o seu referido negocio, livre e desembaraçado de quaisquer onus, judicial ou extra judicial, a firma em organização Ferroira & Gomes, composta dos srs Manoel Ferreira dos Santos e Raulino Gomes.

Convida, pois, a todos os que se julgarem seus credores, a apresentarem suas contas, que, estando em ordem e assinadas, serão liquidadas imediatamente, de acordo com a Lei.

Nova Iguaçu, 15 de Julho de 1948.

José Bernardino Barboza

Manoel Ferreira dos Santos

Raulino Gomes

## EDITAL

COMARCA DE NOVA IGUAÇU  
Registro de Imóveis da 2ª Circunscrição

Fuça public, qui, de acôrdo com o que determina o decreto-lei n. 58, de 10 de dezembro de 1937, regulamentado pelo decreto n. 3079, de 15 de setembro de 1938, Expedido Situações e João Virru Mendes, casados, comerciantes, residentes e domiciliados às ruas General José Tristão n. 1, casa 2, e Marechal Bittencourt n. 67, no Distrito Federal, respectivamente, depositaram em meu cartório, à rua Getúlio Vargas n. 126, memorial, plant, títulos documentais e demais documentos relativos ao terreno constituído do lote numero quatrocentos e quarenta e quatro (444) e parte dos lotes numeros quatrocentos e quarenta e cinco (445) e quatrocentos e quarenta e seis (446), medindo, ao todo, cento e quarenta e quatro metros de frente pela Estrada da Olaria; duzentos e vinte e dois metros nos fundos, confrontando com Sebastião Ribeiro dos Santos, duzentos e sessenta e um metros de extensão pelo lado direito, confrontando com Adolfo Pamplona Cortes e cento e trinta e cinco metros pelo esquerdo, confrontando com Antonio dos Reis, por um córrego que serve de divisa, depois de atravessar a estrada, totalizando a área de trinta e quatro mil e novecentos metros quadrados (34.900 ms.2), situado do lado par, a direita de quem vai de Queimados para Carlos Sampaio, a mil duzentos e oitenta e quatro metros depois da cancela da Estrada de Ferro Central do Brasil, no lugar denominado Estrada da Olaria, fora do perímetro urbano, no segundo distrito deste Município, Queimados, dividido em 28 lotes de diversas dimensões, sendo um doado à Prefeitura e 27 destinados à venda em prestações, com a área de 28.310 ms.2; 4.350ms.2 em praça e ruas e 2.240 ms.2 não utilizados e de recuo da estrada. As impugnações dos que se julgarem prejudicados deverão ser apresentadas em cartório, dentro de 30 dias, contados da terceira e última publicação. Nova Iguaçu, 17 de julho de 1948. Hermes Gomes da Cunha, Oficial.

## Indicador Comercial

### Farmacia

Farmacia e Drogeria Central—Rua Marechal Floriano, 2194. Tel. 16 — Nova Iguaçu. Depositario dos Produtos Seabrina e Victory. Farmaceutico A. P. Guimarães Victory.

### Casas Funerarias

Casa Santo Antonio — Serviço Funerario — Guilhermina Ferreira da Silva. Rua Marechal Floriano, 2018. Tel. 86 — Nova Iguaçu.

### Diversos

Delfim Pereira Montenegro — Construtor. Av. Santos Dumont, 626 — Telefone, 69 — Nova Iguaçu.

S. M. Torraca — Copias e papéis heliográficos. R. Uruguiana, 112-1º and. Fones: 23-4968 23-2663 e 43-8826.

## Indicador Comercial

### Farmacia

Farmacia e Drogeria Central—Rua Marechal Floriano, 2194. Tel. 16 — Nova Iguaçu. Depositario dos Produtos Seabrina e Victory. Farmaceutico A. P. Guimarães Victory.

### Casas Funerarias

Casa Santo Antonio — Serviço Funerario — Guilhermina Ferreira da Silva. Rua Marechal Floriano, 2018. Tel. 86 — Nova Iguaçu.

### Diversos

Delfim Pereira Montenegro — Construtor. Av. Santos Dumont, 626 — Telefone, 69 — Nova Iguaçu.

S. M. Torraca — Copias e papéis heliográficos. R. Uruguiana, 112-1º and. Fones: 23-4968 23-2663 e 43-8826.

## COMARCA DE NOVA IGUAÇU EDITAL

Cartório do 5º Ofício e Registro de Imóveis da 2ª Circunscrição

De acôrdo com o estatuido nos artigos 2º do Decreto-lei n. 58, de 10 de dezembro de 1937 e 2º do Decreto n. 3079, de 15 de setembro de 1938, taço publico, que foram depositados em meu cartório, na rua Getúlio Vargas, n. 126, nesta cidade, por Alberto Jorge da Cunha, lesguado, proprietário, residente e domiciliado na Capital Federal, na rua Matos Rodrigues, n. 32, o memorial, planta e demais documentos pelos referidos decretos exigidos, relativos a diversas áreas de terras, situadas no 4º distrito deste Município, Belford Roxo, na Estação de Nova Aurora, na zona rural, as quais, unificadas e sob a denominação de "Bairro São Jorge", formam um todo, assim descrito: começa no marco cravado na divisa das terras da sociedade anônima Farrulla e com a faixa da Estrada de Ferro Central do Brasil—ramal do Rio d'Ouro, próximo ao quilometro 32, da dita Estrada, seguindo na direção 55º NW, na extensão de 320,00 ms., passando por dois marcos de alinhamento, atravessando a Estrada de Belford Roxo e terminando em um marco no alto do morro; daí, continua na direção 30º 30' NW, numa extensão de 207,00 ms., em linha reta, até encontrar um marco, atravessando antes a estrada de Heliópolis; desse marco, numa extensão de 332,80 ms., em dois lances, nas direções 7º 25' NW e 23º NW, assinalada por dois marcos e por um vértice, terminando num marco no tope de um morro, confrontando com a fazenda da "Gloria"; em seguida, confrontando com o dr. Agostinho Cezare Valente, numa extensão em dois lances respectivamente de 237,50 ms., na direção 30º SE e 269,50 ms., na direção 49º 10' NE, terminando num marco à margem da estrada da "Gloria", a 300,00 ms. do cruzamento desta estrada com a do "Jango", começando daí, a divisa com o proprietário, com o qual servia de divisa a dita estrada da "Gloria", em duas suas curvas, a qual retificada pelo proprietário, no trecho entre as suas propriedades, passou a divisa a ser o trecho retificado entre o marco existente na aludida estrada, a 300,00 ms. do caminho do "Jango" e a ponte sobre o valão, de onde parte uma linha paralela à Estrada de Ferro Central do Brasil, ramal do Rio d'Ouro, com a extensão de 108,00 ms., a qual fazendo angulo para a direita atinge a faixa da referida Estrada de Ferro, a 108,00 ms. do ponto onde termina a retificação do leito da estrada da "Gloria", num marco ao lado da plataforma da Estação de Nova Aurora, daí prossegue, confrontando com a faixa da Estrada de Ferro Central do Brasil, ramal do Rio d'Ouro, até o marco inicial, numa extensão de 592,00 ms., de leitada pela mesma Estrada. A área loteada, objeto de promessa de venda à Empresa Fluminense de Expansão Territorial e Agricola Limitada, com sede à Avenida Rio Branco n. 91, 6º andar, na Capital Federal, representa 346.127,00 ms. 2, dividida em 621 lotes de diversas dimensões, representando 243.118,00 ms.2 constantes de 33 quadras; avenidas, ruas e valas sanitarias, 82.183,50 ms.2, praças 13.864,00 ms.2 e área doada à Prefeitura, 6.961,50 ms.2, conforme a planta aprovada pela Prefeitura deste Município, em 29 de abril de 1948. As impugnações dos que se julgarem prejudicados deverão ser apresentadas em cartório, dentro do prazo de 30 dias, após a 3ª e última publicação. Nova Iguaçu, 8 de julho de 1948. O oficial: (a) Hermes Gomes da Cunha.

## VALVULAS PREÇO DE LISTA

Para quantidade, descontos especiais 5% — 10% — 20% e até 30%

## CASA LAURA

RÁDIOS — MÓVEIS  
Rua Getúlio Vargas, 2  
TELEFONE 264 — NOVA IGUAÇU

# Armazem Independencia

Matriz: Praça 14 de Dezembro, 84 - Tel. 424  
Filiais: Rua Bernardino Melo, 1697, Tel. 409 - Rua Marechal Floriano, 2312, Tel. 67 e Praça da Matriz, em Austin, Tel. 2

Conservas, bebidas nacionais e estrangeiras Secos e molhados de primeira qualidade. — Ferragens, lenha e carvão Entregas a domicilio — VENDAS A DINHEIRO

**FRANCISCO BARONI & FILHA**  
Município de Nova Iguaçu Estado do Rio

## A Varanda de Nova Iguaçu de Manoel Pereira Bernardes Jr.

Móveis de vime em geral, vassouras, espanadores, etc.  
Rua Marechal Floriano, 2351 Tel. 67—Nova Iguaçu—E. do Rio

## Oficina Mecânica Iguaçu

Conserto e reforma geral de automóveis e caminhões. — Solda-se a oxigênio. — Adaptação de freios hidraulicos a qualquer tipo de carro.  
**DUCCINI & FRANCO**  
R. Marechal Floriano, 2376—NOVA IGUAÇU—E. do Rio

Resolução n. 23  
Resolução n. 25  
Resolução n. 26  
PORTARIAS



Prefeitura Municipal de Nova Iguaçu

Resolução n. 23

Dispõe sobre homenagens ao grande vulto das letras pátrias, José Bento Monteiro Lobato e de outras providências.

A Câmara Municipal de Nova Iguaçu, por seus representantes legais, decreta e eu promulgo e sanciono a seguinte resolução:

Art. 1.º - Passa a ter a denominação de "Monteiro Lobato" o atual Ginásio Municipal.

Art. 2.º - Fica instituído para os cinco melhores alunos da 1.ª série das escolas municipais e estaduais, o prêmio anual denominado "Monteiro Lobato", constante de matrícula gratuita no curso do Ginásio Municipal.

Art. 3.º - A classificação dos premiados obedecerá ao método seletivo adotado pelo regulamento do ensino público.

Art. 4.º - O processo da classificação de que trata o § 1.º, subordinar-se-á ao critério do Diretor do Ginásio Municipal; do Técnico de Educação Estadual, e do Inspetor Federal do Ensino.

Art. 5.º - A presente lei entrará em vigor na data da sua publicação, revogadas as disposições em contrário.

Prefeitura Municipal de Nova Iguaçu, 19 de julho de 1948. SEBASTIÃO DE ARRUDA NEGREIROS - Prefeito

Resolução n. 25

Dispõe sobre a concessão de uma gratificação ao motorista que presta serviços extraordinários à Câmara Municipal.

A Câmara Municipal de Nova Iguaçu, por seus representantes legais, decreta e eu promulgo e sanciono a seguinte resolução:

Art. 1.º - Fica concedida ao motorista que serve a Câmara Municipal a gratificação mensal de Cr \$ 300,00 (trezentos cruzeiros) durante o período de trabalho legislativo.

Art. 2.º - A presente despesa correrá por conta da verba 04 - consignação 3, subconsignação 11.

Art. 3.º - Revogam-se as disposições em contrário.

Prefeitura Municipal de Nova Iguaçu, 19 de julho de 1948. SEBASTIÃO DE ARRUDA NEGREIROS - Prefeito

Resolução n. 26

Dispõe sobre a mudança de denominação da atual Praça 14 de Dezembro para Praça da Liberdade.

A Câmara Municipal de Nova Iguaçu, por seus representantes legais, decreta e eu promulgo e sanciono a seguinte resolução:

Art. 1.º - O atual logradouro público desta cidade, denominado Praça 14 de Dezembro, passa a ter a denominação de Praça da Liberdade.

Art. 2.º - A presente resolução entrará em vigor na data da sua publicação, revogadas as disposições em contrário.

Prefeitura Municipal de Nova Iguaçu, 22 de julho de 1948. SEBASTIÃO DE ARRUDA NEGREIROS - Prefeito

PORTARIAS

O Prefeito Municipal de Nova Iguaçu, usando das atribuições que lhe confere a legislação em vigor,

Concede, nos termos do art. 120, item IV, da Constituição Estadual, ao Vigia, João Viana de Oliveira, extranumerário mensalista, do Quadro Especial, seis meses de licença especial, a partir de 1.º de junho p. findo, com salário integral.

Prefeitura Municipal de Nova Iguaçu, 8 de julho de 1948.

Concede, nos termos do art. 120, item IV, da Constituição Estadual, ao Professor, Classe "G", do Quadro Suplementar, Jurema Guimarães e Silva, a partir de 12 do corrente, seis meses de licença especial, com vencimento.

Prefeitura Municipal de Nova Iguaçu, 10 de julho de 1948.

Resolve nomear, de acordo com o art. 268 do decreto-lei n. 624, de 28 de outubro de 1942, Teresa Tavares Ferreira para exercer, como substituto, o cargo de professor, do Quadro Suplementar, durante o impedimento do respectivo titular, Jurema Guimarães e Silva, que se encontra em gozo de licença especial, a partir desta data.

Prefeitura Municipal de Nova Iguaçu, 12 de julho de 1948.

Resolve nomear, de acordo com o art. 268 do decreto-lei n. 624, de 28 de outubro de 1942, Eryl Jorge El-Huack para exercer, como substituto, o cargo de professor do Quadro Suplementar, durante o impedimento do respectivo titular, Acl George Batista Loureiro, licenciada nos termos do art. 120, item VI, da Constituição Estadual, a partir de 12 do corrente.

Prefeitura Municipal de Nova Iguaçu, 13 de julho de 1948.

Concede, nos termos do art. 120, item IV, da Constituição Estadual, ao Contabilista, Classe "L", do Quadro II, Salomé Torres Enes, a partir de 2 de agosto do corrente ano, seis meses de licença especial, com vencimento.

Prefeitura Municipal de Nova Iguaçu, 20 de julho de 1948.

Concede, nos termos do art. 28, § 1.º, do decreto-lei n. 667, de 1 de fevereiro de 1943, e de acordo com o laudo médico, ao extranumerário diarista, Joaquim Francisco Calda, oito (8) dias de licença, com salário integral, para tratamento de saúde, a partir de 12 do corrente.

Prefeitura Municipal de Nova Iguaçu, 20 de julho de 1948.

Concede, nos termos do art. 120, item IV, da Constituição Estadual, ao Professor, Classe "F", do Quadro Suplementar, Elzira Guimarães dos Santos Pimentel, a partir de 19 do corrente, seis meses de licença especial, com vencimento.

Prefeitura Municipal de Nova Iguaçu, 20 de julho de 1948.

Concede, nos termos do art. 28, § 2.º, do decreto-lei n. 667, de 1 de fevereiro de 1943, e de acordo com o laudo médico, ao extranumerário mensalista, Diva dos Reis Soares, quinze dias de licença, para tratamento de saúde, com salário integral, a partir de 12 do corrente.

Prefeitura Municipal de Nova Iguaçu, 21 de julho de 1948.

SEBASTIÃO DE ARRUDA NEGREIROS - Prefeito (Conclue na 7.ª página)



PARA O SEU FERRO ELÉTRICO. Cordões elétricos tipo Ferreflex e tipo Comercial. EXIJA SEMPRE ESTA MARCA. PIRELLI. UM CONDUTOR DE QUALIDADE PARA CADA APLICAÇÃO.

Atenção Srs. Construtores e Proprietários

A Pedreira Santo Antonio

Tem sempre em estoque e de ótima qualidade

Pedras de alvenaria - Rústica Marroada - Cascalho de Rocha P6 de Pedra - Macadames nos. 0-1-2 e 3, bem como areia, barro e saibro

Abilio Augusto Tavora

Escritório e Depósito:

Av. Manoel Duarte, 488 (antiga Estrada de Madureira)

Entregas rápidas - Preço sem competidor NOVA IGUAÇU - E. DO RIO

FOTO ELITE. Atendimento a domicílio para casamento. Retratos para documentos em 30 minutos. Especialista em reprodução de retratos a crayon, sêpia e óleo. Vendas de máquinas e filmes. Rua Marechal Floriano Peixoto, 2243 - Loja - Novo Iguaçu

REFRIGERADORES FRIGIDAIRE

Instalações Comerciais com Unidades FRIGIDAIRE

Oficinas de consertos e montagem

João R. Cardoso

ATENDE SE A DOMICILIO

TRAV. 13 DE MARÇO, 48 - Fone 272

Dr. Luiz Guimarães

CLÍNICA MÉDICA - CRIANÇAS

Residência: Av. Santos Dumont, 40 Telefone, 8

Das 9 às 11 horas

COMARCA DE NOVA IGUAÇU Edital

Registro de Imóveis da 2ª Circunscrição

Faço público que, de acordo com o que determina o decreto-lei n. 58, de 10 de dezembro de 1937, regulamentado pelo decreto n. 3.079, de 15 de setembro de 1938, Maria da Conceição Ribeiro Sanches, Amélia Ribeiro Sanches e Renata Ribeiro Sanches, solteiras, maiores, proprietárias, residentes e domiciliadas no Distrito Federal, depositaram em meu cartório, à rua Dr. Getúlio Vargas, n. 126, memorial, planta, títulos dominanciais e demais documentos relativos a duas áreas de terra, a primeira, de número 408 (quatrocentos e oito), medindo duzentos e treze metros de frente, cento e vinte metros e quarenta centímetros de largura na linha dos fundos, por trezentos e cinquenta e cinco metros e trinta centímetros de extensão pelo lado direito e trezentos e quarenta e nove metros pelo esquerdo, confrontando à frente com a Estrada da Olaria, à direita e à esquerda com terras da Companhia Fazendas Reunidas Normandia S. A., e aos fundos com terras do dr. Wenschenk, localizada no lado ímpar, à esquerda de quem val da Estação de Quelmadões para a Estrada Carlos Sampaio, começando a medição a mil cento e cinquenta e um metros da cancela da Estrada de Ferro Central do Brasil, com a superfície de sessenta mil metros quadrados; e a outra área constituída por parte do lote número 445 (quatrocentos e quarenta e cinco) e parte do de número 446 (quatrocentos e quarenta e seis), confrontando à frente com a Estrada da Olaria, à direita, aos fundos e à esquerda, com terras da Companhia Fazendas Reunidas Normandia S. A., localizada no lado par, à direita de quem val da Estação de Quelmadões para a estrada Carlos Sampaio, começando a medição a mil cento e cinquenta e um metros da cancela da Estrada de Ferro Central do Brasil, com a superfície de cinco mil quatrocentos e cinquenta metros quadrados. Ditas áreas de terras estão situadas fora do perímetro urbano, no segundo distrito deste Município, Quelmadões, e foram divididas em 71 lotes, de diversas dimensões, destinados à venda em prestações, com a área de 44.460 m2; 911,25 m2 destinados à Prefeitura Municipal de Nova Iguaçu; 9.688 m2 para praça e ruas, ficando reservada uma área de 10.391 m2. As impugnações dos que se julgarem prejudicados deverão ser apresentadas em cartório, dentro de 30 dias, contados da terceira e última publicação. Nova Iguaçu, 19 de julho de 1948. O Oficial: Hermes Gomes da Cunha. 2-3

INDICADOR Profissional

Medicos

Dr. Pedro Regina Sobrinho - Médico operador. Partos. Consultas diárias das 8 às 12 hs. - R. Bernardino Melo, 1763. Tel. 284. - Nova Iguaçu.

Dr. Adolpho S. Rezende. - Clínica Geral, Cirurgia, Partos. Diariamente, exceto às 2.ªs. feiras. - Rua Bernardino Melo, 1717 - Fone 183. - Nova Iguaçu.

Advogados

Dr. Paulo Machado - Advogado - R. Getúlio Vargas, 87. Fone: 282. - Nova Iguaçu.

Dr. Antonio Cioni Advogado. Rua Marechal Floriano, 2039 - Tel. 226 - Nova Iguaçu. - Rua Quitanda, 19. Tel. 22.4693 Rio de Janeiro.

Tabelião

Cartório do 2º Ofício de Notas - João Bittencourt Filho - Oficial do Registro de Títulos e Documentos. Comarca de Duque de Caxias - E. do Rio.

Dentistas

Luiz Gonçalves - Cirurgião Dentista - Diariamente das 8 às 18 horas. Rua Bernardino Melo n. 2139. Telefone, 314. Nova Iguaçu.

Dr. Pedro Santiago Coscia - Cirurgião Dentista. Ralo X - (Edifício Ouvidor). Rua Ouvidor, 169, 8º andar, sala 811. Telefone, 43-6503 - Rio.

RUBEM SILVA - Cirurgião-dentista. - Ed. Carioca, 2 andar, s. 220. Telefone, 42-5951. Rio de Janeiro.

Despachante

Escritório Técnico Comercial - Santos Netto & Irmão (Contadores e Despachantes). Serviços comerciais em geral. Rua dr. Getúlio Vargas, 22. Tel. 208 - Nova Iguaçu.

CONSTRUTORES

João Simonato - Construtor licenciado. - Encarrega-se de construções e reconstruções em geral e sob administração. - Res: Rua Marechal Floriano, 2036 - Casa II - Nova Iguaçu.

Roberto Baroni Soares - Construtor licenciado no Município de Duque de Caxias. Residente em Nova Iguaçu à rua Edmundo Soares, 304.

Seguro de vida

Agentes Pessoais do Trabalho Fogo, Automóveis, Fidelidade.

Roberto Gabral

Corretor Oficial

R. Governador Portela, 314 Telefone, 418

NO PASSADO E NO PRESENTE. ELIXIR DE NOGUEIRA. MEDICAÇÃO AUXILIAR NO TRATAMENTO DA SIFILIS!

Dr. Carvalho de Rezende MÉDICO OCULISTA

Consultório:

Rua Buenos Aires, 135-9º and - Rio de Janeiro -

HORARIO: 8,30 das 11,30 e 14,30 das 17,00

Dr. M. C. Florence

Doenças das mulheres - Pre-natal - Partos

Consultório: Ed. Darke. Rua 18 de maio, 23, 16º andar, salas 1683/84. 2ª, 4ª e 6ª, das 9 às 11 horas - RIO

Residência: Rua Bernardino Melo, 2065 - Telefone, 19

CONSULTORIO:

Rua 5 de Julho, 41 - Tel. 206

HORARIO:

(Diariamente)

Das 16 às 18 horas



# O HOMEM de letras

Uma das colaborações mais necessárias à educação do povo brasileiro é a dos intelectuais e, entre esses, a dos homens de letras. Não nos referimos somente aos escritores e jornalistas dos grandes centros, mas principalmente, temos em vista os escritores e jornalistas das pequenas cidades e vilas. Esses, mais próximos dos grandes problemas nacionais, capazes de sentir os e de compreendê-los melhor do que o homem das grandes cidades, são os naturalmente qualificados para a tarefa de organizar ou, pelo menos, de auxiliar a grande campanha de educação popular necessária ao país.

Os resultados de um ano de trabalhos da Campanha de Educação de Adultos mostraram entre outras coisas que a cooperação voluntária é de maior importância para o progresso cada vez mais acentuado do movimento. Essa colaboração pode ser feita por todos e de todas as maneiras. Destaca-se, entretanto, o auxílio que pode ser emprestado pelo homem de letras, sem dúvida nenhuma aquele que mais constantemente avalia entre nós o baixo nível educacional da população brasileira e também aquele que sabe estimar com mais acerto os benefícios que advirão da melhoria desse nível. Dos jornalistas e escritores do interior, repetimos, é que podemos esperar contribuição mais eficiente. Já sabemos o quanto significa para nós a existência dos homens de letras que não abandonam a província pela metrópole. Agora, que a Campanha de Educação de Adultos existe, cabe-lhes agir mais diretamente em benefício do povo brasileiro e da cultura. — X.

## Casa São Sebastião

Caixões e Cordeas. Velas de Cera e Promessa

**Oswaldo J. Santos**

Avenida Nilo Peçanha, 39 — Tel. 283  
Nova Iguaçu — E. do Rio

### SELEÇÕES DO READER'S DIGEST

Fomos brindados com o último número da conhecida e apreciada revista "Seleções", edição de agosto, que nos foi remetida pelo seu representante geral no Brasil, sr. Fernando Chinaglia, com escritório à Av. Presidente Vargas, 502, 19º andar, no Rio.

Este número prova mais uma vez, de forma indiscutível, o escrúpulo intelectual de seus editores, preocupados com o apuro do estilo literário e dos assuntos versados, sua diversidade, tornando a sua leitura apropriada a satisfazer o nível

de cultura dos seus milhares de leitores, por mais exigentes que sejam.

Entretanto, permitimo-nos destacar como mais interessantes, literariamente, os seguintes trabalhos: "Os ossos têm vida";

"A Rússia está preparada para a Guerra?"; "Riv é o melhor remédio"; "O mal alheio ajuda a remediar o nosso"; "Sherlock Holmes em carne e osso"; "Para que as convidadas não se enfadem"; "Pais modelo"; "Uma reformadora de armas na mão" e "Borrasca".

## Oficina Mecânica

REFORMAS DE AUTOS EM GERAL

Pinturas, capotas e estufamentos  
Consertos de baterias diversas

**Umberto Ambrosi**

R. MAJOR ANICETO DO VALE, 72-NOVA IGUAÇU-E. do Rio

## A CASA LAUDAN

Vende e conserta máquinas de escrever, somar, calcular e registradoras.

Artigos para escritório, e papeleria. Arquivos e cofres. Fogões a óleo e querosene dos últimos tipos. Artigos de alumínio

R. Marechal Floriano, 2405 - N. Iguaçu

## Nova Garotinha

Restaurante de primeira ordem

CAFÉ E BAR

Pollequeiras á portuguesa



Bebidas de todas as qualidades

**Almeida & Cia. Ltda.**

Rua Marechal Floriano Peixoto, 1988  
NOVA IGUAÇU - Tel. 129 - E. DO RIO

## Sociedade Laticínios União Ltda.

Usina e Entrepósito de Leite

Laboratórios completos para análises de leite

MATRIZ:

AVENIDA FRANCISCA DE ALMEIDA, 1419 (Edifício próprio)  
NILOPOLIS - Estado do Rio

FILIAL:

USINA: RUA S. JOÃO BATISTA, 502 (Edifício próprio)  
VILA MERITÍ - E. do Rio

**JOSÉ MARIA TEIXEIRA**  
SOCIO GERENTE

## Paulo Duque Estrada Meyer

ADVOGADO  
INVENTÁRIOS - CAUSAS CÍVEIS

Rua Getúlio Vargas, 78, Sala 2. Tel. 27, às 3<sup>as</sup> e 5<sup>as</sup> feiras, das 11 às 16 horas. — NOVA IGUAÇU.

Rua Alcindo Guanabara, 17/21, 14º andar Salas 1401/2, Ed. Regina. Tels. 22-1788 ou 22-4543, às 2<sup>as</sup>, 4<sup>as</sup> e 6<sup>as</sup> feiras, das 10 às 12 - 16 às 18 horas. — RIO.

## Seja um rapaz elegante

Fazendo suas roupas só com

## DARCY, ALFAIATE

Rua Marechal Floriano, 2363

Nova Iguaçu Estado do Rio

## MANOEL QUARESMA DE OLIVEIRA

Terrenos a longo prazo - Compra - Venda  
Administração de Imóveis

Nova Iguaçu - Av. Nilo Peçanha, 23-2º andar. Tel. 234  
Rio - Rua Buenos Aires, 19 - 2º, sala 3 - Tel. 43-8670  
às quintas-feiras das 16 às 18 horas.

# BANCO DO BRASIL S. A.

O MAIOR ESTABELECIMENTO DE CRÉDITO DO PAÍS

Filial de Nova Iguaçu - Estado do Rio: Praça 14 de Dezembro, 98

Telefs.: 4 (Contadoria) e 25 (Gerência) - End. Tel.: "Satélite" - Caixa do Correio, 3

### Condições para as contas de depósitos

Depósitos sem limite 2% a. a.

Depósito inicial mínimo, Cr\$ 100,00. Retiradas livres. Não rendem juros os saldos inferiores àquela quantia, nem as contas liquidadas antes de decorridos 60 dias a contar da data de abertura.

Depósitos Populares - Limite de Cr\$ 1000,00 4 1/2% a. a.

Depósitos mínimos, Cr\$ 50,00. Retiradas mínimas, Cr\$ 20,00. Não rendem juros os saldos: a) inferiores a Cr\$ 50,00; b) excedentes ao limite; c) das contas encerradas antes de decorridos 60 dias da data da abertura.

Depósitos limitados - Limite de Cr\$ 5000,00 4% a. a.

- Limite de Cr\$ 100.000,00 3% a. a.

Depósitos mínimos, Cr\$ 100,00. Retiradas mínimas, Cr\$ 50,00. Não rendem juros os saldos inferiores a Cr\$ 100,00. Demais condições idênticas às de Depósitos Populares.

### Depósitos a Prazo Fixo:

Por 6 meses	4% a. a.
Por 12 meses	5% a. a.
Com retirada mensal da renda, por meio de cheques:	
Por 6 meses	3 1/2% a. a.
Por 12 meses	4 1/2% a. a.
Depósito mínimo - Cr. 1.000,00.	

### Depósitos de Aviso Prévio:

Para retiradas mediante prévio aviso:

De 30 dias	3 1/2% a. a.
De 60 dias	4% a. a.
De 90 dias	4 1/2% a. a.

Depósito inicial mínimo - 1.000,00.

Letras a prêmio: Selo proporcional. Condições idênticas às de Depósito a Prazo Fixo

Faz, nas melhores condições, todas as operações bancárias

COBRANÇAS - TRANSFERÊNCIAS DE FUNDOS.

DESCONTOS de letras, saques e cheques sobre este ou quaisquer outras praças.

EMPRESTIMOS em contas correntes com caução de depósitos.

CRÉDITO AGRÍCOLA a longo prazo, sob a garantia exclusiva da fruta

CRÉDITO PECUÁRIO a longo prazo para custeio de criação, aquisição de gado para engorda, recriação, etc.

CRÉDITO INDUSTRIAL para a compra de matérias primas e reformas, aperfeiçoamento e aquisição de maquinário.

São atendidos com a maior presteza, todos os pedidos de informações e esclarecimentos sobre quaisquer operações da Carteira de Crédito Agrícola e Industrial, que se acha em pleno funcionamento.

Agências em todas as capitais e principais cidades do Brasil

Correspondentes nas demais e em todos os países do mundo



# CHEGUEI, OUVI E...

(Conclusão da 1ª página)

fender tese diferente da de Carmelita, que começou a apartear-lo direto e indiretamente.  
Guimarães — Quer v. excia. me apartear ou ficar nessa agonia?...  
Carmelita — Ora, acabe com essa arenga...  
Guimarães — V. excia. está imitando o líder de sua bancada...  
Carmelita — Que que tem isso? Podemos imitar...  
Guimarães — Então peço a v. excia. que o imite em todos os atos de sua vida pública.

Carmelita defendia sua indicação para que fosse convocado o antigo secretário da última Câmara Municipal. E houve debates se tinha sido ou não publicado o ato de sua dispensa do cargo. Não foi, não foi...  
Carmelita, dirigindo-se a Bassi — Dou 2 mil cruzeiros a v. excia. me trazer o Diário Oficial...  
Guimarães — Não concordo, porque as apostas estão proibidas...  
Bassi — Não é aposta e sim oferta...  
Gotelip — E' a lei da oferta e procura...

Houve tumulto na sessão de quarta-feira. Gotelip falava sobre uma visita a Belford Roxo e acusava a atitude de um sr. Galá, quando foi aparteado violentamente por Passos, o que obrigou o Presidente a adverti-lo.  
Seguiu com a palavra, depois de Otávio, o vereador Bassi, que principiou a relatar os fatos relacionados com a agressão que sofrera, pela manhã, em frente da Prefeitura. Havia sido ele interpelado, primeira, pelo sr. Valdemiro Sampaio, que o teria acusado de dizer que os fiscais levam bala.  
Almeida — V. excia. devia dizer que todos os fiscais levam bala...  
Bassi não podia terminar o seu pensamento, segundo declarou, em vista do nervosismo de Carmelita, que lhe deu logo este aparte: — V. excia. não tem nada com isso; v. excia. também é lenheteiro...  
— Todos compreendem esse estado da alma...  
— Isso não tem importância...  
Embora Almeida ressaltasse, depois, alguns fiscais que conhecia e sabia corretos, os ânimos foram se exaltando e o Presidente nada conseguiu para restabelecer a calma, sobretudo de Carmelita e Passos, que aparteavam o orador em altas vozes. Resultado: suspensão da sessão por alguns minutos, mas continuou o lamentável tumulto.  
Durante essa interrupção passou-se muita coisa, que não podemos anotar, a não ser esta que nos transmitiram, um misto de revolta e bom humor:  
Passos, muito exaltado, dirigindo-se aos que o rodeavam e lhe pediam calma—Vejam só os senhores: Bassi anda dizendo ai pelos trens que somos todos aqui uns palhaços...  
Guimarães, sorrindo — Todos, não; aqui eu sou o galá...

Carmelita, por sua vez, contou os fatos relativos à agressão a Bassi. No meio da rua um grupo de pessoas, inclusive vários funcionários, discutia a atuação de Bassi na Câmara, quando alguém, vendo-o passar, teria dito: — Esse camarada precisa apanhar...  
Ao que Carmelita, no grupo, respondeu: "E já dão tarde"...  
Almeida — Isso não é um modo de instigar?  
Carmelita prosseguiu, assegurando: "quem planta ventos colhe tempestades". E quem procedesse como Bassi também apanharia...  
Guimarães — V. excia. está levantando aqui uma tese tipo comunista...  
Carmelita — Esta então serve...

Jesús não deixou de fazer seu apêlo. Deveriam respeitar as cabeleiras brancas de Alcabides e Quaresma. (Não é preciso dizer que este sorriu e quase se levantou para agradecer ao orador...) Nas Câmaras passadas nunca se verificaram aqueles casos.  
Carmelita — Sempre aconteceu isso.  
Guimarães, levantando-se — Sr. Presidente, pela ordem. A vereadora Carmelita está aparteando e é contra o Regimento...  
Carmelita — Estou falando aqui particularmente e se v. excia. ouviu é porque tem bom ouvido...  
Guimarães — Sr. Presidente, de fato tenho bom ouvido, mas não podia ser médico.  
Carmelita — Há muitas médicas que nem escutam...

Carmelita ainda falava no fim da sessão, poucos minutos antes da meia noite.  
Presidente — Lembro a v. excia. que a hora do sessão está se esgotando.  
Carmelita — Muito obrigada. Terminarei logo.  
Bassi — Peço a v. excia. considere o relógio da Casa atrasado 15 minutos.  
Presidente — O Regimento não fala em atraso do relógio...

Quinta-feira, levaram quase toda o tempo da sessão a discutir a ata que, por sinal, acabou não sendo aprovada, discutindo o andamento dos trabalhos. Quase no fim, Carmelita, interessada em que certas coisas constassem em ata, falava só para o assunto, porque afinal precisava dar satisfação ao povo ali presente. E disse bem alto porque: — Debaixo do ogú tem caracol...  
Quando se ouviu o seguinte aparte de Juvenal: — Então o fubá de milho não foi bem escolhido...  
Bassi, em aparte, prometeu conseguir uns taquígrafos para apunharem os dados para a ata, e ela respondeu lhe: — Se são comunistas não merecem confiança...

No final da sessão, num ambiente calmo, restando poucos vereadores em plenário, falou Bassi que, segundo lhe haviam dito, mas não acreditava, Passos teria comparecido ali, na véspera, guardado por doze homens armados.  
Carmelita — Passos não precisava disso; é homem destemido.  
Machado — Homem destemido é pleonasma. Para ser homem é necessário mesmo ser destemido...  
Guimarães — Mas há homens que nascem mulheres...

# Prefeitura Municipal de Nova Iguaçu

## Resolução n. 30

Abre o crédito suplementar de Cr\$ 677.560,00

A Câmara Municipal de Nova Iguaçu, por seus representantes legais, decreta e eu promulgo e sanciono a seguinte Resolução:  
Art. 1º — Fica aberto o crédito suplementar de Cr\$ 677.560,00 (seiscentos e setenta e sete mil quinhentas e sessenta e sete cruzeiros) às seguintes dotações orçamentárias:

Verba 002	Consignação 1	Sub-consignação 1	2.000,00
» 020	Consignação 1	Sub-consignação 1	10.000,00
» 994	Consignação 1	Sub-consignação 1	15.000,00
» 040	Consignação 1	Sub-consignação 4	600,00
» 040	Consignação 2	Sub-consignação 8	1.800,00
» 040	Consignação 2	Sub-consignação 15	800,00
» 040	Consignação 2	Sub-consignação 17	5.000,00
» 041	Consignação 3	Sub-consignação 9	21.000,00
» 043	Consignação 1	Sub-consignação 4	10.000,00
» 044	Consignação 1	Sub-consignação 4	1.200,00
» 130	Consignação 2	Sub-consignação 6	15.300,00
» 130	Consignação 2	Sub-consignação 8	1.800,00
» 131	Consignação 3	Sub-consignação 9	6.000,00
» 900	Consignação 7	Sub-consignação 18	24.200,00
» 132	Consignação 1	Sub-consignação 9	3.000,00
» 133	Consignação 5	Sub-consignação 9	50.000,00
» 134	Consignação 5	Sub-consignação 9	600,00
» 914	Consignação 5	Sub-consignação 9	20.000,00
» 330	Consignação 2	Sub-consignação 18	20.000,00
» 331	Consignação 3	Sub-consignação 9	24.000,00
» 333	Consignação 2	Sub-consignação 8	3.000,00
» 430	Consignação 2	Sub-consignação 8	4.200,00
» 891	Consignação 3	Sub-consignação 9	3.600,00
» 890	Consignação 2	Sub-consignação 8	4.800,00
» 891	Consignação 4	Sub-consignação 9	6.000,00
» 894	Consignação 13	Sub-consignação 9	1.000,00
» 891	Consignação 4	Sub-consignação 9	100.000,00
» 892	Consignação 4	Sub-consignação 9	5.000,00
» 893	Consignação 4	Sub-consignação 9	20.000,00
» 894	Consignação 1	Sub-consignação 9	30.000,00
» 894	Consignação 12	Sub-consignação 9	150.000,00
» 894	Consignação 13	Sub-consignação 9	2.000,00
» 630	Consignação 2	Sub-consignação 6	1.800,00
» 632	Consignação 2	Sub-consignação 6	10.000,00
» 633	Consignação 2	Sub-consignação 6	10.000,00
» 691	Consignação 3	Sub-consignação 6	12.000,00
» 691	Consignação 4	Sub-consignação 6	20.000,00
» 693	Consignação 4	Sub-consignação 6	40.000,00
» 591	Consignação 4	Sub-consignação 6	10.000,00
» 131	Consignação 5	Sub-consignação 6	8.800,00

Art. 2º — Revogam-se as disposições em contrário.

Prefeitura Municipal de Nova Iguaçu, 29 de julho de 1948.

SEBASTIÃO DE ARRUDA NEGREIROS — Prefeito

## Resolução n. 31

Abre crédito especial de Cr\$ 15.553,00

A Câmara Municipal de Nova Iguaçu, por seus representantes legais, decreta e eu promulgo e sanciono a seguinte Resolução:  
Art. 1º — Fica aberto o crédito especial de quinze mil quinhentos e cinquenta e três cruzeiros (15.553,00) para ocorrer o pagamento de contas não empenhadas nos exercícios ante-

riores de conformidade com o disposto no artigo 116, da Lei nº 109, de 15 de fevereiro de 1948.

Art. 2º — A presente Resolução entrará em vigor na data da sua publicação, revogadas as disposições em contrário.

Prefeitura Municipal de Nova Iguaçu, 31 de julho de 1948.

SEBASTIÃO DE ARRUDA NEGREIROS — Prefeito

## Resolução n. 32

Abre crédito especial de Cr\$ 66.432,30

A Câmara Municipal de Nova Iguaçu, por seus representantes legais, decreta e eu promulgo e sanciono a seguinte Resolução:

Art. 1º — Fica aberto o crédito especial de sessenta e seis mil quatrocentos e trinta e dois cruzeiros e trinta centavos (Cr\$ 66.432,30) para ocorrer o pagamento de vencimentos dos seguintes cargos, criados pela Resolução nº 5, de 21 de fevereiro de 1948: Inspetor de Ensino, Padrão "O", do Q. III (C. I.); 2 capatazes, Padrão "J", do Q. S.; 1 vigia, Padrão "G", do Q. S. e 1 Administrador de Oficinas e Garage, Q. I. (C. C.)

Art. 2º — A presente Resolução entrará em vigor na data da sua publicação, revogadas as disposições em contrário.

Prefeitura Municipal de Nova Iguaçu, 31 de julho de 1948.

SEBASTIÃO DE ARRUDA NEGREIROS — Prefeito

## Resolução n. 33

Prorroga o prazo para a cobrança, sem multa, do imposto de Indústrias e Profissões

A Câmara Municipal de Nova Iguaçu, por seus representantes legais, decreta e eu promulgo e sanciono a seguinte Resolução:

Art. 1º — Fica prorrogado, até o dia 15 de agosto próximo, o prazo para a cobrança, sem multa, do imposto de Indústrias e Profissões, relativo ao 2º semestre deste exercício.

Art. 2º — A presente Resolução entrará em vigor em 1º de agosto vindouro, revogadas as disposições em contrário.

Prefeitura Municipal de Nova Iguaçu, 31 de julho de 1948.

SEBASTIÃO DE ARRUDA NEGREIROS — Prefeito

# Agencia Chevrolet Iguassú



Peças e Acessórios em Geral

Concessionária dos produtos

de General Motors do Brasil

e distribuidora das Geladeiras Frigidare

Passos e Camaras de todas as marcas. — Oficina mecânica

a cargo de técnicos competentes.

PRODUTOS MOBILOIL INSETICIDAS SHELL TOX

João R. Cardozo

Representantes da Shell Mex Brazil Lte.

Rua 13 de Março, 48 — Tel. 272

NOVA IGUAÇU E. DO RIO

# Cr.\$ 5.000,00 de prêmios!

## Ganhe dinheiro, sugerindo um novo nome para o FUBÁ REAL EMPACOTADO!

1 Prêmio de Cr\$ 2.000,00 para o nome vencedor. = 1 Prêmio de Cr\$ 1.000,00 para sorteio entre as cartas acompanhadas de um rótulo do Fubá Real Empacotado. = 20 Prêmios de Cr\$ 100,00 para sorteio entre todas as cartas remetidas.

Ouçã a RÁDIO MAUÁ às 2<sup>as</sup>, 4<sup>as</sup>, e 6<sup>as</sup>. feiras, às 9 horas e remeta sua carta para essa emissora



# Intensifica-se o serviço de combate à febre aftosa

## A cultura da cebola

PIMENTEL GOMES — Eng. Agrônomo

A cultura da cebola é uma tarefa perfeitamente exequível entre nós, produzindo compensadamente no sul e até mesmo no nordeste do Brasil. É uma cultura fácil e pode ser feita em pequena e grande escala.

**Variedade** — A cebola pera do Rio Grande, talvez a melhor das variedades plantadas no Brasil. Outra boa variedade é a amarela chata das Canárias.

**Clima e solo** — O clima deve ser temperado quente. O solo fértil, de consistência média. Obtém-se, às vezes, ótimas colheitas em solos cuja consistência é entre média e forte. Um solo de aluvião de fina textura com subsolo argiloso é excelente.

**Sementeiras** — Canteiros como os comuns para hortaliças, bem preparados e bem estrumados. Além do estrume de curral, pode-se adubar com 40 gramas de superfosfato; 20 gramas de sulfato de amônio; 20 gramas de sulfato de potássio, por metro quadrado. Com as mudas provenientes de 4.000 metros quadrados, planta-se um hectare. As mudas estarão prontas para o replantio, umas seis

semanas após a semeadura, quando devem ter a grossura de um lápis comum.

**Preparo do terreno** — Ara-se e gradeia-se cuidadosamente o terreno.

**Adubação** — Empregam-se na adubação de um hectare 400 quilos de super-fosfato; 200 quilos de sulfato de amônio; 150 quilos de nitrato de sódio ou de cálcio; 250 quilos de cloreto ou sulfato de potássio.

**Transplântio** — Transplanta-se de preferência em dia úmido. Arrancam-se as mudas com cuidado. Cortam-se-lhes as extremidades das folhas. Isto se pode fazer mesmo à mão. Abrem-se furos com pontas de pau, usando-se o compasso de 30 x 12 ou 30 x 15 centímetros, se se pretende usar cultivadores manuais nas capinas. Elevam-se o compasso para 60 centímetros se se vai empregar cultivadores comuns de tração animal.

**Tratos culturais** — Capinas e amontoas.

**Época de colheita** — Procedem-se à colheita 60 a 80 dias após o transplântio. Percebe-se que a cebola está boa para a colheita porque dá-se

A Secretaria de Agricultura continua a intensificar o serviço de combate à febre aftosa, mediante a vacinação preventiva, com produtos contendo germes da região do Vale do Paraíba, da zona geoeconômica.

Em Cordeiro e Cantagalo, de março a esta parte, foram inoculados 14.000 bovinos com os mais promissores resultados.

Em Rezende, vai ser iniciada um trabalho extensivo, de modo a cobrir todo o Município que conta cerca de 50.000 bovinos, já estando comprovada a eficiência desse processo de defesa do rebanho contra aquela epizootia.

Outra demonstração do êxito deste tratamento foi obtido nas Exposições Estadual de Cordeiro e Regional de Barra do Pirai, onde, em virtude da aplicação da vacina, nenhum caso de febre aftosa foi verificado.

Os criadores do Estado do Rio começam a reconhecer a necessidade do combate a estas zoonoses que tanto prejuízo causam à economia fluminense, impedindo a produção leiteira e causando a morte dos animais novos.

o murchamento do "pescoco" com o tombamento da folha ainda verde. Se as folhas murcham antes do "pescoco", a maturação dos bulbos é irregular. A cebola deve ser colhida e entregue imediatamente ao consumo, pois não se presta ao armazenamento.

**Colheita** — Arrancam-se os bulbos puxando-se as folhas. Os bulbos ficam ao sol durante algumas horas, perdendo umidade. São posteriormente arrumados nas cestas ou engradados e levados para o galpão onde após alguns dias de cura são encaixotados e enviados aos mercados.

## CORREIO DA LAVOURA

FUNDADO EM 22 DE MARÇO DE 1917  
Red. e Oficinas: Rua Bernardino Melo, 2075  
ANO XXXII NOVA IGUAÇU (Estado do Rio). 1 DE AGOSTO DE 1948 N. 1.687

### Os preceitos do dia

#### EDUCAÇÃO ADEQUADA

Muitos dos maus hábitos adquiridos na infância repercutem durante toda a vida, tornando o indivíduo infeliz e desajustado. Isto é, um ser fora das normas habituais da sociedade. A medicina já fixou regras especiais para evitar tal desajustamento e os seus maus efeitos. Essas regras constituem um dos objetivos da higiene mental.

Dê a seus filhos uma educação adequada, pondo em prática os ensinamentos da higiene mental.

#### VACINA CONTRA A DIFTERIA

Até seis meses, a criança geralmente tem imunidade natural em relação à difteria. Mas, de um a cinco anos, essa imunidade quase não existe. Daí a necessidade de se vacinarem contra a doença as crianças dessa idade.

Leve seu filhinho ao médico ou ao Centro de Saúde mais próximo, para vaciná-lo contra a difteria.

#### NADA DE CONFUSÕES

A vacina antivariólica não imuniza o indivíduo contra a varicela ou catapora; tampouco está imunizado contra a variola quem teve catapora.

Submeta-se à vacinação anti-variólica, para manter-se imunizado contra a variola.

SNES.

**Vende-se** uma área de 800 m<sup>2</sup>, podendo dar dois lotes de 10 x 40. Toda plantada e a 5 minutos da estação. Informações à rua Bernardino Melo, 2075, com o sr. Rui Barbosa.

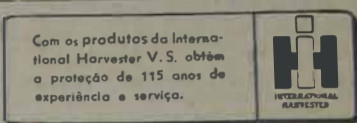

Com os produtos da International Harvester V.S. obtém a proteção de 115 anos de experiência e serviço.

## Para Cargas Leves

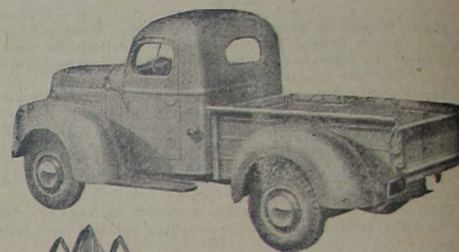

A verdadeira economia está em escolher o caminhão adequado ao serviço a realizar. Seja qual for a sua carga, existe sempre um International com a capacidade exata para fazer o trabalho com máximo rendimento.

Estude conosco o modelo adequado às suas necessidades e peça-nos informações sem compromisso.

### CAMINHÕES INTERNATIONAL

Concessionários nesta cidade  
**Alberto Coccozza S. A.**

## Srs. PAIS!



Não comprem caro  
**A Alfaiataria Santos**

OFERECE UNIFORMES COLEGIAIS, CAMISAS OLIMPICAS, MEIAS SOUTQUETES, EMBLEMAS, ARTIGOS ESCOLARES E OBJETOS DE ESCRITORIO.

## Alfaiataria SANTOS

A CASA FORNECEDORA DOS COLEGIOS DE N. IGUAÇU  
Rua Marechal Floriano, 1968 - Tel. 280  
(EM FRENTE À PONTE DA ESTAÇÃO)  
Nova Iguaçu Estado do Rio

**TENDES GRIPPE?**  
TOMAE O LEGITIMO  
**ALLIUM SATIVUM**  
DE  
**COELHO BARBOSA & CIA**  
FARMACIA - Rua da Carioca, 32 - Rio

## Oficina Mecânica

SOLDA ELÉTRICA E OXIGÊNIO

Serviço de torno mecânico e plaina, consertos de máquinas em geral, reforma em motores de combustão interna, montagem e assentamento de máquinas de qualquer tipo.

### Bittencourt & Alarcão Ltda.

Trav. 13 de Março, 24 - Tel. 136 NOVA IGUAÇU - E. do Rio

## LOJAS LA CAVA

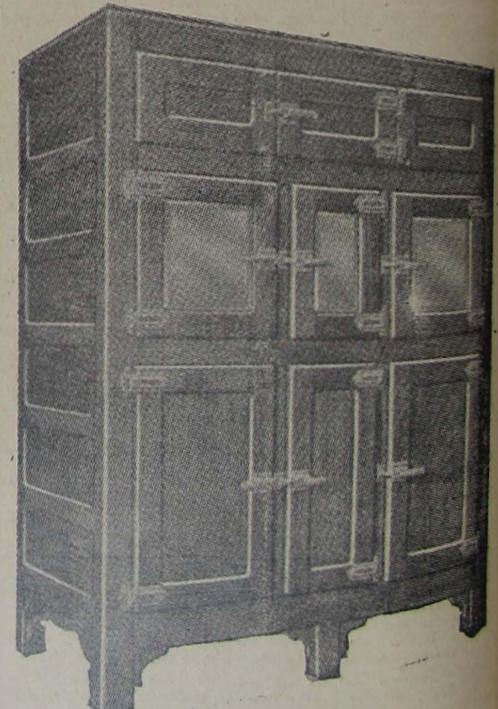

Refrigeração comercial para todos os fins  
Geladeiras domesticas Alaska, garantidas pelos fabricantes e distribuidores por cinco anos.  
Oficinas de reformas e consertos.

Rua Mal. Floriano Peixoto, 2399 - Tel. 325  
Nova Iguaçu Estado do Rio