

Entrará em vigor, amanhã, a 1ª. tabela feita pela Comissão de Preços

Horário de funcionamento do Comércio
Página 3

Aumentados os funcionários inativos
Página 3

Primeira resolução da Comissão de Preços
Página 7

Vitória espetacular do alvi-negro
Página 6

Hora de Arte no Iguassú
Página 2

TÓPICOS



1 DEPOIS de muita celeuma, que se levantou, primeiro, entre os interessados diretos na questão — os comerciantes e comerciários, — e depois no seio da Câmara Municipal, cujos membros se empolgaram na discussão da matéria, o comércio, na zona urbana deste Município, vai, finalmente, entrar no regime da lei e da ordem, pois já aprovou o Poder Legislativo a Resolução n.º 13, que regula o seu horário de funcionamento.

Não é preciso que se ressalte daqui, mais uma vez, essa decisão tão justa quanto moralizadora. Muitos abriam e fechavam as portas de suas casas comerciais quando bem entendiam, simplesmente porque não havia lei a cumprir. Nova Iguassú, como cidade progressista e civilizada, tanto exigiu que obteve o cobrimento dessa falha. A lei aí está para entrar em vigor daqui a dez dias, determinando que o comércio funcione diariamente das 8 às 19 horas, exceto aos sábados, quando funcionará, excepcionalmente, das 8 às 21 horas. Aos domingos e feriados nacionais, o comércio não abrirá mais as suas portas, o que representa uma conquista não só do comerciário, mais ainda do próprio comerciante, que poderá descansar, realmente, nesses dias.

2 EM face do aumento vertiginoso do custo da vida, causando dor de cabeça até aos que estão em atividade, para equilibrar mais ou menos a sua receita com a despesa forçada que têm na manutenção de suas famílias, nada mais louvável do que a Resolução n.º 11, que a Câmara Municipal acaba de decretar e o Prefeito de sancionar, dispondo sobre o aumento de vencimentos dos funcionários municipais inativos.

Esse aumento, que se incorporará aos proventos que os referidos funcionários vêm percebendo, é estipulado num mínimo de 200 cruzeiros para os que contam, em tempo de serviço, de 1 a 6 anos. Para os que estiveram em atividade por mais tempo, o aumento será proporcional ao número de anos, atendendo a Municipalidade, efetivamente, às necessidades daqueles que lhe prestaram serviços durante longos anos, e hoje se encontram afastados de suas funções.

Medida acertada, humana e digna, por isso mesmo, dos maiores encômios.

AS CRISES ECONOMICAS

Por AURÉLIO LEMOS

Professor de Economia Política na Escola de Comércio Leopoldo

Ha quem conteste o valor dos estudos teóricos, e os que assim pensam antepõem-lhes, no plano dos ensinamentos, a noção prática das coisas. E' sabido que para estes a Inglaterra nutre predileção e para os outros, as nações latinas se sentem com predileção. Gustavo Lebon que, em todos os ramos do conhecimento humano, se mostrou mestre com profundíssimas descobertas, estabeleceu, em seu livro "A Psicologia da Educação", essa diferenciação, insinuando o leitor para o segundo método. Isto parece-me uma questão de medida e lembremos que, em matéria de adaptação ao meio, de obediência aos pendores de cada povo, a sua psicologia, ninguém, no mundo, dá lições a Lebon, suprema autoridade no assunto. Se, e na citada obra, ele reivindicava para a França o regime educativo inglês, estamos certos de que ele o não queria por inteiro à sua Pátria, mas somente a parte adaptável aos seus concidadãos. Menos do que ninguém, ele desconhecia o valor dos estudos teóricos...

Dizem os espíritos superiores, que às vezes são poetas, que a ciência é tanto mais nobre quanto menos aplicada à prática. Mas, vejamos "quando-mêmo", por um exemplo, se teorias têm valor na prática: Para aqueles que costumam simplificar as coisas, as crises econômicas são doenças, doenças na ordem econômico-social como as multistias no organismo dos seres vivos. A analogia é daqueles que, nascidos da teoria evolucionista com Darwin, atingem Spencer, Spencer que a aplicou, não sem sucesso, a todos os fenômenos da ordem social. E' a escola biológica que integrou a Sociologia no grupo das ciências naturais. E como a Economia política se incorpora às ciências sociais, segurança que ela se filia à Biologia... E' por esta razão que Spencer, na Inglaterra, e Schaeffle, na Alemanha, pretendem que a Sociedade seria como que um organismo vivo, os homens sendo as células e o Estado — o Governo — o centro nervoso. Assim, as sociedades, como os corpos vivos, estariam sujeitas a leis físicas e inelutáveis, as quais não podem jamais escu-

CORREIO DA LAVOURA

Diretor-Gerente: AVELINO DE AZEREDO Fundador: SILVINO DE AZEREDO Diretor-Secretário: LUIZ DE AZEREDO ANO XXXII NOVA IGUASSÚ (Estado do Rio), DOMINGO, 11 DE ABRIL DE 1948 N. 1.621



LUIZ MAR

TEMPO QUENTE... — Na sessão de quinta-feira, a primeira de um período de sessões extraordinárias, três assuntos principais foram ventilados: o caso político de S. Paulo, o caso do vereador Juvenal e a proibição mais uma vez da exportação de laranjas. Foram três assuntos principais, embora Jesus quisesse deixar bem claro que nenhum deles era mais importante que o problema do analfabetismo, que vem desafiando a capacidade de nossos homens públicos.

E desse trio de assuntos, um sobressaiu mais, como que sacudindo toda a Câmara, que se amolentara num descanso apenas de 10 dias: o caso do vereador Juvenal, parecendo brazas que surgiam das cinzas...

Machado tinha prestado contas à Câmara, como seu patrono no mandato de segurança contra ela impetrado: o Tribunal Superior Eleitoral havia rejeitado o recurso feito, decidindo a favor de uma tese contrária à sua, mas estava certo de ter cumprido o seu dever.

Juvenal então, que era a pessoa favorecida diretamente pela decisão do Tribunal Federal, foi à tribuna, reviu o caso do seu pedido de renúncia prévia, que assegurou fora obtido por meio de coação, trouxe à baila a eleição da Mesa, depois da qual o consideraram traidor os

(Conclue na 2ª página)

BELO HORIZONTE - SANATÓRIO STA. TERESINHA

Para doentes do aparelho respiratório. — Diretor: Dr. Luiz de Azeredo Coutinho. — Alimentação boa e cuidada. — Pneumotorax — Raios ultra-violeta — RAIOS X. Avenida Garibaldi nº 938. — Fone: 2-1513.

par. Daí a equiparação que essa Escola faz das crises econômicas a uma doença.

E' uma perturbação da saúde e já que ele quer a analogia por completo, digamos que, se essa Escola equipara o Estado — o Governo — ao cérebro do indivíduo, uma crise econômica, derivada que fosse — elas existem — de um erro de economia dirigida, não seria mais do que uma congestão cerebral...

Podemos admitir que as crises econômicas sejam doenças, pois aparecem sempre quando os países se acham em estado febril, e assim também que a

EDIÇÃO DE HOJE: 8 PÁGINAS Preço: Cr\$ 0,50

UROFORMINA DE GIFFONI - EM TODAS AS FARMACIAS E DROGARIAS. FRANCISCO GIFFONI & Cia. - R. 1.º DE MARÇO, 17 - RIO

Ainda as Relações Internacionais

AYLTON AZEREDO DA SILVEIRA

Os meios de que dispomos para tomar conhecimento dos fatos históricos são bastante precários. A não ser os acontecimentos mais recentes, que se passaram quando já era hábito documentar, os outros chegam até nós envoltos em uma nebulosidade tanto maior quanto mais distantes estão eles de nossa era. A esquematização da história primitiva foi feita através de indícios esparsos, descobertos em inscrições que foram decifradas, ou obras de arte que puderam ser interpretadas, obras e inscrições que resistiram à ação do tempo e de onde se deduziu o que hoje se sabe a respeito da vida no passado.

Aprendemos, assim, que floresceu em primeiro lugar a civilização asiática. E' a mais antiga de que se tem notícia. Depois a Europa tomou a frente no caminho do progresso. E, como estava pouco desenvolvida a vida nos demais continentes, e o europeu tinha alcançado um estado de desenvolvimento tal que o habilitou a tomar conhecimento da existência dos outros, nasceu a ambição nos espíritos mais audaciosos e aventureiros, que expandiram a civilização, embora o fizessem à custa de muita exploração.

Surgiu, então, para controlar a corrida das potências em busca da riqueza, o direito internacional que estabeleceu normas visando equilibrar a propriedade das nações sobre os territórios. Daí para cá os casos foram se multiplicando. Caimos no problema da justiça internacional que, com os meios de que dispõe, é incapaz de promover um julgamento criterioso das questões de âmbito mundial. Não é, de forma absoluta, possível determinar quem ocupou primeiro determinada área de terra ou quem tem de fato direito à posse da mesma por razões de benefício. A força do dinheiro e das armas decide sempre nestes casos. Lamentamos destarte a sorte dos países de subsolo rico, de pouca potência econômica e bélica, incapazes de salvaguardar os seus tesouros. As garras dos corvos logo se fazem sentir para extrair a última gota de sangue dos infelizes e exauridos povos sofredores. Se não formos capazes de salvaguardar o nosso patrimônio, estejamos certos de que ninguém mais o fará por nós. O petróleo está aí para pôr à prova o que afirmamos.

A LAPIS...

Um grande povo

Silvino Silveira



Na edição comemorativa da passagem de mais um aniversário do CORREIO DA LAVOURA, a pena cintilante de Leonidas

Bastos, com gentileza proverbial, patenteou a nossa admiração por uma das vizinhas Republicanas... O nome não fora citado. Os leitores logo conjecturaram tratar-se da Republica Argentina, a patria de José Ingenieros.

Exaltamos Buenos Aires num elevado espírito de brasilidade. Será que da "Cidade Maravilhosa", riquíssima em belezas naturais, não se deva alegar ter orgulho do ritmo de progresso de sua co-irmã?

Rosalina Coelho Lisboa, a festejada autora de "Rito Pagão", se expressa num "Perfil de Buenos Aires":

"Tem um pouco de todas as cidades do mundo, um quid de todas as raças, interpetando os imigrantes que a plasmaram. Sua imprensa, suas livrarias, seu comércio, suas residências têm o bom gosto e a riqueza de Paris, de Berlim e de Londres. Algo

de progresso norte-americano é característica dos seus lavradores, artífices e operários. E, troféu maior do seu renome, a sua arte e a sua ciência encerram a profundidade e a abnegação universalistas do gênio.

Quem a vê, insolente, opulenta, às vezes até "paradisiaca", tem uma impressão de egoísmo e de dureza. No entanto, o coração dos seus habitantes é rasgado à medida do infinito. Não sei de sociedade no mundo que reparta a sua riqueza pessoal mais generosamente, para alívio e ensinamento dos necessitados. O sacerdote argentino (e que o simbolize o exemplo santo de Monsenhor Andrea), faz da sua religião a sementeira das instituições de beneficência onde o trabalho regenera, estimula e protege. Ainda, se é certo retrataremos os povos na sua arte regional, o tango tem, como o espelho de um povo, a nobre e mística beleza da nossa poesia popular nordestina".

Aprendemos a decifrar as suas expressões. Conhecemos o seu sentimentalismo. Encontra-se em Buenos Aires (Conclue na 2ª página)



# VIDA SOCIAL

## DATAS INTIMAS

Fizeram anos neste mês:

- 4, sta. Arlinda Leito Pinheiro;
- 5, sr. Otávio Pinheiro da Fonseca, gerente da Garage S. Jorge;
- 5, sr. Manofredo Soares Pereira;
- 5, d. Risoleta Pimenta, esposa do cirurgião dentista Francisco Pimenta;
- 5, menino Luiz Mario, filho do sr. Luiz Firme e de Elza Braga Firme;
- 6, sr. Gilberto Argenta, proprietário da Agencia Foro Local;
- 6, d. Nanci Lemos de Azeredo, esposa do sr. Silvino de Azeredo Filho;
- 6, menino Moisés, filho do sr. Antonio Moisés Saad e de Maria Baroni Saad;
- 6, jovem Edi Leila, filha do sr. Jorge Borghi e de d. Guilhermina Gomes Borghi;
- 7, menino João Mauro, filho do sr. João Martins Duarte e de d. Evelina Chambarrelli Duarte;
- 8, jovem Jorge Ferreira da Silva;
- 8, sr. Edesio Soares Pereira;
- 9, prof.<sup>a</sup> Albertina Rodrigues Trigueiro (Tintina), diretora da Escola Amiri;
- 9, menina Silvia, filha do sr. Domingos Esteves Pinto e de d. Maria da Rocha Pinto;
- 9, menina Silvia, filha do sr. Pedro Ramos Viana e de d. Barbara Ramos Viana;
- 9, menino Nelmo, filho do sr. Pedro Manoel da Silva e de d. Alba Cardoso da Silva;
- 10, sr. Humberto Caulino;
- 10, d. Humberto Gomes Velho, esposa do sr. Jorge Moreira Velhote;
- 10, d. Palmira Flores Braga, esposa do sr. Frutuoso R. Flores;
- 10, d. Maria José Figueira de Araujo, esposa do sr. Joaquim de Araujo.

Fazem anos hoje:

- sr. Clementino Bastos;
- sta. Maria de Lourdes Gomes da Silva;
- d. Ica Nunes Chaves, esposa do sr. Oldemar Chaves;
- perito-contador José Antonio Garrido;
- menino Luiz Carlos (1º aniversário), filho do sr. Luiz de Oliveira Cavalcanti e de d. Neiza Assunção Cavalcanti.

## NASCIMENTO

Nasceu no dia 1 do corrente a menina Maria das Graças, filha do sr. Orestes Corrêa e de d. Djanira Kallii Corrêa.

## Cine Verde

HOJE - Jornais Nacional e da Fox; um desenho; o drama: "Madona das 7 luas", com Phyllis Calvert, Stewart Granger e Patricia Roc; e a continuação do filme em série: "Demônios em luta".

AMANHÃ E TERÇA-FEIRA - Jornais Nacional e Paramount; o filme: "Eva no Paraíso", com Judy Canova, Dennis Day e Ruth Donnelly; e Wild Bill Elliott, Bobby Blake e Allce Fleming, no filme: "Prova fatal"; e a continuação do filme em série: "Rato destruidor".

QUARTA E QUINTA-FEIRA - Jornal Nacional; o drama: "Canção dos bairros", com Hugo Del Carril; e o filme: "Transgressores da lei", com Charles Starrett.

# CHEGUEI, OUVI E...

(Conclusão da 1ª página)

seus antigos companheiros de partido, e leu, com toda a satisfação, uma nota publicada pelo órgão udenista local, fazendo comentários em torno da decisão daquele Tribunal Superior. Acrescentou o orador que não temia ameaças, de que se jogariam, por exemplo, da ponte em baixo. Respondeu às acusações à altura e em qualquer terreno.

Ora, as palavras de Juvenal não poderiam ter causado do maior revolta ao líder peessedista, que sentiu ímpeto de agir, como disse, porta aberta, para não ter a infeliz oportunidade de ouvir arenga tão villosa. A exaltação de Machado afligiu, parece, não só os assistentes, mas quase todos os vereadores, sobretudo no momento em que s. exclamou, chamando o representante do Cava do mentiroso, covarde e - santo Deus! - até de canalha, fez em pedaços, com dois socos poderosos, o vidro superior de sua tribuna Otávio, na presidência, nem se aventurou a solicitar ao orador o uso de termos parlamentares... E que as expressões de Juvenal lhe causavam nojo e êle dava à sua voz o desprezo como se fosse o uivar dos animais.

A coisa esteve realmente preta e, por isso mesmo, nada animadora.

Juvenal voltou depois à tribuna, de cabeça fria, para dizer que não tivera a intenção de ofender ninguém, e que absolutamente não era mentiroso nem desleal, acrescentando: - Toda essa máguia do líder peessedista é porque eu discordei do partido e não votei nele para presidente da Mesa.

Confessou que não tinha grande preparo e não podia realmente se expressar como Machado, mas ia fazendo o que podia com boa vontade, calma e sem violência. Mostrou que não estava armado, como sempre, e que não tinha capangas para entrar na Câmara e dela sair. Isso, não. Era homem que não temia ameaças...

Machado voltou ainda a ocupar a tribuna, dessa vez muito calmo, a retificar as declarações de Juvenal.

## Dr. Francisco Manoel Brandão

Ontem, transcorreu o aniversário natalício do dr. Francisco Manoel Brandão, sub-diretor do SAPS, atual presidente da Legião Brasileira de Assistência neste Município e diretor da Biblioteca Felada Castro Alves. Figura de conceito e relevo em nossa sociedade, prestando-lhe sempre e em todas as ocasiões os melhores serviços ditados pelo seu idealismo e entusiasmo patriótico, sobretudo no setor da educação e da



## Dr. Mário Guimarães

No dia 7 do corrente, passou a data natalícia do deputado Mário Guimarães, líder da bancada udenista na Assembléia Fluminense.

Nesse dia, quer por ocasião da missa em ação de graças, celebrada na igreja local, quer na residência desse co-



nhecido chefe político, responsável pela direção da União Democrática Nacional neste Município, amigos, admiradores e correligionários de s. excia. prestaram lhe significativas homenagens.

## Hora de Arte

Anuncia-se para hoje, às 19 horas, na sede social do Iguassú, a realização de uma Hora de Arte, que contará com a colaboração de valores novos na música, no canto e declamação. Nessa oportunidade, a ostitimada prof.<sup>a</sup> Brisabela de Barros Paladino fará a apresentação em publico, mais uma vez, dos seus alunos de piano.

## Nelson Trigueiro

Despachante Municipal  
Av. Nilo Peçanha, 23 (Edifício Nice), 4º andar, sala 7 - Tel. 277  
Nova Iguaçu - E. do Rio



# Coisinhas

A sta. T. B. L. vai indo bem, graças a Deus! É delicada, meiga, atenciosa e Andu à procura do amor. E o amor anda à sua procura. Mas ainda não se encontraram na esquina da felicidade...

La vai a sta. N. S. V., graciosa, interessante e sempre às pressas. Será que ela não pode parar um instante e ouvir o que a gente tanto deseja dizer-lhe ao coração?...

Elienne Rey tem toda a razão quando diz que "é preciso conhecer todas as mulheres, para conhecer uma delas"...

A morena A. F. B. chama a atenção da gente pela beleza do seu olhar. Por que, meu bem, não apareces com mais frequência nesta cidade, em que tantos a apreciam?

A bela sta. A. L. P. se esquia inexplicavelmente de nosso meio social. E pena que assim faça, porque desde que surgiu aqui, irradiando simpatia e formosura, conquistando o coração de todos os moços, que hoje estão desolados com a sua ingratidão...

da não se decidiu de uma vez diante da insistência de Cupido. Que se acalme em seus princípios encantados. Ela ainda está sob a impressão dos primeiros e lindos encontros que teve na vida...

Elienne Rey diz assim: "os olhos são sempre mais ternos do que o coração"...

A morena A. F. B. chama a atenção da gente pela beleza do seu olhar. Por que, meu bem, não apareces com mais frequência nesta cidade, em que tantos a apreciam?

A bela sta. A. L. P. se esquia inexplicavelmente de nosso meio social. E pena que assim faça, porque desde que surgiu aqui, irradiando simpatia e formosura, conquistando o coração de todos os moços, que hoje estão desolados com a sua ingratidão...

DR. COISINHA

## E. C. Iguassú

### RESUMO DOS ATOS DO SR. PRESIDENTE:

a) - Tomar conhecimento e arquivar os ofícios recebidos do C. R. Vasco da Gama e do Hotel Fazenda do Arcozelo; b) - readmitir no quadro social, como contribuinte, pagando a multa prevista nos Estatutos, Martinho Moura SA, e admitir, na mesma classe, Edison Bouças Kiffer; c) - designar o Diretor da Tesouraria, sr. João Eleuterio de Barros, para representar o Clube na solenidade de posse da nova Diretoria do E. C. Miguel Couto; d) - nomear o associado, sr. Osmar Laport da Mota, para o cargo de 1º Secretário; e) - designar uma comissão, composta dos Diretores José Antonio Fernandes, Antonio Nunes de Almeida e José de Moura para, sob a direção do Presidente do Clube, proceder aos estudos concernentes à exploração da propaganda a ser feita no campo de futebol; f) - designar os srs. dr. Nelson Soares, José de Moura, Osmar Laport da Mota e Cristolino Chaves para, respectivamente, chefe, tesoureiro, secretário e diretor esportivo da embaixada do Clube que visitará, no proximo dia 11, a cidade de Barra do Piraí; g) - convidar o Guaraci F. C. para, no dia 25 do corrente, às 9 horas, realizar uma partida amistosa de futebol contra o nosso quadro de juvenis.

Nova Iguaçu, 7-IV-1948.  
HELIO SOMA - 2º Secretário

## Excursão ao Hotel Quitandinha

A Diretoria do E. C. Iguassú, com o fito de proporcionar ao seu quadro social um agradável domingo, avisa aos srs. Associados que já se encontram abertas, na Secretaria do Clube, as inscrições para uma excursão ao Hotel Quitandinha, a realizar-se em maio proximo, cuja data será previamente anunciada. Para essa excursão será cobrada a importância de Cr\$ 100,00 (cem cruzeiros) por pessoa, na qual estarão incluídas as passagens de ida e volta, almoço, lanche e "show" na "boite" do referido Hotel.

NICANOR GONÇALVES PEREIRA - Diretor Social.

## NOTÍCIAS DA CAMARA

Sessão de quinta-feira, dia 8. - Presidencia de Otavio. Leitura da convocação extraordinária da Câmara e de matérias constantes do expediente. Logo a seguir, por solicitação de Machado, a sessão foi suspensa por alguns minutos para que uma comissão de moradores de Belford Roxo entregasse um memorial à Mesa.

Na hora do expediente, falou Machado, que prestou todas as informações ao sr. advogado num mandato de segurança; que chamou a atenção da Secretaria para ter mais cuidado ao enviar os autos ao Prefeito, observando a Lei Organica, e que leu um artigo do jornalista Rafael de Oliveira em abono de sua tese, quando ele discutira ali a posição dos comunistas. Juvenal tratou da decisão a seu favor tomada pelo Tribunal Superior Eleitoral, no mandato de segurança que impetrou contra a Câmara. Bassi abordou a situação de nossa agricultura, e Carmelito reclamou as certidões que solicitara à Mesa.

No orden do dia foi aprovado um pedido de licença de Almeida por 15 dias, e tambem um requerimento de Bassi para serem passados telegramas ao Governador do Estado, aos deputados federais Getulio Moura, Soares Filho e Arruda Câmara e aos deputados estaduais Mario Guimarães e José Manhães, para que suas excellencias intercedam junto ao Governo Federal no sentido de revogar o ato que proibe a exportação de laranjas. Falaram ainda sobre politica Machado, Bassi e Juvenal, e Jesus sobre analfabetismo e a administração da Cia. Vle do Rio Doce. - A proxima sessão está marcada para amanhã.

**Dr. Alfredo Soares**  
CLINICA DE CRIANÇAS  
CONSULTORIO: Rua Marechal Floriano, 1950 - Tel. 182  
2ª, 3ª, 4ª, e 6ª. - Sabado das 15 às 17 horas  
RESIDENCIA: Rua Antonio Carlos, 145 - Tel. 288

**Agradecimento**  
A Família de Alcides Mendes agradece a todos os seus amigos as manifestações de pesar que recebeu por ocasião do falecimento da SRA. MARIA AUGUSTA, aos 119 anos de idade, convidando-os, neste ensejo, para assistirem à missa de 7º dia que mandará rezar às 9 horas do proximo dia 17, na Matriz local, antecipando os seus agradecimentos aos que comparecerem a esse ato de religião.  
Nova Iguaçu, abril de 1948

**JOÃO MARTINS DUARTE**  
(Missa de 7º dia)  
A Família Martins Duarte convida todas as pessoas de suas relações para assistirem, às 8 horas do proximo dia 14, na igreja desta cidade, à missa que será celebrada por almu de seu querido e inolvidavel chefe, JOÃO MARTINS DUARTE, confessando-se agrdecida, antecipadamente, aos que comparecerem a esse ato de religião.  
Nova Iguaçu, abril de 1948

**ADEUS, CABELOS BRANCOS!**  
JÁ ESTÁ À VENDA, NA SUA FARMÁCIA, O FAMOSO

## Óleo Escurecedor Mac Bir

Não contém enxofre nem sais de prata... e não falha!  
Preço no Rio: Cr\$ 20,00 - Pelo Reembolso, Cr\$ 25,00

**PERFUMES MAC BIR DO BRASIL LTDA.**  
Caixa Postal 4272-Rio-Tel. 32-7358

Oca aos domingos, às 10:30 hs. da manhã, na PRC-8 RADIÓ GUANABARA, 1.630 Kcs. - "CANCÕES INTERNACIONAIS", um programa exclusivo do ÓLEO ESCURECEDOR MAC BIR

# Mário Guimarães | Fernando Nunes Brigagão

ADVOGADOS

ESCRITÓRIO: AV. NILO PEÇANHA, 23 (EDIFÍCIO NICE), 2º ANDAR - SALA 6

Das 9 às 10 horas

HORARIO (Diariamente)

Das 11 às 12 horas

**Camara Municipal de Nova Iguassú**  
**DELIBERAÇÃO N. 2**

**Ementa:** — Que manda seja hasteada na Sala das Sessões da Camara Municipal o Pavilhão Nacional.

A Camara Municipal de Nova Iguassú decreta, e eu sanciono a seguinte deliberação:

Art. 1º: Fica o Presidente da Camara Municipal autorizado a colocar na Sala das Sessões, em lugar de destaque, o glorioso Pavilhão Nacional, onde será permanentemente hasteado.

Art. 2º: As despesas decorrentes com a aquisição e colocação da respectiva bandeira, correrão por conta das verbas 384-984 e 484 — Título V e verba 334, consignação 5, Título IV, da atual lei orçamentaria em vigor.

Art. 3º: Revogam-se as disposições em contrário.

Registre-se, publique-se e cumpra-se.

Camara Municipal de Nova Iguassú, 4 de abril de 1948.

HUMBERTO GENTIL BARONI — Presidente

**RESOLUÇÃO N.º 10**

**Ementa:** — Considera de utilidade pública a Liga Iguassuana de Desportos

A Camara Municipal de Nova Iguassú decreta, e eu sanciono a seguinte Resolução:

Art. 1º: Fica considerada como Instituição de utilidade pública a Liga Iguassuana de Desportos, entidade dirigente dos esportes amadoristas no Município de Nova Iguassú.

Art. 2º: Revogam-se as disposições em contrário.

Prefeitura Municipal de Nova Iguassú, 30 de março de 1948

SEBASTIÃO DE ARRUDA NEGREIROS — Prefeito

**RESOLUÇÃO N.º 11**

**Dispõe sobre o aumento de vencimentos dos funcionarios inativos**

A Camara Municipal de Nova Iguassú, por seus representantes legais, decretou e eu promulgo e sanciono a seguinte Resolução:

Art. 1º: Ficam estruturados, para o fim de terem aumentados os respectivos proventos, os funcionarios inativos da Prefeitura deste Município.

Art. 2º: Os atuais inativos, cujo tempo de serviço no período da atividade, não seja superior a seis anos, ficam com os seus proventos atuais aumentados de duzentos cruzeiros mensais.

Parágrafo Único — Os demais inativos passam a ter os seus vencimentos atuais acrescidos na seguinte proporção:

- I) — Até 10 anos de serviço prestado, à data que passaram à inatividade, por ano de serviço . . . Cr \$ 30,00
- II) — Até 15 anos, por ano de serviço . . . " 25,00
- III) — Até 20 anos, por ano de serviço . . . " 20,00
- IV) — De mais de 20 anos, por ano de serviço < 15,00

Art. 3º: Os aumentos estabelecidos por força desta Resolução, incorporam-se aos proventos que atualmente percebem os inativos, e passam a vigorar a partir de 1º de janeiro do corrente ano, fazendo o Serviço do Pessoal as devidas anotações e expediente respectivo.

Art. 4º: O Prefeito Municipal, usando da faculdade que é deferida pelo art. 82, do Decreto-lei n. 624, de 28 de outubro de 1939, poderá reavaliar, por intermédio de processo regular, revestido das formalidades legais, o atual quadro dos funcionarios aposentados, fazendo reverter à atividade quando ficar apurado não mais subsistirem as razões determinantes da aposentadoria.

Parágrafo Único — Decretada a reversão, que se operará pela forma estabelecida nos artigos 83 e §§ 84, do Decreto-lei citado neste artigo, será cassada a aposentadoria do funcionario que reverter e não tomar posse e entrar em exercício dentro dos prazos legais.

Art. 5º: Para o efeito dos aumentos instituídos nesta Resolução, fica o Prefeito autorizado a abrir os necessários créditos.

Art. 6º: Revogam-se as disposições em contrário.

Prefeitura Municipal de Nova Iguassú, 31 de março de 1948

SEBASTIÃO DE ARRUDA NEGREIROS — Prefeito

**RESOLUÇÃO N.º 13**

**Ementa:** — Regula o horário de funcionamento do comércio na zona urbana do Município de Nova Iguassú

A Camara Municipal de Nova Iguassú, por seus representantes legais, decreta e eu sanciono e promulgo a seguinte Resolução:

Art. 1º: À exceção dos domingos e feriados nacionais, estaduais e municipais, em que o comércio não poderá funcionar, fica estabelecido, para a zona urbana, o horário de abertura às 8 horas e de encerramento às 19 horas.

§ Único — Aos sábados, excepcionalmente, o comércio iniciará as suas atividades às 8 horas e encerrará às 21 horas.

Art. 2º: Não estarão sujeitos ao horário acima previsto os estabelecimentos comerciais de botecoins, restaurantes, lanchonetes, confeitarias, hotéis, pensões, cafés, bares, bilhares, casas funerárias e quitandas.

Art. 3º: Os açougues, farmácias e mercado municipal, enquanto não tiverem seus horários regulados por Resoluções especiais, conservarão o horário atual estabelecido.

Art. 4º: No cumprimento da matéria constante da presente Resolução serão respeitados os preceitos constantes da legislação do trabalho e mais disposições atinentes a espécie.

Art. 5º: A presente Resolução entrará em vigor, em todo o território do Município, dez (10) dias após a sua publicação.

Art. 6º: Revogam-se as disposições em contrário.

Prefeitura Municipal de Nova Iguassú, 31 de março de 1948

SEBASTIÃO DE ARRUDA NEGREIROS — PREFEITO

**Prefeitura Municipal de Nova Iguassú**

**PORTARIA**

O Prefeito Municipal de Nova Iguassú, usando das atribuições que lhe confere a legislação em vigor,

RESOLVE:

Impor a pena de suspensão, por 15 dias, de acordo com o art. 36, § 3º, do Decreto-lei n. 687, de 1º de fevereiro de 1943, ao extranumerario diarista, Feliciano José Teixeira, a partir desta data.

Prefeitura Municipal de Nova Iguassú, 31 de março de 1948

SEBASTIAO DE ARRUDA NEGREIROS — PREFEITO

(Conclue na 7ª página)

Em cada refrigerador

**Frigidaire**



da

**GENERAL MOTORS**

está a experiência de 28 anos de liderança em refrigeração!

Cada refrigerador garantido pela marca Frigidaire está implicitamente garantido também pela General Motors! Em seu proveito, desfrute desta dupla garantia... escolha um Frigidaire-desde 1918 o pioneiro e líder da refrigeração!

FRIGIDAIRE - MARCA EXCLUSIVA DA GENERAL MOTORS

Concessionário Frigidaire em Nova Iguassú:

**JOÃO R. CARDOZO**  
Trav. 13 de Março, 48

**TERRENOS A LONGO PRAZO**

**Manoel Quaresma de Oliveira**

Encarrega-se de loteamentos e vendas de casas e sítios. — Administração de bens. — Compra e venda de imóveis. — Lotes residenciais, comerciais e chacrinhas, com pequena entrada e prestações suaves, sem juros.

EM NOVA IGUASSU: Av. Nilo Peçanha, 23 — 5º andar — sala 14 — fone 234 — todos os dias, inclusive aos domingos.

NO RIO DE JANEIRO: Rua Buenos Aires, 19 — 2º andar — sala 3 — fone 48-8670 — às quintas feiras das 16 às 18 horas.

**A CASA LAUDAN**

Vende e conserta máquinas de escrever, somar, calcular e registradoras.

Artigos para escritório, e papelaria. Arquivos e cofres. Fogões a óleo e querosene dos últimos tipos. Artigos de alumínio

R. Marechal Floriano, 2405 - N. Iguassú

**Como se contamina a água**

Os ovos e larvas de parasitas do intestino do homem e dos animais são eliminados com as fezes. Quando a defecação se faz nas proximidades de fontes, nascentes, poços e lagos, a água muito provavelmente ficará contaminada, podendo então propagarem-se as doenças causadas por aqueles parasitas.

Livre-se das doenças intestinais causadas por parasitas, prevenindo-se quanto à água contaminada.

SNES

**INDICADOR**  
*Profissional*

**Medicos**

Dr. Pedro Regina Sobrinho — Médico operador. Partos. — Consultas diárias das 8 às 16 hs. — R. Bernardino Melo, 1763. Tel. 284.—Nova Iguassú.

Dr. Adolpho S. Rezende. — Clínica Geral, Cirurgia, Partos. Diariamente, exceto às 2ªs. feiras. — Rua Bernardino Melo, 1717 — Fone 183. — Nova Iguassú.

**Advogados**

Dr. Paulo Machado—Advogado — R. Getulio Vargas, 87. Fone: 282. — Nova Iguassú.

Dr. José Basilio da Silva Junior — Advogado — Escritório: Rua da Quitanda, 50, 1º andar. S. 1. Tel. 43 6542.

Dr. Antonio Ciani - Advogado. Rua Marechal Floriano, 2039 - Tel. 226 - Nova Iguassú. — Rua Quitanda, 19- Tel. 22 4693 Rio de Janeiro.

**Tabelião**

Cortorio do 2º Ofício de Notas - João Bittencourt Filho—Oficial do Registro de Títulos e Documentos. Comarca de Duque de Caxias — E. do Rio.

**Dentistas**

Luiz Gonçalves — Cirurgião Dentista - Diariamente das 8 às 18 horas. Rua Bernardino Melo n. 2139. Telefone, 314. Nova Iguassú.

Dr. Pedro Santiago Cosola — Cirurgião Dentista. Raio X-(Edifício Ouvidor). Rua Ouvidor, 169,8º andar, sala 811. Telefone, 43-6503 - Rio.

RUBEM SILVA — Cirurgião-dentista. — Ed. Carioca, 2º andar, s. 220. Telefone, 42-5951. Rio de Janeiro.

**Despachante**

Escritorio Técnico Comercial— Santos Netto & Irmão (Contadores e Despachantes). Serviços comerciais em geral. Rua dr. Getulio Vargas, 22. Tel. 208 — Nova Iguassú.

**CONSTRUTORES**

João Simionato — Construtor licenciado. — Encarrega-se de construções e reconstruções em geral e sob administração. — Res.: Rua Marechal Floriano, 2036 — Casa II — Nova Iguassú.

Roberto Baroni Soares—Construtor licenciado no Município de Duque de Caxias. Residente em Nova Iguassú à rua Edmundo Soares, 304.

**FRACOS e ANÊMICOS**  
TOMEM  
Vinho Creosotado  
"SILVEIRA"  
Grande Tônico



**Dr. Luiz Guimarães**

CLÍNICA MÉDICA — CRIANÇAS  
Residência: Av. Santos Dumont, 40  
Telefone, 8

Das 9 às 11 horas

**Dr. M. C. Florence**

Doenças das senhoras — Pre-natal — Partos  
Consultorio: Ed. Darke, Rua 13 de maio, 23, 16º andar, salas 1633/34. 2ª, 4ª e 6ª, das 9 às 11 horas — RIO  
Residência: Rua Bernardino Melo, 2085 — Telefone, 19

CONSULTORIO:  
Rua 5 de Julho, 41 — Tel. 206  
HORARIO:  
(Diariamente)

Das 16 às 18 horas

RADIOS

PILOT - PHILCO - R. C. A. - EMERSON

Rua Getulio Vargas, 2 - Telefone 264 - Nova Iguassú

Contra um mal público

Em 1850, Justiniano da Rocha, em relatório di...

filhos, para os exames de preparatórios das nossas aulas superiores.

A informação é um protesto contra um estado de coisas que se ia perpetuando, ao mesmo tempo que deixava cicatrizes fundas na formação social brasileira.

Hoje, a quase cem anos de distancia, a imprensa e o rádio fazem debates sobre os males do ensino e de muitas bocas estamos ouvindo pouco mais ou menos as mesmas palavras em tes escritas por Justiniano da Rocha.

Atenção, muita atenção..

Não é anúncio, é apenas um conselho a quem vai comprar, ou a quem já tem rádio.

RADIOTÉCNICA MOREIRA

PRAÇA 14 DE DEZEMBRO, 32, Tel. 127

Ceramica Vitoria S. A.

AVISO

Acham-se á disposição dos senhores acionistas, na sede social, na Estrada de Santa Rita, Morro Agudo, os documentos a que se refere o art. 99, do Decreto-lei nº 2.627, de 26 de setembro de 1940.

Assembléa Geral Ordinaria

São convidados os senhores acionistas a se reunirem em Assembléa Geral Ordinaria, no dia 26 de abril deste ano, ás 9 horas, na sede social, para tomar conhecimento e deliberar sobre o relatório da Diretoria, balanço, contas e parecer do Conselho Fiscal, relativos ao exercício findo em 31 de dezembro de 1947, bem como eleger a diretoria, membros e suplentes do Conselho Fiscal, pa...

ra o exercício de 1948, fixando-lhes a remuneração.

Assembléa Geral Extraordinaria

São convidados os senhores acionistas a se reunirem em Assembléa Geral Extraordinaria, no dia 26 de abril deste ano, ás 11 horas, na sede social, a fim de deliberarem sobre uma proposta da Diretoria para o aumento do capital social e alteração dos estatutos.

Os senhores acionistas deverão depositar na Companhia as suas ações, na forma dos estatutos, até 5 dias antes da assembléa.

Morro Agudo, 24 de março de 1948, Ceramica Vitoria S. A. Gastão Adolfo Amberg Diretor 2-3

ARTE DE PREVER O FUTURO

Com o desenvolvimento obtido pela Ciencia nesta metade de século e a interpretação dos Astros pelos estudiosos da metafísica celeste, já é possível, sem a menor vacilação, desvendar o destino das criaturas, indicando-lhes o caminho da felicidade ou orientando-as quanto ás iniciativas a seguir.

QUIROSOFO, conhecedor dos mistérios da India e dos rituais do Tibét, tem aplicado com o mais indiscutível êxito a maravilhosa ciencia da Quiromancia e, mediante a remessa do nome, idade, profissão, residencia, local de nascimento e estado civil, juntamente com um vale postal de Cr\$ 30,00, para a Caixa Postal, 4875, Rio, pode desvendar os segredos mais intrincados de seu futuro, dentro de um horóscopo acertado e infalível, com a explicação detalhada de tudo quanto interessa ao bem estar de cada pessoa.

Não resolva nenhum negocio, não inicie nenhuma viagem, não tome nenhuma atitude decisiva da existência sem consultar o que dizem os Astros sobre o êxito de suas iniciativas.

Um horóscopo é o roteiro que ninguém pode nem deve dispensar. \* \* \*

REFRIGERADORES FRIGIDAIRE

Instalações Comerciais com Unidades FRIGIDAIRE

Oficinas de consertos e montagem

João R. Cardoso

ATENDE-SE A DOM.CILIO

TRAV. 13 DE MARÇO, 48 - Fone 272

Oficina Mecânica Iguassú

Conserto e reforma geral de automóveis e caminhões. - Solda-se a oxigênio. - Adaptação de freios hidraulicos a qualquer tipo de carro.

DUCCINI & FRANCO

R. Marechal Floriano, 2376 - NOVA IGUASSÚ - E. do Rio

Armazem Independencia

Matriz: Praça 14 de Dezembro, 34 - Tel. 424

Filiais: Rua Bernardino Melo, 1697, Tel. 409 - Rua Marechal Floriano, 2312,

Tel. 67 e Praça da Matriz, em Austin, Tel. 2

Conservas, bebidas nacionais e estrangeiras Secos e molhados de primeira qualidade. - Ferragens, lenha e carvão Entregas a domicilio - VENDAS A DINHEIRO

FRANCISCO BARONI & FILHA

Município de Nova Iguassú

Estado do Rio

CASA LAURA

Água, veículo de doenças

Desde épocas remotas se atribue á agua usada na alimentação a propagação de certas doenças. Estão neste caso, entre outras, as febres tífica e paratífica. Hoje está comprovado experimentalmente que a agua de consumo é um dos fatores da propagação dessas molestias.

Evite as febres tífica e paratífica fervendo ou, pelo menos, filtrando a agua destinada a beber.

SNES

PRD 2

Radio Cruzeiro do Sul

APRESENTA, DIARIAMENTE, DAS 16 HORAS AS 16 e 30 HORAS, O INDICADOR COMERCIAL DE NOVA IGUASSU.

Gentileza do alto comércio iguassuano.

Anuncia neste programa e estará contribuindo para o engrandecimento deste prospero Município.

ORGANIZAÇÃO: VALDIR MACHADO

LOCUÇÃO: JOSÉ DUBA

SEMENTE DE BRACATINGA

Bracatinga é a arvore que cresce até quatro metros anualmente! Não precisa fazer viveiro e nem mudar! Semeia-se nos quintais, nas roças, etc. Cada alqueire de terra produz até 1.000m3 de lenha. Cada 2.000 sementes e instruções por intermedio do Serviço de Reembolso. Cr\$ 20,00, cif. Carta a J. M. Salinet. Caixa postal, 128. - Passo Fundo R. G. do Sul.

Dr. Eduardo Silva Junior

CIRURGIÃO-DENTISTA

CONSULTORIO:

RUA RODRIGUES ALVES, 1307 NILOPOLIS - ESTADO DO RIO

Nova Garotinha

Restaurante de primeira ordem Petisqueiras á portuguesa CAFÉ E BAR Bebidas de todas as qualidades



Almeida & Cia. Ltda.

Rua Marechal Floriano Peixoto, 1988 NOVA IGUASSU - Tel. 129 - E. DO RIO

Vertical text on the right edge of the page, including 'COMARCA DE NOVA IGUASSU EDITAL' and various notices.

COMARCA DE NOVA IGUASSU'  
**EDITAL**

De publicação de documentos, em processo de loteamento de terras como abaixo se declara:

Henrique Duque Estrada Meyer, Oficial da 1ª. Circunscrição do Registro de Imóveis da Comarca de Nova Iguaçu, etc.

Pelo presente Edital, com o prazo de dez (10) dias e publicação por três (3) vezes, no Diário Oficial e "Correio da Lavoura", faço publico que pela Companhia Imobiliária Iguaçu Sociedade Anônima, representada pelo seu diretor presidente Arthur Maurício de Lemos, foram depositados neste cartório para inscrição nos termos do Decreto-Lei n. 58 de 10 de dezembro de 1937 e seu regulamento n. 3.079 de 15 de setembro de 1938, a planta, os títulos de domínio e mais documentos relativos ao loteamento de uma área de terreno de sua propriedade com frente para a rua coronel Bernardino Melo, dentro do perímetro urbano desta cidade, com as discriminações seguintes: Uma data de terras com cento e trinta (130) metros de frente para a rua coronel Bernardino Melo, antiga rua Formosa, confrontando por um lado com terras de Horacio Lemos & Cia. Ltda., partindo da rua coronel Bernardino Melo, uma linha reta, até uma pedra e daí fazendo um pequeno desvio para dentro do terreno, vai desta pedra, em linha reta, até o morro denominado "Pedra do Alexandre", nos fundos, partindo deste marco em linha reta oblíqua de dezessete (17) metros até encontrar o marco divisório das terras pertencentes ao capitão Gaspar José Soares, e, pelo outro lado, partindo também da rua coronel Bernardino Melo, onde, até cento e vinte (120) metros com o terreno em ultimo lugar descritos daí alarga noventa (90) metros até encontrar com terras pertencentes ao capitão Gaspar José Soares e com ele serve até encontrar o marco de pedra de d. Lidia e depois continua novamente a dividir, em linha, com o mesmo capitão Gaspar José Soares e vai alcançar o marco de divisa das terras do referido capitão

Gaspar José Soares. Um terreno que mede setenta e quatro (74) metros e oitenta (80) centímetros de frente pela Estrada de Ferro Central do Brasil ou melhor rua coronel Bernardino Melo, sessenta e seis (66) metros de largura na linha dos fundos, confrontando com terrenos de Alfredo Rodrigues da Mota, por duzentos e cinquenta (250) metros mais ou menos, de extensão por ambos os lados, confrontando um deles com a rua da Saudade e pelo outro, em parte com o terreno um ultimo lugar descrito e parte com terrenos de Alfredo Rodrigues da Mota sendo a linha da frente aos fundos, até encontrar o terreno que pertenceu a Francisco da Conceição, terreno que separa a linha dos fundos o terreno incorporado com o já pertencente a Alfredo Rodrigues da Mota. Um terreno medindo trinta e três (33) metros de frente por sessenta e seis (66) metros de fundos, fazendo frente para a rua da Saudade, limitando de um lado com a rua Tenente Cobra, de outro lado com terreno do capitão Gaspar José Soares e pelos fundos com herdeiros de Tertuliano Fimenta, sitos nesta cidade. Um terreno medindo noventa (90) metros na frente e nos fundos e cento e vinte (120) metros de extensão de cada lado, da frente aos fundos, fazendo frente para a rua coronel Bernardino Melo, limitando dos lados e nos fundos com terrenos em primeiro lugar descrito. A quem interessar possa fica marcado o prazo de 30 dias, a contar da ultima publicação, para apresentação de impugnações, porventura existentes. Para constar foi feito o presente e outros de igual teor, para publicação e afixação, nos termos da Lei. Dado e passado nesta cidade de Nova Iguaçu, aos 29 de março de 1948. Eu, Henrique Duque Estrada Meyer, Oficial, o subscrevo e assino.

Henrique Duque Estrada Meyer.  
A presente copia confere com o original que está selado na forma da Lei.  
Data Supra  
Henrique Duque Estrada Meyer.  
2-3

**Consórcio Técnico Fluminense,** sob a direção do **Dr. Eugenio de Proença Sigaud,**

engenheiro-arquiteto, com escritório á rua Marechal Floriano Peixoto, 2035, telefone 285, nesta cidade. leva ao conhecimento dos Srs. Constitutores e Proprietários, que se encarrega de confecções de plantas, assinaturas, cálculos de concreto, trabalhos de topografia e agrimensura, a cargo do Agrimensor EMERSON SOUZA, anexo ao escritório do despachante OTACILIO ACIOLI AMORIM, com quem se trata no endereço acima.

**Organização Técnica Contábil**

SOB A DIREÇÃO DOS CONTADORES

**MANOEL JOAQUIM RIBEIRO FILHO**

— E —

**MANOEL PEDRO DE ALMEIDA COUTO**

Contratos — Distratos — Legalizações de Firmas — Pagamentos de Impostos — Defesas — Averbações, etc.

DEPARTAMENTO ESPECIALIZADO DE CONTABILIDADE

Agentes de "A Piratinings", Cia. Nacional de Seguros Gerais e Acidentes de Trabalho.

Praça 14 de Dezembro, 10—Sob.—Tel. 436

NOVA IGUASSU' — E. do Rio



**SAIBA  
MAIS ESTA**

— Calderon de la Barca morreu com a pena entre os dedos, escrevendo o segundo «auto» do dia de «Corpus Christi», trabalho que nem chegou a terminar.

— "Patologia e Terapêutica da Febre Reumática", a aparecer, estuda o moderno conceito da febre reumática como alergia, em oposição à teoria virútica defendida por Graef e Aschoff.

— Em Linchester, Estados Unidos, ainda é conservada a cabana do Tio Tom, o escravo imortalizado pela novela de Harriette Stowe, "A Cabana do Pai Tomás".

— Será lançada brevemente a obra "Decadência e Regeneração da Cultura", de Albert Schweitzer, filósofo e pensador de fama mundial, que se fez médico na idade madura para se dedicar às populações nativas da África.

— Fénelon recopiou dezoito vezes o seu "Telêmaco", refundindo-o todo da ultima vez.

**Indicador Comercial**

**Farmacia**

Farmacia e Drogeria Central—Rua Marechal Floriano, 2194. Tel. 16 — Nova Iguaçu. Depositarior dos Produtos Seabrina e Victory. Farmaceutico A. P. Guimarães Victory.

**Casas Funerarias**

Casa Santo Antonio — Serviço Funerario — Guilhermina Ferreira da Silva. Rua Marechal Floriano, 2018. Tel. 86 — Nova Iguaçu.

Casa São Sebastião—Calções e coróas - Osvaldo J. dos Santos. Av. Nilo Peçanha, 39. Tel. 283 — Nova Iguaçu.

**Diversos**

Delfim Pereira Montenegro — Construtor. Av. Santos Dumont, 626 - Telefone, 69 — Nova Iguaçu.

S. M. Torraca — Copias e papéis heliográficos. R. Uruguaiana, 112-1º and. Fones: 23-4968 23-2663 e 43-8826.

Fotografia Iguaçu — Lauro de Oliveira. Chamados a domicilio. Telefone, 146 — Nova Iguaçu.

Mandiaca e alpim — Com pra-se qualquer quantidade, á rua S. Sebastião, 1695 (fundos) -Belford Roxo—Estado do Rio.

**J. VIEIRA & Cia.**

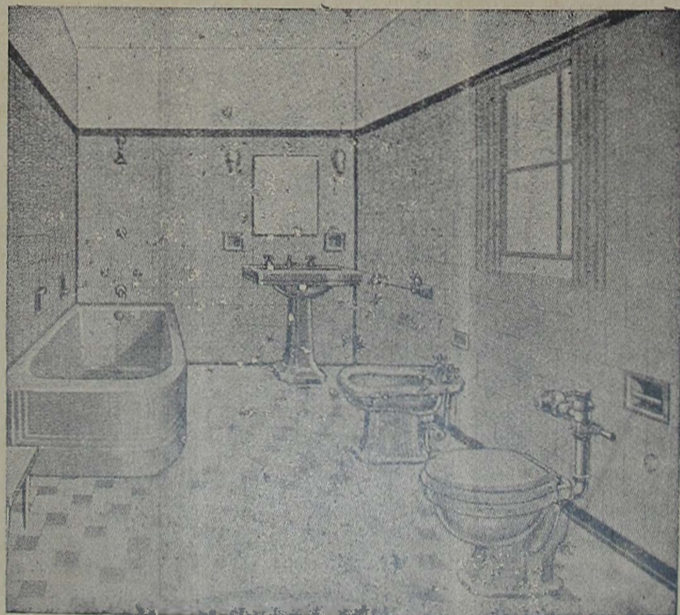

Aparalhos sanitarios — Azulejos — Mosaicos — Ladrilhos hidraulicos B R C.

Cerâmicas: "São Caetano" e "C C B" — Filtros — Metais — Fogões e fogareiros elétricos "Rei" — Fogões — Chuveiros.

Ventiladores — Lampadas — Materiais para instalações elétricas e hidraulicas.

LOJA E ESCRITORIO:

Rua Marechal Floriano, 2191 — Tel. 263

DEPOSITO:

R. Marechal Floriano, 2243—Nova Iguaçu—E. do Rio

**Sociedade Laticínios União Ltda.**

Usina e Entrepósito de Leite

Laboratorios completos para análises de leite

MATRIZ:

AVENIDA FRANCISCA DE ALMEIDA, 1419 (Edifício proprio) NILOPOLIS — Estado do Rio

FILIAIS:

Rua Marechal Floriano, 2131 - NOVA IGUASSU' - E. do Rio

USINA: RUA S. JOÃO BATISTA, 502 (Edifício proprio)

VILA MERITI — E. do Rio

**JOSÉ MARIA TEIXEIRA**  
SOCIO GERENTE

**Seja um rapaz elegante**

Fazendo suas roupas só com

**DARCY, ALFAIATE**

Rua Marechal Floriano, 2363

Nova Iguaçu

Estado do Rio

**Oficina Mecânica**

REFORMAS DE AUTOS EM GERAL

Pinturas, capotas e estufamentos  
Consertos de baterias diversas

**Umberto Ambrosi**

R. MAJOR ANICETO DO VALE, 72-NOVA IGUASSU'-E. do Rio

**Imobiliaria Japery**

Escritorio Central

Jaubert Madesta da Silva  
Escrt. particular

Raul Antonio da Silva Junior  
Despachante

R: Mal. Floriano, 2126-Fone 249

**A Escola de Corte e**

**Alta Costura**

de **Mrs. Azeredo**

Confere diplomas pela Academia de Corte e Alta Costura do Rio de Janeiro

Rua Marechal Floriano, 2239  
Telefone, 180

NOVA IGUASSU' E. DO RIO

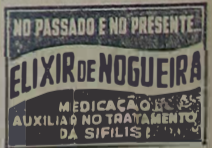

**Seguro de vida**

Acidentes Pessoais e do Trabalho, Fogo, Automóveis, Fidelidade.

**Roberto Cabral**

Corretor Oficial

R. Governador Portela, 314  
Telefone, 413



# Espetacular vitória do quadro do Iguassú sobre o do Madureira!

## 7 x 2, marcou o placar

A tarde esportiva de domingo ultimo, no estadio Francisco Baroni, desenrolou-se de modo bejissimo e sensacional, quando disputaram uma partida amistosa os valerosos quadros do E. C. Iguassú e do Madureira A. C.

O estadio alvi-negro, não obstante a inclinação do tempo, ficou repleto de torcedores, inclusive senhoras e senhorinhas de nossa sociedade, que, além do brilhantismo que foram dar àquela tarde esportiva, incentivaram sobremodo os nossos jogadores e prestigiaram a nova Diretoria do elegante clube da rua Marechal Floriano, que tem como seu atual presidente o sr. Alberto Nogueira Neto e na sua direção geral de esportes o veterano desportista Cristolino Chaves, de certo modo um continuador da obra de seu irmão, o saudoso Tatú.

Transcorreu o prélio muito animado e com boa exibição de futebol de parte a parte, merecendo registro especial a disciplina que observaram todos os jogadores, visitantes e locais.

Os alvi-negros, organizando melhor suas incursões ao arco de Aluizio, principalmente na parte final, conseguiram descontrolar inteiramente o time misto do Madureira, que tombou vencido por 7 tentos a 2. Marcaram «goals», no quadro vencedor, Darcí (3), Lalau (2) e Bolívar (2); no quadro vencido, Betinho e Sinhô.

Os times entraram em campo assim constituídos:

**IGUASSU** — Osni; Moisés e Samuel; Polaco, Bacará e Mica; Abilio, Bolívar, Lalau, Darcí e Rodolfo.

**MADUREIRA** — Aluizio; Bicudo e Apio; Caludino, Aguelio e Silvino; Campista, Betinho, Orlando, Sinhô e Marinho.

### A Varanda de Nova Iguassú de Manoel Pereira Bernardes Jr.

Movels de vime em geral, vassouras, espanadores, etc.

Rua Marechal Floriano, 2351-Tel. 67-Nova Iguassú-E. do Rio

### Externato Fluminense

Matriculas abertas para os cursos Primario, Admissão e Art. 91

AULAS DIURNAS E NOTURNAS

R. Bernardino Melo, 1225 - Nesta

### 4º. Festival do Vasquinho de Morro Agudo

Realiza-se hoje, no campo do Morro Agudo F. C., na vizinha estação que lhe empresta o nome, o 4º. Festival do Vasquinho, que terá os seguintes jogos:

- Central x Guarani.
- 11 Unidos x Dinamo.
- 7 de Setembro x Juventos.
- Serrinha x America.
- Estrela de Ouro x Guarani.
- Filhos de Austin x Veteranos de Ricardo.
- Vasquinho x Roial, de Anchieta.

A festa do Vasquinho é esperada com ansiedade no meio esportivo local.

### GRANDE FESTIVAL DO PRIMAVERA F. C.

Realiza-se hoje, no campo do União F. C. do Chavascal, um grande festival com o seguinte programa:

- 1ª prova, ás 8 hs. — Natal x Chacrinha.
- 2ª prova, ás 9 h., 10' — Triangulo x Diamante Azul.
- 3ª prova, ás 10 h., 20' — Meia Lua x Crinos.
- 4ª prova, ás 11 h., 30' — Expressinho x Ruth F. C.
- 5ª prova, ás 12 h., 40' — Guarani x Triangulo.
- 6ª prova, ás 13 h., 50' — Industrial F. C. x União F. C.
- 7ª prova, ás 14 h., 50' — Vasquinho x Guarani de Ypiranga.
- Prova de Honra, ás 16 hs. — Primavera F. C. x Emerson F. C.

### INGLÊS

PARA PRINCIPIANTES OU ADIANTADOS.

Método eficiente e prático. Ensino em pequenas turmas. HORÁRIOS — Manhã: 7.15 às 8.00; 8.15 às 9.00 e 9.15 às 10 horas. — Tarde: 12.15 às 13.00; 13.15 às 14 horas, diariamente.

Aceito, também, alunos para os domingos, de manhã, no mesmo horário.

Duas aulas por semana. Mensalidade Cr\$ 50,00.

Prof. JOÃO BATISTA

RUA BARÃO DO TINGUÁ, 406 - NOVA IGUASSU

### Fábrica de Tamancos Santo Antonio

EXECUTA-SE COM PERFEIÇÃO QUALQUER ENCOMENDA. ACEITAM-SE PEDIDOS PARA O INTERIOR.

### Antonio Soeiro de Carvalho

AV. DR. MANOEL DUARTE, 292-A Nova Iguassú E. do Rio

### Oficina Mecânica

SOLDA ELÉTRICA E OXIGÊNIO

Serviço de torno mecânico e plaina, consertos de máquinas em geral, reforma em motores de combustão interna, montagem e assentamento de máquinas de qualquer tipo.

### Bittencourt & Alarcão Ltda.

Rua 13 de Maio, 23 - Tel. 136 - NOVA IGUASSU - Est. do Rio

# BANCO DO BRASIL S. A.

O MAIOR ESTABELECIMENTO DE CRÉDITO DO PAÍS

Filial de Nova Iguassú - Estado do Rio: Praça 14 de Dezembro, 98

Telefs.: 4 (Contadoria) e 25 (Gerência)-End. Tel.: "Satélite"-Caixa do Correio, 3

### Condições para as contas de depósitos

Depósitos sem limite 2% a. a.

Depósito inicial mínimo, Cr\$ 1.000,00. Retiradas livres. Não rendem juros os saldos inferiores àquela quantia, nem as contas liquidadas antes de decorridos 60 dias a contar da data de abertura.

Depósitos Populares — Limite de Cr\$ 10.000,00 4 1/2% a. a.

Depósitos mínimos, Cr\$ 50,00. Retiradas mínimas, Cr\$ 20,00. Não rendem juros os saldos: a) inferiores a Cr\$ 50,00; b) excedentes ao limite; c) das contas encerradas antes de decorridos 60 dias da data da abertura.

Depósitos limitados — Limite de Cr\$ 50.000,00 4% a. a.  
— Limite de Cr\$ 100.000,00 3% a. a.

Depósitos mínimos, Cr\$ 100,00. Retiradas mínimas, Cr\$ 50,00. Não rendem juros os saldos inferiores a Cr\$ 100,00. Demais condições idênticas às de Depósitos Populares.

### Depósitos a Prazo Fixo:

Por 6 meses	4% a. a.
Por 12 meses	5% a. a.
Com retirada mensal da renda, por meio de cheques:	
Por 6 meses	3 1/2% a. a.
Por 12 meses	4 1/2% a. a.
Depósito mínimo—Cr. 1.000,00.	

### Depósitos de Aviso Prévio:

Para retiradas mediante prévio aviso:	
De 30 dias	3 1/2% a. a.
De 60 dias	4% a. a.
De 90 dias	4 1/2% a. a.
Depósito inicial mínimo — 1.000,00.	

Letras a prêmio: Sêlo proporcional. Condições idênticas às de Depósito a Prazo Fixo Faz, nas melhores condições, tôdas as operações bancárias

### COBRANÇAS — TRANSFERÊNCIAS DE FUNDOS.

DESCONTOS de letras, saques e cheques sobre esta ou quaisquer outras praças.

EMPRÉSTIMOS em contas correntes com caução de duplicatas.

CRÉDITO AGRÍCOLA a longo prazo, sob a garantia exclusiva da fruta.

CRÉDITO PECUÁRIO a longo prazo para custeio de criação, aquisição de gado para engorda, recreação, etc.

CRÉDITO INDUSTRIAL para a compra de matérias primas e reformas, aperfeiçoamento e aquisição de maquinário.

São atendidos, com a maior presteza, todos os pedidos de informações e esclarecimentos sobre quaisquer operações da Carteira de Crédito Agrícola e Industrial, que se acha em pleno funcionamento.

Agências em tôdas as capitais e principais cidades do Brasil Correspondentes nas demais e em todos os países do mundo

### Prefeitura Municipal de Nova Iguaçu

#### PORTARIAS DE 1-IV-1948

O Prefeito Municipal de Nova Iguaçu, usando das atribuições que lhe confere a legislação em vigor,

**RESOLVE:**

Dispensar, a pedido, o extranumerário mensalista, Milton Rabelo Guimarães, da função de Auxiliar de Escritório, da Divisão de Fazenda — Serviços Auxiliares, com o salário mensal de Cr\$ 760,00 (setecentos e cinquenta cruzeiros), a partir desta data.

Prefeitura Municipal de Nova Iguaçu, 1.º de abril de 1948.

Exonerar, por ter aceito cargo incompatível, Aixa Faria Soares, do cargo de Professor, Classe "G", do Quadro Suplementar, a partir desta.

Prefeitura Municipal de Nova Iguaçu, 1.º de abril de 1948

Admitir, nos termos do art. 14, combinado com o art. 15 do decreto lei n. 687, de 1 de fevereiro de 1943, Manoel Antonio de Araujo para exercer, como extranumerário mensalista, a partir desta data, a função de Motorista da Divisão de Engenharia, Serviços Industriais (Oficinas), com o salário mensal de Cr\$ 900,00 (novecentos cruzeiros), de acordo com a tabela aprovada pelo decreto n. 154, de 13 de maio de 1947, alterada pelo decreto executivo n. 1, de 6 de fevereiro de 1948.

Prefeitura Municipal de Nova Iguaçu, 1.º de abril de 1948.

Nomear, de acordo com o art. 15, item III, do decreto-lei n. 624, de 28 de outubro de 1942, Aixa Faria Soares para exercer o cargo de Inspetor de Ensino, Padrão "O", do Quadro III, criado por força do art. 4.º da Resolução n. 5, de 21 de fevereiro de 1948, a partir desta data.

Prefeitura Municipal de Nova Iguaçu, 1.º de abril de 1948.

SEBASTIÃO DE ARRUDA NEGREIROS — Prefeito

#### PORTARIAS DE 5-IV-1948

O Prefeito Municipal de Nova Iguaçu, usando das atribuições que lhe confere a legislação em vigor,

Concede, nos termos do art. 28, § 1.º, do decreto-lei n. 687, de 1 de fevereiro de 1943, e de acordo com o laudo médico, ao extranumerário diarista, José Guimarães Filho, 4 dias de licença com salário integral, para tratamento de saúde, a partir de 22 de março último.

Concede, nos termos do art. 28, § 1.º, do decreto-lei n. 687, de 1 de fevereiro de 1943, e de acordo com o laudo médico, ao extranumerário diarista, Pedro Dinantes, 8 dias de licença com salário integral, para tratamento de saúde, a partir de 18 de março último.

Concede, nos termos do art. 28, § 2.º, do decreto-lei n. 687, de 1 de fevereiro de 1943, e de acordo com o laudo médico, ao extranumerário diarista, Ludgero Figueredo Filho, 10 dias de licença, para tratamento de saúde, com salário integral, a partir de 18 de março último.

Concede, nos termos do art. 28, § 2.º, do decreto-lei n. 687, de 1 de fevereiro de 1943, e de acordo com o laudo médico, ao extranumerário diarista, Abílio Alves de Souza, 20 dias de licença, para tratamento de saúde, com salário integral, a partir de 29 de março último.

Prefeitura Municipal de Nova Iguaçu, 5 de abril de 1948.

SEBASTIÃO DE ARRUDA NEGREIROS — Prefeito

#### CORRIGENDAS

ATO, datado de 12 de março findo, que nomeia Roberto Girardi Bangoni para exercer, em comissão, o cargo de Administrador de Oficinas e Garage — Onde se lê Padrão "M", do Quadro 1, leia-se Padrão "O", do Quadro 1.

DECRETO Nº 2, de 12 de março de 1948: — Onde se lê Quadro V (Q.S.), Padrão "M", leia-se Quadro V (Q.S.), Padrão "O".

Parágrafo Único, artigo 4.º, da Resolução nº 5, de 21 de fevereiro de 1948: — Onde se lê Q. III (C.E.), leia-se Q. V (Q.S.), Nova Iguaçu, 6 de abril de 1948.

SEBASTIÃO DE ARRUDA NEGREIROS — Prefeito

#### SEMENTES DE FEIJÃO PRETO

A Secretaria de Agricultura do Estado acaba de pôr à disposição dos senhores agricultores qualquer quantidade de sementes de feijão preto, ao preço de Cr\$ 5,00 o quilo.

Os interessados deverão dirigir-se à Prefeitura Municipal para qualquer informação.

Nova Iguaçu, 10 de abril de 1948.

SEBASTIÃO DE ARRUDA NEGREIROS — Prefeito

### Prefeitura Municipal de Nilópolis

#### Portaria de 31 de março de 1948

O Prefeito Municipal de Nilópolis, usando das atribuições que lhe confere a legislação em vigor,

Concede, nos termos do art. 28, § 2.º, do Decreto-Lei n. 687, de 1 de fevereiro de 1943, e de acordo com o laudo médico, ao extranumerário mensalista, Léda de Lina Timótheo, 15 dias de licença para tratamento de saúde, com salário integral, em prorrogação.

Prefeitura Municipal de Nilópolis, 31 de março de 1948

#### Portaria de 1.º de abril de 1948

O Prefeito Municipal de Nilópolis, usando das atribuições que lhe confere a legislação em vigor,

Resolve mandar recolher à Tesouraria desta Prefeitura os selos de diversos abaxo discriminados, emitidos por força da Resolução nº 16, de 29 de novembro de 1947

De Cr\$ 0,20 100.000 Cr\$ 20.000,00  
De Cr\$ 0,30 50.000 Cr\$ 15.000,00

Prefeitura Municipal de Nilópolis, 1.º de abril 1948.

JOÃO DE MORAIS CARDOSO JUNIOR — Prefeito

### Comissão Municipal de Preços e Abastecimento

#### 1.ª Resolução

Preços máximos permissíveis em todo o Município de Nova Iguaçu

#### ARROZ:

Amarelo, especial	Quilo	Cr\$	5,90
Azulha, de 1ª			5,40
" de 2ª			5,00
Bleu rose, especial			4,80
" de 1ª			4,60
" de 2ª			4,40
Miracema, extra			5,00
" de 1ª			4,80
Japonês, extra			4,50
" de 1ª			4,30
" de 2ª			4,00
" de 3ª			3,80

#### FEIJÃO:

Preto, especial			6,40
" comum			6,00
Mulatinho			5,50

#### BATATA:

Amarela de 1ª			4,20
" de 2ª			3,80
" de 3ª			3,20

#### FARINHA:

Farinha, especial			2,60
-------------------	--	--	------

#### CAFÉ:

Em pó			10,00
" grão			6,00

#### AÇÚCAR:

A varejo, Pérola ou Santa Cruz			3,40
Pacote de 5 quilos			16,50

#### CARNE SECA:

Carne seca, de 1ª			14,00
" de 2ª			13,50

#### FUBÁ:

Fubá, especial			2,70
----------------	--	--	------

#### BANHA:

Em pacote			18,00
A varejo, especial, Itajai			24,00
Lata de 1 quilo			23,00

#### SAL:

A varejo			1,00
Saquinho de quilo			2,00

#### ÁLCOOL:

Litro, sem casco			3,60
------------------	--	--	------

#### SABÃO:

Especial			9,50
Português			8,50
Sabão de 2ª			3,50

#### MACARRÃO:

Almoré			9,00
Outras marcas			8,50

#### CEBOLA:

Especial (Rio Grand)			3,00
----------------------	--	--	------

#### MILHO:

Especial			2,10
----------	--	--	------

#### BACALHAU:

Especial, inglês, norueguês ou holandês			22,00
---	--	--	-------

AVISO: — Fica avisado o público de que, em caso de recusa do proprietário do estabelecimento em atender à presente tabela, poderá telefonar para 189, a fim de que a Delegacia Regional providencie a respeito do fiel cumprimento da presente tabela.

Esta resolução entrará em vigor no dia 12 de abril de 1948. Nova Iguaçu, 7 de abril de 1948.

SEBASTIÃO DE ARRUDA NEGREIROS — Presidente

#### PREDIO NOVO

Vende-se o de n. 47 da rua Vista Alegre. Preço de ocasião. Tratar com Trigueiro. Av Nilo Peçanha, 23 — 4.º and., sala 7. Telefone, 277. 16

#### GELADEIRA

Vende-se uma em estado de nova, com 4 1/2 pés. Preço Cr\$ 6.000,00 Tratar com Nelson Trigueiro Av. Nilo Peçanha, 23 — 4.º and., sala 7. 17

### Comece agora...



A sua geladeira com 5 anos de garantia

Lojas La Cava - Rua Marechal F. Peixoto n.º. 2399

#### COMARCA DE NOVA IGUAÇU

Cartório do 3.º Ofício

FALENCIA DE "MOINHOS

NOVA IGUAÇU, LTDA."

#### EDITAL

(De publicação — Sentença que concedeu CONCORDATA)

Oscar Pereira Gomes, Oficial Privativo de Falencias e Concordatas do Município de Nova Iguaçu, Estado do Rio de Janeiro, em exercício, na forma da Lei, etc.

Faz saber a todos quantos este vivem e interessar possa que, por sentença de 3 de abril corrente, o MM. Juiz de Direito concedeu a Concordata Suspensiva nos autos de Falencia de Moinhos, Nova Iguaçu, Ltda., do teor seguinte: — "VISTOS... Denegada a concordata preventiva a Sociedade 'Moinhos Nova Iguaçu, Limitada' e aberta a sua falencia, voltou ela, pela unanimidade dos sócios, a requerer a suspensiva, regularmente processada. No prazo assinado aos interessados por Edital não foram opostos quaisquer embargos ao pedido, sendo mesmo de notar, como pondera o honrado Síndico no relatório a fls. 79-80, a estranha ausencia dos credores no período falimentar para declaração de seus créditos, apesar de terem sido oportunamente avisados. O procedimento da firma no decurso da sindicancia foi correto, consoante salienta o mesmo rela-

tório. Entendo, pois, como também opina o Ministerio Publico, não derivar da medida impetrada prejuizo perceptível para os credores. E assim, atendendo ao preceito do art. 144 da Lei de Falencias — JULGO procedente o pedido e concedo a Concordata requerida, observando-se o disposto no art. 163 do citado diploma legal. Custas ex jure. P. I. R. Nova Iguaçu, 5 de abril de 1948. (a) Acacio Aragão de Sousa Pinto". E, para que chegue ao conhecimento dos interessados, foi passado o presente Edital e outros de igual teor, que serão publicados no "Diario Oficial" deste Estado, na imprensa federal e na imprensa local. Dado e passado nesta cidade de Nova Iguaçu, Estado do Rio de Janeiro, aos seis dias do mês de abril do ano de mil novecentos e quarenta e oito. Eu, Laudelino Firmino Carneiro Barros, Escrevente de Justiça, o autografei. E eu, Oscar Pereira Gomes, Oficial Privativo de Falencias e Concordatas, o subscrevi e assino. — O Oficial Privativo: Oscar Pereira Gomes.

Qual a mais linda jovem iguaçuana de 1948?

1.ª. Apuração deste concurso

	votos
Marina Alves Damasceno	170
Leila R. Quintana da Silva	120
Silvira Soares Pereira	100
Lilia Licurci Torino	80

# Fábrica de Fogos Universal

Grande depósito dos fogos marca UNIVERSAL

Sortimento variado. — Preços especiais para revendedores

Rua Marechal Floriano Peixoto, 1796

(EM FRENTE À CABINE DA E. F. C. B.)

NOVA IGUAÇU

E. DO RIO



# Hoje, às 11 hs., o churrasco da Cooperativa de Laticínios

Transferido de domingo passado, devido ao mau tempo, será hoje, às 11 horas, o esperado churrasco da Sociedade Cooperativa de Laticínios de Nova Iguaçu, em comemoração à cumetida de sua usina, que está sendo construída na av. Cel. Francisco Soares.

## REGRA A observar na irrigação dos pomares

São muitos os fatores que se devem observar na irrigação dos pomares, entre eles a superfície das folhas, o tamanho das árvores, a temperatura atmosférica, o movimento de ar, a cultura de cobertura, a situação das raízes, as condições em que se encontram as árvores, a natureza do terreno e possivelmente outros fatores. A irrigação eficiente não é tarefa fácil e merece maior consideração e estudo do que comumente recebe.

As árvores grandes necessitam de tratamento diferente das árvores pequenas do mesmo pomar. Estas possuem raízes superficiais e necessitam de irrigações mais frequentes do que as grandes.

Para ilustrar a importância da irrigação basta observar a relação que existe entre a aplicação adequada ou dotação de água e o volume de produção, a economia de produção e a eficiência na sua venda.

Comumente, os terrenos pesados têm uma menor porcentagem de raízes na parte superior do solo; este fator merece grande consideração. No exame de um terreno silico-argiloso, 56 por cento das raízes achavam-se nos 30 centímetros superiores do solo, 27 por cento nos 30 centímetros seguintes. Excetuando-se as condições de um sub-solo impermeável, quanto mais pesado o solo tanto mais profundamente penetrarão as raízes e menor será a porcentagem destas na camada superior do solo.

Toda a quantidade de água aplicada que não seja aproveitada pela planta acaba por perder-se de muitas maneiras. Pode perder-se por causa da evaporação que ocorre nos 10 ou 15 cms. da camada superior do solo; a árvore também deixa de aproveitar quando ela é absorvida pelas ervas daninhas ou cultura de cobertura. Frequentemente, a água é perdida porque ela penetra muito mais abaixo do raizame ou porque se evapora da superfície. A eficácia da irrigação raras vezes excede 70 por cento. Quando a irrigação é feita

## CORREIO DA LAVOURA

FUNDADO EM 22 DE MARÇO DE 1917  
Red. e Oficinas: Rua Bernardino Melo, 2075  
ANO XXXII NOVA IGUAÇU (Estado do Rio), 11 DE ABRIL DE 1948 N. 1.621

### Os preceitos do dia

#### DEFESA CONTRA O CALOR

Nos dias muito quentes, o sangue vem à superfície do corpo para permitir a perda de calor. A pele torna-se afogueada, sabrovém a transpiração, e a evaporação do suor auxilia o resfriamento do corpo. Se o calor externo aumentar exageradamente e não houver ventilação ou refrigeração artificial, o uso e mudança constante de roupas convenientes, etc., a pessoa poderá ser acometida de intermação.

Auxilia a pele na defesa contra o calor procurando ambientes ventilados, tomando banhos frios e usando roupas leves, folgadas e porosas.

#### BANHOS DE SOL

O banho de sol é particularmente benéfico, estimula a nutrição geral porque ativa a circulação superficial do sangue e excita o sistema nervoso; transforma o ergosterol da pele em vitamina D, cuja função é fixar o cálcio no organismo, assim melhorando as condições dos ossos, dentes, sangue e nervos; e, pelo robustecimento físico, dá ao indivíduo alegria e sensação de bem-estar. Incorpore aos seus hábitos o banho de sol diário, mas evite excessos que transformem o benefício em prejuízo.

#### AMABILIDADE PERIGOSA

Antes do aparecimento da erupção já se transmitem a varíola, o alastrim, a varicela, (catapora) e outras febres eruptivas. O mesmo acontece durante toda a evolução dessas doenças e até alguns dias depois da descamação ou da queda das crostas. O contágio faz-se do doente ao indivíduo sadio, diretamente ou por meio de objetos recentemente contaminados.

Não visite doentes e convalescentes de febres eruptivas

SNES

em sulcos, da maneira comum, a sua eficácia não passa de 50 por cento, sendo muitas vezes menor. Grande quantidade de água é perdida por ser aplicada em excesso.

Os sulcos demasiadamente compridos contribuem grandemente para a ineficiência da irrigação em muitos pomares; o comprimento do sulco não deve ultrapassar de 90 a 100 metros. Em muitos casos, irrigações mais frequentes com menores quantidades de água produzirão melhores resultados, principalmente porque os solos arenosos têm pequena capacidade retentora de água.

## CONSERVAÇÃO DO ESTERCO

O esterco do gado bovino, de cavalos, porcos ou carneiros constitui um adubo de primeira ordem e não deve ser desprezado sob alegação de não ser suficiente às terras cansadas ou esgotadas pelas seguidas culturas. O esterco de boi é o mais comum e o que mais facilmente pode servir de elemento para a restauração de terras porque, além de ser o boi o animal doméstico que dá maior volume de esterco em cada dejeção, é além disso o animal que em maior quantidade existe nas fazendas ou sítios.

Um esterco para ter valor como adubo precisa ser conservado de maneira que se não percam por evaporação, pela ação do sol ou das chuvas, os elementos que o compõem e que as plantas utilizarão. Para essa conservação podem ser empregados vários meios; um deles é o galpão que cobre o estrume e o protege contra os raios do sol ardente e a chuva.

Pode-se também conservar as boas propriedades do esterco fazendo-se uma fossa e aí depositando o estrume de modo a formar uma camada; sobre esta camada põe-se uma outra de lizo, varreduras, terra, etc., e assim se vai fazendo até se ter enchido o buraco. Quando se tiver de usar o esterco deve-se procurar tirá-lo em sentido vertical, porque assim todas as camadas serão aproveitadas; o contrário se dará se forem retiradas as camadas horizontalmente; neste caso as mais novas serão usadas antes das mais curtidas, que ficarão no fundo. Para o esterco não ficar desfalcado do suco deve a fossa ter o fundo impermeabilizado por cimento.

## Horticultura - Avicultura

### RAÇÕES BALANCEADAS

para pintos, frangos, galinhas e porcos, a mistura mais perfeita para um rápido crescimento e engorda.

Faça as suas compras na HORTICULTURA-AVICULTURA, no Mercado Municipal

## Srs. PAIS!



Não comprem caro  
A Alfaiataria  
Santos

OFERECE UNIFORMES COLEGIAIS, CAMISAS OLIMPICAS, MEIAS SQUETES, EM BLEMAS, ARTIGOS ESCOLARES E OBJETOS DE ESCRITORIO.



## Alfaiataria SANTOS

A CASA FORNECEDORA DOS COLEGIOS DE N. IGUAÇU  
Rua Marechal Floriano, 1968 - Tel. 280  
(EM FRENTE À PONTE DA ESTAÇÃO)  
Nova Iguaçu Estado do Rio

## UM GRANDE POVO

(Conclusão da 1ª página)

res o conhecido jornalista dr. Helio Vaz de Melo, diretor do popular vespertino "Folha Carioca", em viagem de recreio.

Faremos um resumo da entrevista concedida a um dos órgãos da grande imprensa paulista, confirmando os conceitos que de há muito temos emitido:

— Vim a este País com os olhos e a curiosidade de turista. E, agora, não posso evitar que o instinto jornalístico me conduza para bairros e ruas em busca de expressões típicas populares.

Não podia ocultar sua admiração por Buenos Aires, pelo seu ritmo febril de grande cidade. Teria pouco tempo ali, o essencial para a compravação de como é fácil imantar ainda mais a Argentina ao Brasil.

Além da afinidade espiritual, também as possibilidades econômicas. Ambos os países produzem visando um grau de industrialização, do qual dependerá não somente o futuro das duas nações, mas também da América do Sul.

Declarou ser intenso e sem interrupção esse trabalho no Brasil.

"O presidente Dutra encontrou a base para esse trabalho, ao conseguir a prévia

pacificação dos espíritos, do talhe imprescindível para iniciar a marcha. O Estado da Bahia nos está dando petróleo. Em Minas Gerais, mercê de um trabalho de planejamento integral iniciado pelo seu atual governador Milton Campos, há trigo em abundância. As instalações siderúrgicas de Volta Redonda são as maiores da América do Sul".

"Daí a enorme importância que terá a visita do presidente argentino ao meu país. Ante o panorama sombrio da Europa, a visão da América aos olhos do mundo tem a significação de um símbolo. A futura entrevista dos presidentes ratificará a união de ideais dos dois povos que estão vivendo um ritmo acelerado de progresso e que, por serem ambos americanos, por invés de representar sinal de absorção econômica, representam perspectivas de uma saudável influência nos demais povos irmãos, através de posteriores acordos econômicos e barateamento lógico dos produtos que surjam dos respectivos planos de industrialização de matérias primas".

Essas impressões são oportuníssimas. Procuremos conhecer esse grande povo, leal e amigo.

## Predominancia dos atiradores ao alvo nos EE. UU.

Enquanto a Amateur Trap-shooting Association (Associação de Amadores do Tiro aos Pratos) conta 12 000 associados e a National Skeet Association, outra entidade que se dedica a uma variante do Tiro aos Pratos, tem o total de 3 500 sócios, a National Rifle Association of America, que trata exclusivamente do tiro ao alvo, tem o total de 250 000 atiradores, não existindo, nos Estados Unidos, entidade de tiro aos pombos, proibida por lei em todo o território norte-americano.

Um dos motivos da grande popularidade do tiro ao alvo na república lãncue é a barateza e facilidade com que pode ser praticado. Outro é o costume de os norte-americanos ca-

çarem com bala, o que em muitos casos não só lhes é permitido, mas francamente imposto, já com o propósito de formar bons atiradores, já com o objetivo de poupar a fauna de médio e de grande porte. Neste sentido convém registrar que nos Estados Unidos qualquer cidadão norte-americano idôneo pode possuir uma carabina "Springfield", modelo oficial do exército, muitas vezes adquirindo-a do próprio governo, sendo interessante notar, ainda, que a munição para esta arma, de excelente qualidade balística, é facilmente encontrada por preço muito razoável.

(Transcrito da revista "Caça e Pesca", de janeiro de 1948)

### Vende-se

um lote de terreno à rua Otavio Tarquino, esquina da Travessa Regina, nesta cidade, pelo preço de Cr\$ 28.000,00, e um outro terreno medindo 10 x 40, também à rua Otavio Tarquino, próximo da Fabrica de Borracho, pelo preço de Cr\$ 10.000,00. Tratar à rua Antonio Carlos no 112.

### Dr. Carvalho de Rezende

MÉDICO OCULISTA  
Consultorio:  
Av. Marechal Floriano, 87 - Rio de Janeiro -  
HORARIO: 8,30 às 11,30 e 14,30 às 17,00

## Agencia Chevrolet Iguassú

Peças e Acessórios em Geral  
Concessionária dos produtos da General Motors do Brasil  
o distribuidora das Geladeiras Frigidaire a cargo de técnicos competentes.  
PRODUTOS MOBILIOIL INSETICIDAS SHELL TOX  
João R. Cardozo  
Representantes da Shell Mex Brazil Ltd.  
Rua 13 de Março, 48 - Tel. 272  
NOVA IGUAÇU E. DO RIO

TENDES GRIPPE?  
TOMAE O LEGÍTIMO  
**ALLIUM SATIVUM**  
DE  
**COELHO BARBOSA & CIA**  
FARMACIA - Rua da Carioca, 32 - Rio

Em estudo, pela C  
Aprovadas as re  
Hoje, às 17 h  
Chequei ou  
e ANOTEI.  
LUIZ  
RECORDAÇÃO DE UM  
GRANDE DEMOCRATA...  
por pelo facto  
pransa Popular  
nhicimento dis  
mo, à A. B. I.  
encominhando  
atã abicoidando  
laga que se a  
no oceano.  
Machado era  
do imposto,  
do jornal em  
não pragor  
devam ser de  
impresso.  
que expôs, rel  
Governo, este  
oite, "desde  
tolhando um  
outro maior, q  
da nossa Pátri  
Goleio pro  
atã onde tam  
democráticos,  
"davamos dela  
sobretudo a p  
lôda a verda  
pova".  
Gumarani, p  
lo u catégori  
coerente com  
tejo como o  
"tudo uma im  
impressa lacha  
Não se con  
que aboliram  
o favor da  
considerava a  
lar" e o pro  
Olívio vol  
mas palaver  
o favor do r  
a lhardada p  
assegurada p  
Hodad val  
da potência e  
se bala pela  
do regime de  
sua dita que  
requerimento  
o Governo. De  
caso a qual  
qualquer de se  
ameaçado de  
fêto, mas não  
O certo é q  
simples raposa  
caso vato de  
do requerimen  
fôto, mas não  
fôto, mas não