

# Correio da Lavoura

DIRETOR-GERENTE:  
AVELINO DE AZEREDO

Fundador: Silvino de Azeredo

DIRETOR-SECRETÁRIO:  
LUIZ DE AZEREDO

Registrado no Departamento de Imprensa e Propaganda (DIP)

ANO XXVII

Nova Iguaçu (Estado do Rio), Domingo, 29 de Agosto de 1943

N. 1.380

## O tostão da criança e o Bonus de Guerra

GARCIA DE RESENDE

Não teve uma carreira sem escolhos o altruismo do sr. Gustavo Armbrust, fundador da Cruzada Nacional de Educação. Ainda me lembro das fadigas e decepções que teve de suportar quando percorria as redações dos jornais cariocas solicitando apoio para o grande e generoso movimento de solidariedade humana que se propunha realizar. Para facilitar a compreensão dos moveis da sua Cruzada, na suposição de que assim conquistava com mais facilidade a boa vontade dos secretários e redatores, já trazia redigidas à máquina as suas notas.

Alguns jornais publicavam-nas, intactas. Outros atiravam-na à cesta do refugo. Não se incomodava e nem se Java por achado. Dias depois voltava com outra nota. Os seus principais adversários foram os chamados pioneiros da Escola Nova no Brasil, aferrados à convicção de que al-

fabetizar não adianta quando se tem em vista educar o homem, integralmente, para a vida.

A Cruzada Nacional de Educação, porém, foi abrindo o seu caminho. Aqui uma escola, ali outra, depois uma terceira, até estabelecer essa formidável rede de estabelecimentos de ensino de que hoje dispõe e que tanto honra a filantropia brasileira.

Vitorioso, vendo florir e frutificar com extraordinário êxito a sua iniciativa, o sr. Gustavo Armbrust não parou nem para contemplar, justamente orgulhoso, o caminho percorrido.

Continua a trabalhar pelo progresso da sua obra, já grandiosa, com o entusiasmo, a honestidade e a perseverança de sempre.

Ainda agora acaba de apresentar um impressionante resultado da sua «Campanha do Tostão», uma das realizações mais generosas,

como se sabe, da Cruzada Nacional de Educação. Numa linda solenidade cívica, que tanto dignifica o patriotismo brasileiro, leva da a feito na Caixa de Amortização, um grupo de crianças das suas escolas entregou ao Ministro da Fazenda uma bandeja, contendo, em níqueis, a importância relativa à aquisição de 20 Obrigações de Guerra. Arrecadada, de centavo a centavo, entre as crianças beneficiadas pelo triunfo da

quela magnífica cruzada de bondade e humanitarismo, trata-se, sem dúvida, de uma quantia simbólica. É um dinheiro, sob todos os seus aspectos, sagrado que dá bem uma idéia da grandeza da hora que passa. Momentos como esse ficam indelevelis na historia de um povo, mostrando como pode tornar-se grande, generosa e fecunda a vida de um homem, devotado ao bem da coletividade e da patria.

## PROVAÇÕES E SACRIFICIOS

Ao fazer uso da palavra pelo radio, por ocasião da passagem do aniversário da entrada do Brasil na guerra, o chanceler Osvaldo Aranha traçou um quadro da situação geral e apontou o caminho que devem seguir as nações livres para salvaguardar os seus direitos. Depois de fazer um rapido historico sobre a ação pacifista do Brasil em suas relações internacionais, o orador afirmou: «Nossa gente evoluiu na paz e formou sua mentalidade de acolhimento fraternal de todos os homens, de todas as raças e de todas as religiões. Não acreditamos que a guerra seja capaz de assegurar a felicidade dos povos».

A seguir, o chanceler relembrou com palavras repassadas de amargura a brutal agressão totali-

taria, que sacrificara centenas de vidas inocentes de mulheres e crianças brasileiras, acentuando que esses mártires foram vítimas da «sanha criminosa de inimigos gratuitos, muitos dos quais hospedavamos com generosidade e confiança, que haveriam de trair por forma-tão covarde». Entendemdo que atentados dessa natureza não deixam alternativas para os homens dignos nem para os povos livres, o sr. Osvaldo Aranha asseverou que a dignidade e a liberdade só serão conservadas neste mundo pelos povos que toma-

rem suas armas para defendê-las e para restabelecer entre eles o respeito, a igualdade e a justiça.

«Nós, do Brasil—terminou o chanceler—temos plena conciencia de nossa posição nesta guerra e de nossa tarefa de provações e sacrificios».

Palavras como estas não espantam os corações brasileiros. Não serão as provações e sacrificios que abaterão o ânimo forte de nossa gente, acostumada a sacrificios e provações, pois todos sabem que está em jogo o que para nós é mais sagrado.

(A. N.)

## A LAPIS...

# ESCOLAS AGRÁRIAS

Silvino Silveira

De ha muito o CORREIO DA LAVOURA vem se ocupando do ensino agricola, nas suas variadas modalidades.

Temos estabelecimentos superiores de ensino agrario, de extraordinaria projecão, com programas eficientes, que podem ombrear se com os melhores do exterior, pelas suas finalidades praticas, concretas.

No atual momento, prestes a surgir no horizonte a aurora da Paz, em que todas as Nações Aliadas estudam a reconstrução do mundo, procura-se difundir em todo o Brasil e scolas industriais — para adestrar a mocidade ao exercicio de atividades profissionais que devem ser a garantia de seu bem estar economico, e para preparar uma mestrança nacional de alta capacidade técnica, — urge a solução do importantissimo problema da criação de pequenas escolas praticas de agricultura nos meios rurais, com os rudimentos imprescindiveis ao amanho da terra.

Deixemos a aplicação de métodos empiricos, rudimentares. Necessitamos de conhecimentos técnico-científicos mais acessiveis á intelligencia dos nossos campones, com o despertar de interesses satisfatórios.

Transcrevemos, com a devida venia, de um dos ultimos numeros do «Jornal do Brasil», os seguintes periodos de «pequenas escolas agrarias»:

«O atual Ministro da Agricultura, verdadeira alta competencia em estudos agronomicos, tem mostrado a intenção de formar uma especie de Estado Maior de técnicos para orientar as nossas iniciativas agricolas, defendendo-as do endemico fatalismo que domina o espirito dos camponeses e colocando-as num plano de realizações concretas e aderentes ás reais necessidades do país.

A formação desse Estado Maior do exercito que, numa nação agricola, como o Brasil, deve, ano por ano, combater e vencer, contra insidias da praga natureza, importantes batalhas em favor da prosperidade nacional, não pode excluir a brigação de instruir simultaneamente a baixa força. Quanto seria, por exemplo,

util a instituição de escolas primarias agricolas dotadas de campos experimentais, onde os alunos pudessem adquirir conhecimentos dos métodos e das necessidades dos cultivos mais indispensaveis e adquirir tambem amor á terra fecunda!

Na hora em que se fala já de contribuições demográficas alienigenas ao desenvolvimento do nosso progresso agricola, — conclue, — a formação de um contingente de trabalhadores nacionais que pudessem assumir a direção e a fiscalização dos trabalhos dos camponeses imigrados, pareceria uma iniciativa não adiacivel e ainda de grande utilidade bolitica.

O CORREIO DA LAVOURA, na sua trajetória, sempre sollicito a aplaudir todos os empreendimentos ligados á grandeza nacional, conta como vitoriosa a cruzada em prol da criação de pequenas escolas agrarias, o que constitui um dos postulados da Nova Republica.

## CORTES E RECORTES

O Estado de Florida constitue uma exceção, no tocante a certas disposições legais. Por exemplo: a «rinha» ou briga de galos é ali permitida.

Existe, no famoso Museu Britânico (British Museum), um extraordinario topazio branco, que pesa 5 quilos e 450 gramas!

O engenheiro José Bearman Strauss, que desenhou a grande ponte da California, construiu pontes dos mais variados tipos, em numero superior a 350.

## DOENÇAS DO ESTOMAGO, FIGADO E INTESTINOS

**SAL DE CARLSBAD**  
EFFERVESCENTE DE GIFFONI - ANTI-ACIDO CHOLAGOGO LAXATIVO  
FRANCISCO GIFFONI & CIA. - RUA 1ª DE MARÇO, 17 - RIO

**Alfaiata**  
**GLOBO**  
**VENDE**  
**Uniformes**  
**colegi**

5 a 6 anos  
7 a 8  
9 a 10  
11 a 12  
13 a 14  
15 a 16  
17 a 18

**Important**  
O nosso brim caqui tem...  
e não encolhe.  
Temos sempre prontos...  
estoque uniformes de 5 a 18...

A maior e melhor casa de Nova...  
Rua Marechal Floriano...  
Tel. 280 - Nesta cidade

## Comissão Municipal de Preços

Novo reajustamento nos preços da carne verde

Pela manhã de terça-feira última, a Comissão Municipal de Preços, sob criteriosa orientação de seu presidente, dr. Bento Santos de Almeida, voltou a tratar do importante problema da carne verde neste Município, modificando a sua resolução anterior que não fôra então aprovada pelo chefe do Setor Preço da Coordenação Econômica.

Em primeiro lugar a Comissão, atendendo às razões apresentadas pela Cia. Frigorífico Iguassú, S/A, que tem contrato com a Prefeitura Municipal para abastecer o nosso Município de carne verde, resolveu elevar o preço da carne no total de Cr\$ 2,30 para 2,55 o quilo.

Depois foi aprovada pela Comissão a seguinte tabela para a carne a varejo:

De 1ª, Cr\$ 3,40, levando contrapêso; de 2ª, Cr\$ 2,60 e de 3ª, Cr\$ 2,20, sem contrapêso.

Essas resoluções da Comissão Municipal de Preços já foram submetidas, pelo sr. Prefeito Municipal, à apreciação da Coordenação Econômica do Estado do Rio, a fim de serem ratificadas e entrarem nesse caso em execução.

## NOTAS DA L. B. A.

Para a próxima reunião de quinta-feira, dia 2, às 14 hs., a ilustre presidente da L. B. A. convida todas as legionárias e samaritanas, a fim de se tratar de assunto de grande importância.

### Curso de Alimentação

As aulas do Curso de Alimentação da L. B. A., em vez de no Centro de Saúde, passarão a ser dadas na sede da Legião, nos mesmos dias e horas, isto é, às segundas, quartas e sextas, às 10 horas.

### Intervenção na Caixa Escolar

Por ato de 20 do mês corrente, foi nomeada a Inspectora de Ensino, classe "N", do Quadro III, d. Sara Areal, Interventora da Caixa Escolar Beneficente de Iguassú, nos termos da Deliberação Estadual nº. 82, de 18 do atual.

## A instituição do "Prato de Sopa" pela Caixa Escolar

No dia 23 último, com a presença de grande número de pessoas gradas, professores e pais de alunos, verificou-se a primeira distribuição do "Prato de Sopa" — uma nobre instituição de assistência escolar, agora inaugurada nos estabelecimentos de ensino estadual desta cidade, sob os auspícios da Caixa Escolar Estadual.

O dr. Bento Santos de Almeida, digno e esforçado Prefeito Municipal e também Presidente da referida Caixa Escolar, recebeu dos alunos e de outras pessoas presentes a solenidade inequívoca demonstrações de simpatia e gratidão pelo interesse com que vem cuidando de todos os problemas que dizem respeito ao ensino.

Pelo que sabemos, 200 "pratos de sopa" estão sendo distribuídos diariamente, contando a Caixa para isso apenas com a contribuição mensal dos pais dos escolares, mensalidade em média não superior a 2 cruzeiros.

Conta a atual Diretoria aumentar o número de "pratos de sopa" logo que as condições financeiras da Caixa Escolar possam fazer face às despesas decorrentes de sua louvável iniciativa, esperando, sem dúvida, o apoio de todos aqueles que compreendem o elevado e justo alcance da assistência aos que frequentam as nossas escolas primárias, como fator que é do rendimento pedagógico, além do claro sentido de assistência social.

O sr. Ernesto Moreira foi o primeiro aqui a compreender a finalidade da medida tomada pela Caixa Escolar e tem contribuído com a carne necessária ao preparo do "Prato de Sopa".

Nos demais distritos do Município será instituído o "Prato de Sopa" com a receita exclusiva de cada um deles e o necessário apoio dos corações devotados à causa da educação, que é, em última análise, o grande e complexo problema nacional.

## RAINHA DA PRIMAVERA

Resultado da 2ª. apuração de votos no concurso da Rainha da Primavera do E. C. Iguassú:

Judite Lobo	190
Maria Madalena Cruz	82
Zara de Sousa Marinho	75
Zilda Antunes	61
Lyone Gomes	50
Teresa da Graça Madeira	28
Noêmia Falcão	23
Alaide Bittencourt	17
Gioconda Baroni	11
Nanci Soares	10

## VIDA SOCIAL

DATAS INTIMAS

Fizeram anos neste mês:

- 23, sr. José Licínio Sobrinho;
- 24, dr. Cleon Cavalcante;
- 24, profa. Eunice da Silveira, residente no Riachuelo;
- 24, jovem Aurco José d'Ávila;
- 25, sr. José Maria Teixeira;
- 25, d. Margô Pinheiro Machado e Melo, esposa do dr. Decio Soares de Sousa e Melo;
- 27, d. Laura Sampaio de Azeredo, esposa do sr. João Martins de Azeredo;
- 27, d. Laura Reis Soares;
- 27, dr. Eurico Antonio da Costa, residente no Rio;
- 27, d. Tecla Wilson Coimbra, esposa do sr. Abdenago Coimbra;
- 27, menino Hugo, filho do sr. Luiz Soma e de d. Maria R. Soma;
- 28, sta. Iraní Rocha, residente em Avelar.

Fazem anos hoje:

- d. Eulália Quaresma de Oliveira, esposa do cap. Joaquim Quaresma de Oliveira;
- jovem Anesio de Jesus Fidelis, residente em Avelar;
- menino Joaquim, filho do sr. Carlos de Sousa Fernandes e de d. Maria José Fernandes.

### MISSA

No próximo dia 31, terça-feira, às 9 hs., será celebrada, na igreja Matriz desta cidade, missa em ação de graças pelo completo restabelecimento da sra. Ester Azeredo da Silveira, esposa do prof. Joaquim Elídio da Silveira.

### MUDANÇA DE RESIDENCIA

Custodio Alarcão e Família comunicam às pessoas de suas relações de amizade a mudança de sua residência para a rua Alzira Waldetaro, 24, na Estação de Sampaio, onde ficam as suas ordens.

Nova Iguassú, 27 de agosto de 1943.

### Festa radiofônica

Domingo, 22, a Diretoria do Filhos de Iguassú realizou somente parte do seu programa radiofônico que fôra anunciado, por motivo de força maior. A festa, assim, teve apenas o concurso dos Irapurús, da Rádio Nacional, e do pianista José Ribamar, assistindo a esses dois números o sr. Delegado Regional e associados do alvirubro.

### Farmácias de plantão

Farmacia Santo Antonio — Praça 14 de Dezembro, 52-A. Telefone, 12.

Farmacia Fluminense — Rua Bernardino Melo, 2085. Telefone, 20.

### CURIOSIDADE

Segundo divulgaram os cientistas a geografia foi introduzida na Europa em 1240, pelos árabes.

## Milagres de Setembro

Comemorando a passagem do seu 15º aniversário de fundação, a conceituada e sempre preferida Alfaiataria Globo, desta cidade, vai oferecer mais uma vez, aos seus numerosos fregueses, os "Milagres de Setembro".



Antonio dos Santos Beato, distinto proprietário dessa casa comercial, conquista mais uma vitória do seu esforço e boa vontade de servir, cada vez melhor, a todos aqueles que, ha muitos anos, dão preferência à Alfaiataria Globo.

Daí a feliz e aplaudida instituição dos "Milagres de Setembro" para a população de Nova Iguassú.

## Cine Verde

AMANHÃ, TERÇA E QUARTA-FEIRA — Jornais Nacional e Paramount; a continuação do filme em serie: "Selvagem do país maravilhoso"; Allan Baxter e Mary Carlisle, no drama: "Seu unico amor"; e Dennis O'Keefe, no filme: "Homem de verdade".

DE QUINTA-FEIRA A DOMINGO — Jornal Nacional e da Metro; a continuação do filme em serie: "Dick Tracy contra o crime"; Fred Astaire e Eleanor Powell, no drama: "Melodia da Broadway".

## E'cos da passagem do "Fogo Simbólico" pelo nosso Município

Repercutiu de maneira muito significativa, em todo o Município, o feito de nossos jovens atletas, conduzindo com admirável entusiasmo, em dois dias seguidos, o archote do "Fogo Simbólico" da divisa de Petropolis á do Distrito Federal e de Olinda até São Joaquim, na Estrada Rio-São Paulo.

Queremos ressaltar aqui, de passagem, o apóio e a manifestação de simpatia do sr. Prefeito Municipal a esses jovens iguassuanos pela sua valiosa colaboração e, bem assim, a assistência que lhes deram, em nome de s. excia., o sr. Rui Bergot de Matos e o dr. Fernando Nunes Brigadão. Quando foi da chegada a São Joaquim, por exemplo, esses dois representantes do sr. Prefeito Municipal, para que não houvesse dificuldade na viagem de regresso dos rapazes que levaram o "Fogo Simbólico" muito além da divisa do nosso Município, percorrendo mais de 70 quilômetros, tomaram a resolução de irem a Pirat solicitando o auxilio do sr. Prefeito daquele Município. Ali foram eles recebidos gentilmente por s. excia., sr. Otávio Teixeira Campos, que reassumira o seu cargo na véspera, pelo juiz de direito, dr. Silvio Valdetario Coimbra e pelo Secretário sr. Jeronimo Coelho Bales-trelo. Conseguiram prontamente uma requisição especial para 25 litros de gasolina e ficaram deveras encantados, juntamente com o nosso redator, com a recepção que tiveram na Prefeitura de Pirat.

Ante-ontem á tarde, em seu gabinete, o dr. Bento Santos de Almeida recebeu o cel. Nicolau Rodrigues da Silva, presidente da Liga Iguassuana de Desportos, e os atletas da corrida do "Fogo Simbólico", apresentando a todos eles muitos agradecimentos e felicitações pelo seu valioso concurso.

## ANTONIO LAROCA CORRETOR DE IMOVEIS

Compro e vendo: predios, lotes de terrenos, sítios e chacaras.

Rua Marechal Floriano, 2035  
Tel. 285 - NOVA IGUASSU

Dias uteis: das 8 ás 17 e domingos: das 8 ás 11 hs.

### VENDO

Nova Iguassú — Uma casa á Rua Governador Portela, ótima residencia, amplas dependencias, instalações completas, terreno de 11,50 x 30 mjm.

Nova Iguassú — Uma casa á R. Major Aniceto do Vale, bem construída, não necessita reformas, boas dependencias, inclusive garage, terreno de 10 x 35 o. m.

Nova Iguassú — Uma casa á r. Rita Gonçalves, terreno de 12 x 44. O'timo ponto residencial.

Nova Iguassú — Uma casa á r. Barão do Tinguá, terreno de 8 x 25 o. m. Bom preço.

Nova Iguassú — Uma casa á r. Marechal Floriano, terreno de 15 x 76. O'timo negociç.

Nova Iguassú — Varios lotes de terrenos, sítios e chacaras, detalhes em meu escritório.

**-CASPA! CABELOS BRANCOS!**

Use **LOÇÃO XAMBU - EXITO GARANTIDO!**

EM HOMENAGEM AO...  
A 31 deste mês...  
mossa com o...  
cidadã que...  
anos, o...  
realiza em...  
homenagem...  
Alves e Silva...  
Duque de...  
do alvi...  
pessoas...  
Em...  
Município...  
duques...  
de São...  
se argu...  
do maior...  
Brasil, p...  
amento...  
para que...  
devido...  
passo...  
sempre...  
para...  
que...  
depois...  
disciplina...  
com...  
diverso...  
Com a...  
Bento...  
de...  
em...  
vez em...  
integr...  
Caxias...  
Patro...  
e como...  
exemplo...  
amor...  
presente...  
Depois...  
poesia...  
de Camp...

# EM HOMENAGEM AO DUQUE DE CAXIAS, PATRONO DO EXÉRCITO

A 25 deste mês, em harmonia com as solenidades cívicas que, desde há vários anos, o Exército Nacional realiza em todo o país em homenagem à memória do incomparável marechal Luiz Alves de Lima e Silva — o Duque de Caxias, o Município de Nova Iguassú, que se orgulha de ter sido o berço do maior soldado do Brasil, promoveu, carinhosamente, várias cerimônias para que se rendessem as devidas homenagens ao condestável do Império, realçando os seus inestimáveis serviços prestados à Pátria, tanto na guerra como na paz. Caxias foi um soldado exemplar que, no momento oportuno, soube defender a integridade territorial da Pátria querida, com disciplina, inteligência e bravura, assim como soube vencer depois, sem resquícios de ódio no coração, a batalha da paz, realizando importante trabalho de fraternidade entre vencedores e vencidos, desejando ordem e disciplina para que todos pudessem buscar, no labor diário, o seu bem estar e o de sua família no futuro.

Com a presença do digníssimo prefeito municipal, dr. Bento Santos de Almeida, e de outras autoridades municipais, em Caxias, distrito deste Município, realizaram-se expressivas solenidades comemorativas da passagem do 140º aniversário do nascimento do Patrono do Exército. Hasteamento da Bandeira Nacional às 6 hs. da manhã, com salva de 21 tiros, câro dos colégios locais e alvorada pela banda de música do Centro Musical. Às 10 hs., romaria ao local onde nasceu o Duque de Caxias e, às 15 hs., parada e desfile de escolares, clubes esportivos e recreativos, sindicatos de classe, associações beneficentes, cívicas e religiosas. Às 18 hs., ao recolher-se a Bandeira Nacional, ouviram-se vários oradores, inclusive o dr. Mac Dowel, sr. Antonio Carvalhais e sr. Tenório Cavalcanti. Encerrando-se as solenidades em homenagem a Caxias, houve, às 20 hs., no cinema local, uma sessão cívica, presidida pelo dr. Bento Santos de Almeida, proferindo por essa ocasião duas importantes conferências o dr. Enzo Carlos Pinto e o major Floriano Peixoto Torres Homem.

Às 20 hs., na sede social

do E. C. Iguassú, a Legião Brasileira de Assistência deste Município organizou uma sessão solene, também em homenagem à memória do Duque de Caxias. O salão do alvi-negro encheu-se de pessoas convidadas, legionárias e muitos escolares.

Em nome do sr. Prefeito Municipal, que se encontrava àquela hora no distrito de Caxias, presidiu a sessão solene o dr. Fernando Nunes Brigagão, que distinguiu as seguintes pessoas para completarem a mesa: dr. Getúlio Barbosa de Moura, dr. Nelson de Aguiar Balesdent, prof. José Jorge, prof. Cid do Couto Pereira, A. P. Guimarães Victory e o diretor-secretário deste jornal.

Ouviu-se a Canção do Soldado iniciando a solenidade que, com a mesma vibração cívica, seria encerrada com o Hino Nacional entoado por todos os presentes.

Dois oradores prenderam a atenção de todos que ali se achavam e deles mereceram calorosos aplausos: o dr. Getúlio de Moura e o prof. José Jorge. Este referindo-se à obra patriótica da L. B. A., depois de historiar com precisão e fidelidade as organizações de assistência social conhecidas mundialmente, sobretudo a Cruz Vermelha. E aquele, em largas pinceladas de orador elegante e entusiasta, preciso e eloquente que tem sido em toda a sua brilhante carreira, pôs ainda uma vez em evidência a figura íntegra e inconfundível de Caxias, como soldado que fôra eleito, pelos seus méritos, Patrono do Exército, e como o pacificador, cujo exemplo de disciplina e de amor à Pátria todos os brasileiros devem seguir no presente e no futuro.

Depois, a graciosa sr. Diva Moreira declamou a poesia Brasil, de Humberto de Campos.

## Rainha da Primavera

Resultado da 3ª apuração de votos no Concurso da Rainha da Primavera de 1943, do Filhos de Iguassú P. C., no dia 24-8-943.

- Alaide Bittencourt . . . 350
  - Ceni Vieira Fernandes 150
  - Judite Lobo . . . . . 125
  - Nanci Soares . . . . . 50
- Celia Diniz, Zinê Fagundes, Elaine Guimarães, Cecília Robles Quintana e Teresa Madeira, com 25 votos cada uma.

## A semana da Pátria em Nova Iguassú

Por iniciativa do Prefeito Municipal, dr. Bento Santos de Almeida, Nova Iguassú vai comemorar, este ano, a maior data de nossa História, numa semana consagrada à Pátria, com grandes solenidades cívicas.

A organização do programa dessas solenidades foi confiada a uma comissão nomeada pelo Prefeito e constituída da sra. Sara Areal, Inspectora do ensino municipal, prof. Leopoldo Machado Barbosa, proprietário do Ginásio Leopoldo, e prof. Cid do Couto Pereira, da instrução estadual.

As comemorações constarão de uma parada cívica, de conferências, horas de arte e cultura, e de numerosos esportivos.

Tomarão parte nessas conferências os srs. dr. Leônicio Correia, dr. Vieira do Melo, col. Pedro Delfino, dr. Gustavo Armbrust, dr. Pedro Calmon e dr. Valdemar Pereira Cota. Está acertado que, após cada conferência, haverá números literários, constantes de música, declamação e canto, e dos quais participarão alunos e professores das escolas municipais, estaduais e particulares.

No dia 7 de setembro realizar-se-á a parada escolar, com alunos da quinta escolas municipais, dos colégios particulares de todo o Município e das escolas estaduais.

## MUITO CUIDADO

Quando comprar um terreno ou qualquer imóvel, exija do vendedor que lhe forneça uma CERTIDÃO NEGATIVA DO CARTORIO DE PROTESTOS DE TÍTULOS, sem o que, estará sempre sujeito a perigos e contrariedades que lhe ocasionarão maiores despesas e grandes preocupações.

CARTORIO DO 3º OFÍCIO (Edifício do Fórum) - Nova Iguassú

## "Seleções do Reader's Digest"

Acabamos de receber o novo número do admirável mensário "Seleções do Reader's Digest", enviado por seu distribuidor exclusivo no Brasil, sr. Fernando Chinaglia, com escritórios à rua do Rosário, 55 A-2º andar, Rio de Janeiro.

Essa nova edição, relativa ao mês de julho, enfeixa, como sempre, artigos e trabalhos do maior interesse, pondo o leitor em contacto ameno e proveitoso com os maiores mestres da pena, e enriquecendo sobremaneira seu património intelectual de arte, política, religião, ciência, literatura, tudo

através de uma cuidadosa seleção de mais de 500 revistas e jornais do mundo inteiro.

Nessa numero, a nossa já in dispensável "Seleções" nos apresenta os artigos que se seguem: "Isso é viver ou vegetal?", por Stuart Chase; "A longevidade pela saúde", por Bruce Briven; "O sermão entre as neves", por A. J. Cronin; "Do que nos rimos — e porque", por Max Eastman; "Leia mais, lendo mais depressa", pelo dr. Robert M. Bear; "A sociedade das almas limitadas", por J. P. Mc Evoy; "A França resiste na sombra", por Richard de Rechemont; "Empregados com voz na gerência", por Frank J. Taylor; "A democracia começa em casa", por Dorothy Walworth; "O incrível conde de Suffolk", por William D. Boyles; "Nada ame-

## NÃO ENGOSTE SEU RADIO !... Radio parado estraga mais

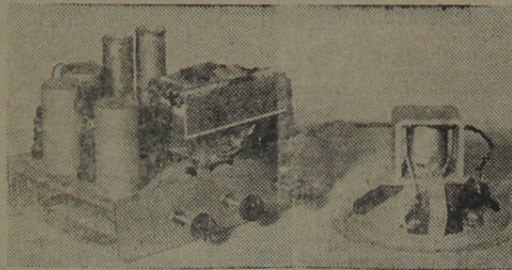

A RADIOTÉCNICA MOREIRA, à Praça 14 de Dezembro, 32 - Tel. 127, dispõe de moderno aparelhamento, e grande estoque de material para radio aos preços antigos. Orçamentos grátis, preços módicos e garantia absoluta, nos seus serviços.

MAMÃE, DÁ-ME KOLYNOS!



Deixe de ter dentes pequenos, para que os seus dentes cresçam lindos e fortes, e quando cresceres, agradeças. Limpa, refresca e dá esplendor.



fronta os sucros", por Albin Johnson; "Aproveite a minha experiência", por Vicki Baum; "Quando colidem duas raças eleitas", por Robert Bellaire; "Se eu tivesse 21 anos", por William S. Knudsen; "De que é feita a coragem?", por C. B. Wall, e mais o notabilíssimo condensado "Bolívar, o libertador", por Thomas Rourke, cuja edição, de . . . 1.300.000 exemplares, se esgotou em pouco mais de 40 dias.

## Agradecimento

Albertino Augusto Garrido e Orlando Bottari cumprem o grato dever de, publicamente, expressar os seus agradecimentos ao ilustre cirurgião, dr. José Antonio Ciraldo, pelo interesse e dedicação que demonstrou no tratamento de sua filha e esposa Rosalya, submetendo-a com êxito e muita competência a uma intervenção cirúrgica no Hospital de Iguassú.

É o dr. José Antonio Ciraldo um profissional conciente da elevada missão que tem a cumprir, digno de nosso respeito, de nossa confiança e admiração.

Nossos agradecimentos são extensivos ao dr. Humberto Gentil Baroni, médico e amigo da nossa família, pela sua valiosa colaboração, e, bem assim, às enfermeiras que assistiram a enferma com muita atenção e carinho.

Nova Iguassú, agosto de 1943.

**Verde**  
 TERÇA E QUAR.  
 JORNAL NACIONAL  
 Continuação do filme: "Selvagem do Avilhoado"; Allan Baxter  
 "Carliste, no drama: "Amor"; e Denton Powell, no drama: "Melodia da Broadway".

**ANTONIO LAROC**  
 CORRETOR DE IMOVEIS  
 Compro e vende: predios, lotes de sítios e chácaras.  
 Rua Marechal Floriano, 3015  
 Tel. 265 - NOVA IGUASSÚ

**VENDO**  
 Nova Iguassú - Uma casa à Rua Coronel, ótima residência, amplas dependências, terreno de 11,30 x 30 m.  
 Nova Iguassú - Uma casa à R. Major, bem construída, não necessita reformas, terreno de 10 x 30 m.  
 Nova Iguassú - Uma casa à R. Major, terreno de 15 x 16. O'imo negociado em meu escritório.

# INDICADOR PROFISSIONAL

## Medicos

**Dr. Adolpho Brandão Filho** — Clínica médica - Vias urinárias - Av. Rio Branco, 128-5º and. - S. 501 (Ed. Assicurazioni) - tel. 42-1409 - 2ª, 4ª e 6ª - das 14 às 16 horas - Rio.

**Dr. Domingos de Barros Ramos** - Clínica médica. Doenças do aparelho genito urinário. - Av. Rio Branco, 108, s. 401 (Ed. Martinelli). Tel. 42-9385. Res.: rua 24 de Maio n. 1257 - Telefone, 29-6579 - Rio.

**Prof. dr. Wanzeller** — Medico com 29 anos de pratica e Professor de Higiene, Medicina em Geral e Operações. Especialista em sífilis e molestias das senhoras. Consultas todos os dias das 9 às 12. Rua Governador Portela, 807 - Nova Iguaçu.

## Advogados

**Dr. Paulo Machado** - Advogado - R. Getulio Vargas, 87. Fone: 282. Nova Iguaçu. 2ª, 4ª e 6ª, das 4 às 6. R. da Quitanda, 19, 1º and. S. 1 - Tel. 42-3264 - Rio.

**Dr. Orlando Moniz Dias Lima** — Advogado. Res.: r. Alfredo Soares, 123. Tel. 250 N. Iguaçu.

**José Basilio da Silva Junior** — Advogado — Escritório: Rua da Quitanda, 50, 1º andar. S. 1. Tel. 43 6648. Res.: R. Senador Furtado, 116, apto. 105. Telefone, 28 7292 — Rio.

## Dentistas

**Luiz Gonçalves** — Cirurgião Dentista - Diariamente das 8 às 18 horas. Rua Bernardino Melo n. 2139. Telefone, 314. Nova Iguaçu.

**Dr. Pedro Santiago Cascia** — Cirurgião Dentista. Raio X (Edifício Ouvidor). Rua Ouvidor, 169, 8º andar, sala 811. Telefone, 43-6503 - Rio.

## Tabelliães

**Cartorio do 7º Ofício de Notas** - **João Bittencourt Filho** - Oficial do Registro de Titulos e Documentos. R. dr. Getulio Vargas, 78. Telefone, 277 - Nova Iguaçu.

**Cartorio Dirceu Pillar Gonçalves** — Nilópolis - 7º Distrito do Municipio de N. Iguaçu (antigo Costa Madeira). Rua Mario Monteiro, 114. Tabelliães e Escrivão do Registro Civil.

## Despachantes

**Escritorio Técnico Comercial - Santos Netto** (Contador e Despachante Oficial). Serviços comerciais em geral. Rua dr. Getulio Vargas, 42. Tel. 208 - Nova Iguaçu.

**Antonio Ciani** — Despachante Oficial da Prefeitura. Rua Marechal Floriano, 2039. Tel. 226. Nova Iguaçu.

**José Carlos Dias de Castro** — Despachante Oficial do Estado. Rua Marechal Floriano, 2039. Tel. 226 - Nova Iguaçu.

**Nicanor Gonçalves Pereira** — Despachante Municipal — Rua Bernardino Melo, 2059 — Tel. 27 - Nova Iguaçu.

**Octacilio Accioly Amorim** — Despachante Municipal. Trata de licenças na Prefeitura e nas Coletorias. Rua Marechal Floriano, 2035. Telefone, 285 - Nova Iguaçu.

**Marinho Magalhães** — Despachante Oficial da Policia. Trata de todo serviço administrativo desta repartição. Rua dr. Getulio Vargas, 52. Tel. 316 - Nova Iguaçu.

LUIS F. SOARES

Desp. Oficial da Prefeitura. - Trav. Manoel Corrêa, 106-sob. CAXIAS

Trabalhos graficos? Nas oficinas deste jornal.

## Minha senhora,

seja moderna, acompanhe o progresso da indústria, dispense os fogões a lenha e carvão, e instale em sua cozinha os pequenos fogões elétricos de uma ou duas bocas, econômicos, duradouros e, para completar o conforto de seu lar, mande também colocar um chuveiro elétrico, tipo especial, sem resistência, elegante e econômico. Produtos da F. A. M. E. de S. Paulo, a fábrica pioneira em indústrias elétricas.

Não se esqueça também de uma enceradeira elétrica. Para tudo isto, peça uma demonstração a F. Moreira, Praça 14 de Dezembro, 32 - Telefone, 127 - Nova Iguaçu - E do Rio.

## DÓRES

# Melhoral

"As Americas unidas, unidas vencerão"

## GRIPES

# BANCO DO BRASIL S. A.

Praça 14 de Dezembro, 98 - NOVA IGUAÇU - Estado do Rio  
End. Tel.: "Satélite" - Telef.: 4 (Contadoria), 25 (Gerência) - Caixa de Correo, 3

## TAXAS DE JUROS DE DEPÓSITOS:

### EM CONTAS POPULARES

Com livro de cheques gratis e sem selos e caderneta — limite até Cr\$ 10.000,00	4%
Com livro de cheques gratis e sem selos e caderneta — limite até Cr\$ 50.000,00	3%

### EM CONTAS COMERCIAIS

Com cheques gratis e sem limite de quantia	2%
--------------------------------------------	----

### EM CONTAS A PRAZO FIXO

De 6 meses	4%
De 12 meses	5%
Com pagamento mensal de juros:	
(6 meses)	3 1/2%
(12 meses)	4 1/2%

### EM CONTAS DE AVISO PRÉVIO

e 30 dias	3 1/2%
e 60 dias	4%
e 90 dias	4 1/2%

## LETRAS HIPOTECÁRIAS

As letras hipotecárias emitidas pelo Banco do Brasil S. A., dos valores de Cr\$ 100,00, Cr\$ 200,00, Cr\$ 500,00, Cr\$ 1.000,00 e Cr\$ 5.000,00, têm por garantia: — os imóveis hipotecados; o fundo social, e o fundo de reserva.

SÃO EMITIDAS AO PRAZO MÁXIMO DE 20 ANOS E LIQUIDÁVEIS POR VIA DE SORTEIOS ANUAIS

Seus juros, de 5% ao ano, pagáveis por meio de cupões, de 6 em 6 meses, em 31 de janeiro e 31 de julho de cada ano, estão isentos de quaisquer impostos, taxas, selos, contribuições ou outras tributações federais, estaduais ou municipais, de acordo com o decreto-lei n. 221, de 27 de janeiro de 1938.

PREFEREM A QUAISQUER TITULOS DE DIVIDA QUIROGRAFARIA OU PRIVILEGIADA E PODEM EMRREGAR-SE:

— em fianças à Fazenda Publica; em fianças criminaes e outras; na conversão de bens de menores, órfãos e interditos; e no pagamento dos juros e das prestações dos empréstimos em letras hipotecárias concedidos pelo Banco.

SÃO NEGOCIÁVEIS EM QUALQUER PARTE DO TERRITÓRIO NACIONAL E COTADAS EM BOLSAS

**Faz, nas melhores condições, todas as operações bancárias**

COBRANÇAS — TRANSFERÊNCIAS DE FUNDOS.

DESCONTOS de letras, saques e cheques sobre esta ou quaisquer outras praças.

EMPRÉSTIMOS em contas correntes com caução de duplicatas.

EMPRÉSTIMOS EM LETRAS HIPOTECÁRIAS.

CRÉDITO AGRICOLA a longo prazo, sob a garantia exclusiva da fruta.

CRÉDITO INDUSTRIAL para a compra de matérias primas e reformas, aperfeiçoamento e aquisição de maquinário.

SÃO ATENDIDOS, COM A MAIOR PRESTEZA, TODOS OS PEDIDOS DE INFORMAÇÕES E ESCLARECIMENTOS SOBRE QUAISQUER OPERAÇÕES DA

CARTEIRA DE CRÉDITO AGRÍCOLA E INDUSTRIAL, QUE SE ACHA EM PLENO FUNCIONAMENTO.

Filiais ou correspondentes em todas as principais praças do país e do estrangeiro



# pagina do Ginásio Leopoldo

## NOTAS E FATOS

### A diretora que o Ginásio Leopoldo se traçou

Fundado em 1930, pelo prof. Leopoldo Machado Barbosa, o Ginásio Leopoldo jamais desmentiu, ou desviou sequer, a diretora que se traçou: ensinar, educando pelo exemplo; educar, ensinando realmente.

### Cursos que o Ginásio mantém

O Ginásio Leopoldo mantém:

- 1º. — Cursos secundários sob fiscalização federal;
- 2º. — Cursos comerciais (propedêutico e de contador) também oficializados;
- 3º. — Jardim de Infância com aulas ao ar livre;
- 4º. — Cursos Primários eficientes, com educação física obrigatória;
- 5º. — Cursos de Férias e de Admissão, funcionando de Janeiro a Março;
- 6º. — Cursos Noturnos de especialização;
- 7º. — Cursos de Dactilografia.

### Corpo docente

O corpo docente é selecionado criteriosamente e integrado por médicos, advogados, engenheiros, contadores, mestres de verdade, três ex-diretores de colégio, enfim uma pleiade de educadores, orgulho dos pais que no Ginásio tem seus filhos e desejam de fato a sua cultura e a sua educação.

### Instalações

O auditório, gabinetes de física, química, história e geografia, o pátio de recreio e a quadra de esportes, já ótimos, são melhorados com desvelo, cada ano que passa.

### A Liga Pró-Educação e Bondade

A Liga Pró-Educação e Bondade é uma orga-

nização social modelar, dos alunos distintos e mestres do Ginásio. Seu campo de ação é vasto, nobre, patriótico e cristão:

- 1) — Promove tertúlias intelectuais e artísticas;
- 2) — Realiza excursões, objetivando a fraternidade, a cultura e o amor da Pátria; em 1941 excursionou a São Paulo, Rio Douro e Itacurussá;
- 3) — Distribui a 350 crianças pobres de Iguassú, pão, roupa, brinquedos e guloseimas;
- 4) — Mantém a "Escola de Alfabetização Euclides da Cunha", inaugurada pelo dr. Gustavo Armbrust, a qual terminou o ano de 1942 com duzentas e quarenta matriculas;
- 5) — Realizou em 1942 a 4ª. Olimpíada Ginásial de resultados físicos surpreendentes;
- 6) — Mantém uma seleta e esplendida biblioteca, com mil e seis volumes.

### Os Grêmios Duque de Caxias e Pedro II

Os Grêmios Pedro II e Duque de Caxias, com suas já valorosas equipes de voleibol, cestobol, pingue pongue e xadrez, têm demonstrado por várias vezes, sua pujança e cavalheirismo, na disputa amistosa com colégios e equipes de São Paulo, Estado do Rio e Distrito Federal.

### O nobre objetivo da Diretoria do Ginásio

A Diretoria do Ginásio Leopoldo, embora contra os que se doem com a quebra de arestas dos caracteres, e apesar daqueles que estudam pela fantasia de títulos, vai instruindo de fato, educando com esmero, dirigindo a alimentação, traçando enfim, rumos altaneiros aos

## Aplicação

Obtiveram os primeiros lugares de suas turmas, durante o mês de julho, os alunos:

4. Ginásial: Danilce de Moraes Soares e Válder Faria Pacheco.

3. Ginásial: Joab Shomrony e Herman Markus Semoles.

2. Ginásial: Carlos Aurelio Azevedo Valente e Pauleta Devrainne.

1. Ginásial masculino: Luiz Pedro de Queiroz, João Guilhermino Duarte Licurci, José Manoel Leal Ferreira e Maritz Trajman.

1. Ginásial misto: Udo Werner Penkuhu e Teresa Cukier.

Admissão masculino: José Pinto Faustino e Jesus Edesio Antunes.

Admissão mirto: Clelia Pontes Moreira e Nenja Chambarelli.

3. Primário: Juarez Rodrigues Crêspo e Auni Chaves Lopes.

2. Primário: Guilherme Licurci Chichierchio e Nilza Rodrigues da Silva.

1. Primário B: Orlandina Solange da Costa e Mórvan Sousa Fernandes.

1. Primário A: Antonio Euclides Gonçalves da Silva Lemos e Ox Jorge Lopes.

Infantil: Alvaceli do Nascimento e Manuel Sternick.

3. Contador: Maria Paulo Marcos e Cleveland José Lopes.

1. Contador: Valdemiro de Faria Pereira, Cial Passos e Aladir Cardoso de Melo.

3. Propedêutico: Brahdalim Auni Ibrahim e Ester da Silveira Leone.

2. Propedêutico: Nubia Ribeiro Mascarenhas e Elizabete Perrone.

1. Propedêutico: Chaja Fajga Cukier e Il Brito.

**A** EDUCAÇÃO é uma obra de mútua influência entre os homens; deliberada ou acidentalmente nos educamos uns aos outros.

seus alunos, na certeza do quanto faz por eles e pela Pátria, que do Ginásio tem recebido as melhores dedicações e os maiores afetos.

## Conduta e pontualidade

Obtiveram ótima conduta e ótima pontualidade, durante o mês de julho, os alunos:

Heleny Lambert. Lehar Rodrigues da Silva. Lucy Braga Nogueira. Luiz Russo.

Olga Silva. Válder Faria Pacheco. Danilce de Moraes Soares. Crehimedes de Sá Freire. Herman Markus Semoles. Joab Shomrony. José Manoel Leal Ferreira. João Guilhermino Duarte Licurci.

Luiz Reis de Carvalho. Dulcemar Garcia Junior. Alba Rodrigues de Melo. Zeize Ferreira da Silva. Iraní Pinheiro Guerra. Maria da Penha Braga Lopes.

Udo Werner Penkuhu. Wilson Gonçalves Campos. Arildo Pimenta de Moraes. Assis Vieira Fernandes.

Aroldo Rangel de Oliveira. José Pinto Faustino. Marina Bento.

Vesna Morana Barros. Juarez Rodrigues Crêspo. Maria Helena Rosa Araujo. Auni Chaves Lopes. Terezinha Braga Lopes. Nilza Rodrigues da Silva. Olzenir de Almeida Ramos. Ox Jorge Lopes. Hugo de Sousa Guimarães. Dinah Palumbo.

Manoel Braga do Prado. Eglantine Fernandes da Silva. Ilza Chaves de Almeida. Ilda dos Santos Mesquita. Elia Bastos Varela. Laudelino Gonçalves.

Neli de Barros. Aladir Cardoso de Melo. Azalia Maldonado. René Willmam Pereira. Angela Perrone. Antonio Micho.

Bahaldin Auni Ibrahim. Ester da Silveira Leone. Nelson Rodrigues da Silva. Nubia Ribeiro Mascarenhas. Válder Prudente Santana. Bernadette de Lourdes Penha Vilela.

Elizabete Perrone. Rita Veigas Coelho. Maria do Carmo Fonseca. Maria José da Silva Valadares. Marta da Silva Maia. Chaja Fajga Cukier. Augusto Guilherme.

## I CAMPEONATO COLEGIAL DE EDUCAÇÃO FÍSICA DO ESTADO DO RIO

Quarta-feira, 25 do fluente, verificou-se em Niterói, com a presença do cmt. Amaral Peixoto, a imponente cerimonia inaugural do I Campeonato Colegial de Educação Física do Estado do Rio, sob o patrocínio da Divisão de Educação Física, que fez instalar, no Grupo Escolar "Getúlio Vargas" e suas dependências, 300 camas-beliche para 600 leitos. Cerca de 580 estudantes, pertencentes a varios colégios e ginásios fluminenses, tomam parte nesse Campeonato com extraordinario entusiasmo, emprestando desse modo maior brilhantismo ás solenidades na "Semana de Caxias".

O Ginásio Leopoldo, representando o nosso Município, enviou ao I Campeonato Colegial uma delegação de 18 alunos, sob a direção do prof. Newton Gonçalves de Barros — diretor técnico do Ginásio, José Maria Neves — professor de Educação Física e do jovem Kamel Salim Magluf.

São os seguintes os alunos- atletas do Ginásio: Válder de Faria Pacheco, Oto Perrone, Luiz Russo, Lear Rodrigues da Silva, Helio Soma, Hipolito Paquetalet, Humberto Soma, Luciano Ramalho, Antonio de Sousa Antunes, Auro Cardoso, Heraldo Santos, Lodorico Lagden, Wilson Ramalho, Vitor Manuel dos Santos, Orlando Gonçalves, René Pereira, Darcí Ferreira e Bernardino Melo.

### Novas mensalidades

De acordo com a nova ordem da Divisão de Ensino Secundario, nenhuma taxa recairá mais sobre os alunos. O Ginásio já se adoptou ás exigencias este ano, fixando em Cr\$ 720,00 a maxima anuidade do 1º ao 4º ano ginásial. Anuidade essa pagavel conforme entendimento entre o pai e a Diretoria.

Edna Fernandes. Sidney Gomes de Carvalho. Nadir Teixeira de Sousa. Armile Rodrigues de Melo.

**EDITAL**  
Comarca de Nova Iguassú  
Registro de Imóveis — Cartório  
da 1ª Circunscrição.

De intimação, com o prazo de trinta dias, na forma abaixo:

Pelo presente edital, com o prazo de trinta dias, faço saber aos compromissários abaixo relacionados, atendendo ao que me foi requerido por Lucio Machado Gonçalves, que ficam intimados para nesse Cartório, efetuarem o pagamento das prestações atrasadas, sob pena de cancelamento das averbações originadas pelos respectivos contratos de compromisso: — 1) Chaim Weissart, lotes 18, 19 e 20, da quadra G e 6 da quadra C, todos do Bairro 1º, devedor de Cr\$ 3.737,30, correspondentes a 43 prestações; 2) — Maria Mercedes do Nascimento, lote 19 da quadra M, do Bairro 4º, devedora de Cr\$ 576,70, correspondentes a 17 prestações; 3) — Francisco Balduino de Barros, lote 4 da quadra O, do Bairro 4º, devedor de Cr\$ 832,10, correspondentes a 12 prestações e 4) — Helena Ferreira, lote 1, da quadra N, do Bairro 4º, devedora de Cr\$ 806,60, correspondentes a 30 prestações. Todos os terrenos acima declarados são situados no Parque João Pessoa, em Rosario, 6º distrito deste Município, prometidos vender às pessoas supra declaradas, que têm residências ignoradas, segundo o requerido. Ficam, pois, ditos promitentes compradores intimados para, dentro do prazo aqui estabelecido, efetuarem os pagamentos reclamados sob pena de, não os fazendo, e após, constituídos em mora, serem canceladas as respectivas averbações oriundas dos contratos respectivos. Dado e passado nesta cidade de Nova Iguassú, aos vinte e quatro de agosto de mil novecentos e quarenta e três. Eu, Henrique Duque Estrada Meyer, Oficial do Registro, o subscrevo e assino. — Henrique Duque Estrada Meyer. 1-2

**Falencia de Francisco Caetano Madeira**  
Nova Iguassú  
AVISO DE LEILÃO

Bento Soares de Vasconcelos, Porteiro dos Auditorios do Juízo da Vara Cível da Comarca de Nova Iguassú, Estado do Rio de Janeiro, avisa a todos os interessados que, devidamente autorizado por alvará do Exmº Sr. Dr. Juiz de Direito, venderá em publico leilão, no dia 21 de setembro de 1943, ás 14 horas no edificio do Forum, sito á Praça João Pessoa s/n, com a assistencia do representante do Ministerio Publico, na forma do art. 122 do Decreto nº. 5746, de 9 de dezembro de 1929 (Lei de Falencias), os bens constitutivos da Massa Falida de Francisco Caetano Madeira, conforme relação discriminada constante dos autos de arrecadação e laudos de avaliação, existentes no respectivo processo de falencia, que poderá ser examinado pelos interessados, no Cartório do 3º. Officio.

Nova Iguassú, 18 de agosto de 1943.  
Bento Soares de Vasconcelos — Porteiro dos Auditorios.  
1-3

**PREFEITURA MUNICIPAL DE NOVA IGUASSÚ**



**REQUERIMENTOS DESPACHADOS**  
Relação dos Processos em exigência na Divisão de Engenharia

- 1489, Rafael Gonçalves Micas; 1727, Maria da Conceição Ferreira; 1586, Pedro Domenek; 1695, Ass. Mutua dos Emp. Emprs. Leopoldina R.; 1728, Miguel Costa Rodrigues; 1615, Salvador Santoro; 1672, David da Cruz Lourenço; 1603, Salim Mohamed; 789, Durval Teixeira Dias.  
*Legatize a situação do predio.*
- 3527, Jorge Habib Antonio Debli; 840, Euclides José dos Santos.  
*Aguardando o cumprimento da exigencia.*
- 1617, José Fernandes Junior; 4121, Antonio Xavier Mendes.  
*Apresentem planta da obra que pretendem executar.*
- 3844, Ida Fresca Julio.  
*Aguardando a apresentação da planta.*
- 1613, Ilse Helene Stender.  
*Complete a planta e apresente titulo de propriedade.*
- 1635, Nicolau Braga.  
*Apresente planta, de acordo com o que determina o código de obras.*
- 1691, Laura da Cunha Vale.  
*Junte declaração do empregador.*
- 1566, Sidonio Pinto.  
*Corrija a planta obedecendo o que determina o código de obras.*
- 5195, Eduardo Rodrigues.  
*Complete a planta, obedecendo o que determina o código de obras.*
- 1002, José Zelioto.  
*Mande assinar a planta de desmembramento por profissional, legalmente habilitado a projetar.*
- 5084, Alvino de Lima.  
*Cumpra a exigencia feita no processo 2597143, para que seja devidamente analisado o pedido de revelação de multa.*
- 5212, M. L. de Azevedo & Cia. Ltda; 4949, Freida Schnapp; 1725, João Cordeiro Rodrigues; 5129, Adolfo Bandeira Rodrigues; 1348, Gregorio Monteiro Ramos; 629, Otacilio de Carvalho Santa Rita; 3249, Jacirio Ferreira Simas; 5068, Cesar Augusto Henrique; 1599, Simaco & Cia.; 4505, Raul Camargo.  
*Compareçam para prestar esclarecimentos.*
- 1622, Anibal Marques; 1260, Francisco José Pereira.  
*Apresentem declaração de acordo com o modelo adotado.*
- 1214, João Mosquito.  
*Apresente planta, para a legalização do predio.*
- 1724, Antonio Domingos Moreira; 5167, Tereza Fonseca; 1468, Antonio Scara.  
*Juntem o titulo de propriedade do imovel.*
- 1649, Maria Vinhal Alves.  
*Cumpra a exigencia de vez que o talão em seu nome é datado de 1939.*
- 5153, Jorge Eduardo Rodrigues.  
*Junte as copias da planta para a devida aprovação.*
- 1729, Raul Antonio Afonso.  
*Requeira preliminarmente a vistoria do predio.*
- 1660, João Virgílio de Oliveira.  
*Apresente planta de modificação.*
- 1572, Hans Durig.  
*Apresente planta do predio existente, e da obra que pretende executar.*

**Processos despachados pelo chefe da D. Administração**

- 3854, Abilio Marques da Silva.  
*Certifique-se, encaminhando em seguida á Divisão de Engenharia para os devidos registros.*
- 5179, Joaquim Cardoso da Costa; 4902, Augusto Teixeira dos Reis; 1693 M, Renato Monteiro Junqueira e outros; 1708 M, Manuel Antonio Pires; 1677 M, Eduardo Rodrigues Torres; 1689 M, Anselmo Viriato de Lucena Filho; 1694 M, Constança Maria de Jesus; 1703 M, Maria Rosa da Conceição; 1706 M, Hermelinda A. Pires e Clemencia Conceição Pires; 1704 M, Joana Maria de Jesus; 1702 M, José Araujo Filho; 5160, Fernando da Costa Guinelli; 5290, Francisco Luzia da Silva; 7027, José Vasco Junior; 1719 M, João Crisostomo Pinto; 1695 M, Antonio Saraiva Cancelas; 1731 C, Pedro Gonçalves Corrêa; 5253, Joaquim Dias; 5204, Arminda da Costa Azevedo; 5203, Lucinda Candida da Silva; 1677 M, Eudardo Rodrigues Torres; 1738 M, Antonio Xavier Soares Manso; 4886, Florisbela Siqueira; 5331, Durval da Silva Santos; 4338, Lucio Machado Gonçalves; 5344, Salino Rocha da Cruz; 5378, Sebastiana de Sousa Duracio; 5475, Roseo Deoclecio Pontes; 5204, Arminda da Costa Azevedo; 4503, Neri Martins & Cia.; 5377, Joaquim de Almeida Flores; 1710 C, Antonio da Silva; 5203, Lucinda Candida da Silva; 1775 M, Bernardino José Alves; 1773 e 1770 M, Antonio Xavier Soares Manso; 5547, João Custodio da Silva; 5543, Iracema Guimarães Rosa; 5351, Justino Felizardo de Oliveira; 4502, Cavalcante Junqueira S. A.; 5559, Carlota de Matos Moura.  
*Certifique-se.*
- 1578 C, Antonio Rodrigues.  
*Quite-se preliminarmente.*
- 1498 C, Julia Dantas; 5430, Luiz do Nascimento; 1763 C, Manuel José Bento.  
*Legalizem a situação do predio na Divisão de Engenharia.*
- 5464, Celio Fernandes.  
*Quite-se com a Fazenda Municipal.*
- 5412, Manuel da Silva Vidal.  
*Compareça o requerente para completar os selos e prestar esclarecimentos.*
- 5329, João Ferreira da Silva; 1696 C, Guilherme & Melo; 5481, Abilio Augusto Dias.  
*Quitem-se, preliminarmente, com a Fazenda Municipal.*
- 5412, Manuel da Silva Vidal.  
*Em face da informação da I. de Rendas, é necessario que o requerente faça prova de propriedade do predio em causa.*
- 1648 C, Empresa Parque Lafaete S/A.  
*Em face da informação da I. de Rendas de 21/7/43 a requerente deve quitar-se com os impostos referentes aos predios a que alude a dita informação.*
- 5628, Benedito de Oliveira.  
*Complete o selo, na forma da lei.*
- 4334, Empresa Melhoramentos de Caxias.  
*Arquive-se.*
- 5370, Maria Luiza Rodrigues.  
*Indeferido. A certidão foi fornecida de acordo com o pedido no requerimento nº. 3928143.*
- 5289, José Domingos e outros.  
*Quitem-se preliminarmente, com o imposto territorial em atraso.*
- 4353, Diario Oficial.  
*Aguarde no P. G. a resposta ao officio.*
- 5261, Carlos Rodrigues; 5420, Bonifacio Francisco da Silva; 5523, Rackler Abram David; 1488 C, Albino Bezerra da Rocha.  
*Certifique-se, de acordo com as informações.*
- 3209, Departamento das Municipalidades.  
*Arquive-se, já foi publicado o Decreto da desapropriação.*
- 1730 M, Amadeu Rodrigues Vasconcelos.  
*Certifique-se em face das informações e do que consta do processo 1070 de Merrill.*

**COF**  
Universidade Iguassú, S. Paulo  
**O JUZ NÃO C**  
jogo não  
A rodada que passou e o novo...  
mas que temos visto no...  
depois que tivemos a...  
em um disputa de cam...  
pena: não foi reali...  
anda uma partida oficial...  
porque não compareceu...  
o juiz escalado.  
Esse fato se deu do...  
mitigo ultimo, no jogo...  
em que deveriam me...  
dir forças o Iguassú semp...

**Não se realizou o jogo Olarias x Independente**  
Em virtude de ter o...  
Independente feito a en...  
trega dos pontos, não se...  
realizou o jogo Olarias x...  
Independente, que foi a...  
programado para domín...  
do ultimo.

**Não compre caro...**  
Cabeleiros e Chapéus na Casa...  
**AURORA**  
A casa que de fato vende baratos...  
Rua Venâncio Floriano, 2050...  
RUA VENANCIO - E DO RIO...  
Não tem os domingos

**Jogos de hoje na 2ª Divisão:**  
União das...  
Esp...  
M...  
RUA DA...  
**GRAVIE**  
prova, em regra, e...  
e sua, perturbações...  
Para combater a acide...  
de Magalhães de...  
uma o estômago e...  
rônio digestivo.



## Indicador Comercial Farmacias

**Farmacia e Drogaria Central** — Rua Marechal Floriano, 2194. Tel. 16 — Nova Iguaçu. Depositário dos Produtos Seabrina e Victory. Farmaceutico A. P. Guimarães Victory.

**Homeopatia** — Cruzeiro do Sul. — Faz Milagres. — Rua Marechal Floriano, 2356. Tel. 262 — Nova Iguaçu.

**NÃO DESESPERE...**  
Ainda há remédio!  
Na Drogaria Homeopatica - Cruzeiro do Sul - Encontrará a Salvação.

### Casas Funerarias

**Casa São Sebastião** — Caixões e corôas — Osvaldo J. dos Santos. — Av. Nilo Peçanha, 39. Tel. 283 — Nova Iguaçu.

**Casa Santo Antonio** — Serviço Funerario — Guilhermina Ferreira da Silva. Rua Marechal Floriano, 2018. Tel. 86 — Nova Iguaçu.

### Diversos

**Mandioca e aipim** — Compra-se qualquer quantidade, à rua S. Sebastião, 1695 (fundos) — Belford Roxo — Estado do Rio.

**Delfim Pereira Montenegro** — Construtor. Av. Santos Dumont, 626 — Telefone, 69 — Nova Iguaçu.

**Fotografia Iguaçu** — Lauro de Oliveira. Chamados a domicilio. Telefone, 323 — Nova Iguaçu.

**A Futurista** — Cabeleireiro, ondulações permanentes e perfumaria. Ayres Roza. Rua Marechal Floriano, 2015. Tel. 173 — Nova Iguaçu.

**Fernando Prado** — Por atacado e a varejo. Aguardente e todos os generos do País — R. Bernardino Melo, 2321 — Tel. 306 — Nova Iguaçu.

### Moagem

Vende-se uma completa para fuba de milho, milho partido e farinha de raspa. Ver e tratar à Av. Nilo Peçanha, 439 — Nova Iguaçu.

### Oficina

**Cutelaria Marandola** — Amolam-se tesouras, navalhas, maquinas, bisturis, etc. Consertam-se vitrolas e oxida qualquer peça. — Rua Marechal Floriano, 2019 — Nova Iguaçu.

**MONKOPATHIA**  
prefira  
1858  1945  
**COELHO BARBOSA**  
ENCONTRADA EM TODAS AS  
PHARMACIAS E DROGARIAS DO BRASIL  
SEUS LABORATORIOS E FARMACIA : R. CARIOCA, 32-RIO

# Correio da Lavoura

FUNDADO EM 22 DE MARÇO DE 1917

Red. e Oficinas: R. Bernardino Melo, 2075 — Tel. 180

Publica-se aos domingos

ANO XXVII

NOVA IGUAÇÚ (Estado do Rio), DOMINGO, 29 DE AGOSTO DE 1943

N. 1.380

## Atividades do Ministerio da Agricultura

### A campanha da produção na Amazonia

A Bacia Amazonica toma novos rumos no tocante à sua transformação agricola. Deve-se essa transformação ao programa que o Ministério da Agricultura ali realiza, em cooperação com os governos estaduais. Como órgão executor do plano destinado a elevar ao maximo, no mais breve prazo, a colheita de cereais no Pará, Amazonas e Acre, a Comissão Brasileiro-Americana vem envidando os melhores esforços nesse sentido. As constantes informações provenientes daquela zona dão conta da marcha dos trabalhos assim empreendidos, auspiciando, sobre tudo no Pará, regular colheita de milho, feijão e mandioca.

Segundo comunicação do chefe da Seção do Fomento Agricola Federal naquele Estado, foi feita mais uma remessa, para a zona agricola de Santarém e destinada à distribuição entre os lavradores locais, de cerca de 600 machados, 240 foices, 240 terçados, 500 enxadas e regular quantidade de sementes de cereais. A Amazonia assiste, paralelamente à batalha da barracha, à campanha em prol de uma farta colheita de generos alimenticios, tudo empreendido com entusiasmo e seguro ritmo, graças à compreensão reinante entre o povo e o governo do presidente Vargas.

### Três milhões de cruzeiros para pesquisas mineraias

O presidente Getulio Vargas aprovou uma exposição de motivos do ministro Apolônio Sales autorizando a aplicação de três milhões de cruzeiros, destacados da quota destinada ao Ministério da Agricultura pelo Plano Especial de Obras Publicas e Aparentamento da Defesa Nacional, no prosseguimento das pesquisas de carvão mineral no Maranhão, Piauí e Paraná e para pagamento de empreitadas já iniciadas e outras a se-

rem contratadas. Estes ultimos trabalhos abrangem estudos para a avaliação das jazidas de pirita em Ouro Preto, grafito, no Estado do Rio, tugstênio em Mariana, cassiterita, volframita e calcopirita no Rio Grande do Sul e outras que forem julgadas convenientes.

A relação das importantes obras compreende, além de pesquisas de carvão mineral no norte do Paraná, a continuação de sondagens, num total de 50 a 100 poços, no Maranhão e Piauí, com o fim de ficar inteiramente revelada a bacia carbonifera do "meio norte", que vem, desde longa data, sendo objeto de prospecção por parte dos técnicos do Departamento Nacional da Produção Mineral.

No Piauí já se encontra, em pleno funcionamento, a Comissão de pesquisa do Carvão de Pedra do aludido Departamento, chefiada pelo engenheiro Egeu Marino de Almeida Gomes.

## Aguardem!... MILAGRES DE SETEMBRO



Não comprem caro!...

a Alfaiataria  
**GLOBO**  
VENDE  
Uniformes  
colegiais

5 a 6 anos	Cr\$ 68,00
7 a 8	75,00
9 a 10	80,00
11 a 12	85,00
13 a 14	90,00
15 a 16	95,00
17 a 18	98,00

### Importante!

O nosso brim aqui tem côr firme e não encolhe.

Temos sempre prontos em stock uniformes de 5 a 18 anos

A maior e melhor casa de Nova Iguaçu

Rua Marechal Floriano, 1968

Tel. 280 - Nesta cidade

## Pecuaria, Agricultura e Avicultura

(Serviço da U. J. B.)

### Requeijão feito com pó de leite desnatado

A questão de se o leite desnatado em pó pode dar um requeijão satisfatório depende da qualidade do pó. Este deve ser muito solúvel. Um pó de boa qualidade elaborado pelo processo de pulverização, é muito indicado, mas um pó trabalhado com o cilindro atmosférico não o é. Se o leite empregado para fazer o pó for aquecido a elevada temperatura, será necessário acrescentar-lhe uma solução de cloreto de cálcio, sobretudo quando se usa o coalho. Alguns coaguladores comerciais já contêm essa substancia.

Obtém-se o leite reconstituído, dissolvendo um quilo em 8 litros de agua e elaborando-o tal como se fosse leite desnatado. Como

o coalho que se forma ao empregar leite reconstituído é mais fragil que aquele que se consegue do leite desnatado normal, é preciso trabalhá-lo com cuidado para que não se desfaça em partículas.

### Exposição de produtos agricolas

Realiza-se em 2 de outubro proximo, no Parque da Agua Branca, una exposição de produtos agricolas promovida pela Secretaria da Agricultura, Industria e Comércio, com o objetivo de tornar mais conhecidos da população muitos dos nossos produtos agricolas e assim fomentar o seu consumo.

A exposição se dividirá em 11 secções, correspondendo a produtos e sub-produtos dos seguintes ramos da agricultura: 1) Avicultura; 2) Olericultura; 3) Lacticionios; 4) Apicultura; 5) Fibras texteis; 6) Cereais; 7) Fruticultura; 8) Milho; 9) Floricultura; 10) Sericicultura; 11) Máquinas agricolas em geral.

**A SÍFILIS**  
É UMA DOENÇA GRAVÍSSIMA MUITO PERIGOSA PARA A FAMÍLIA E PARA A RAÇA. COMO UM BOM AUXILIAR NO TRATAMENTO DESSE GRANDE FLAGELLO USE O

**ELIXIR DE NOGUEIRA**  
A SÍFILIS SE APRESENTA SOB INÚMERAS FORMAS, TAIS COMO:

- NEUMATISMOS
- ESCROFULAS
- ESPINHAS
- MISTULAS
- GLETTAS
- SORDEAS
- PERIDAS
- BARTROS
- MANCHAS

**"ELIXIR DE NOGUEIRA"**  
CONHECIDO HÁ 85 ANOS VENDE-SE EM TODA PARTE.



TODO o individuo que deixa de contribuir para a manutenção e prosperidade da folha local, comete grande atentado contra o progresso social de seu meio e dificulta o gozo dos beneficios que a imprensa prodigaliza no desempenho de seu nobre sacerdocio.

**Correio da Lavoura**  
DIRETOR GERENTE:  
AVELINO DE AZEVEDO  
ANO XXVII  
TRATADO de amizade sino-brasileiro