

# Correio da Lavoura

DIRETOR-GERENTE:  
AVELINO DE AZEREDO

Fundador: Silvino de Azeredo

DIRETOR-SECRETÁRIO:  
LUIZ DE AZEREDO

Registrado no Departamento de Imprensa e Propaganda (DIP)

ANO XXVII

Nova Iguaçu (Estado do Rio), Domingo, 22 de Agosto de 1943

N. 1.379

## O primeiro plasma

Não há mal de que não se tire algum proveito. Mais ou menos assim sentenciamos um velho brocardo, em desses muitos provérbios em que a sabedoria popular cristaliza as experiências da vida. E ainda hoje recebemos a todo momento novas provas do seu acerto, nos progressos que apesar de tudo traz à humanidade a tremenda conflagração que ora assola o mundo.

Também no Brasil, os exemplos se multiplicam. Agora mesmo, o Banco de Sangue do Instituto Nacional de Puericultura acaba de oferecer ao Serviço de Saúde do Exército o primeiro plasma sanguíneo preparado em laboratórios brasileiros. Ninguém ignora que se trata duma obra surgida em consequência da guerra, como preparação para possíveis ações bélicas, fossem contra nosso próprio território, fossem das nossas forças armadas contra o inimigo em além mar. Salvar vidas em circunstâncias onde não fosse exequível a transfusão direta de sangue, essa a sua finalidade. Mas essas circunstâncias não aparecem somente na guerra; cada dia, por acidentes, por crimes ou outras cousas, vidas preciosas se perdem da mesma maneira. E em todos esses casos, a novel organização poderá prestar serviços.

O Banco de Sangue será, por isso, uma instituição que sobreviverá à guerra. Nossos laboratórios continuarão a preparar o valioso plasma. Dos horrores e da destruição que a guerra trouxe, também a nós a nobreza de alguns brasileiros fez surgir um novo meio de combater a morte, preservando vidas até então irremediavelmente condenadas.

(A. N.)

## MENORES DESAMPARADOS

Em quase todos os velhos países da Europa o problema dos menores desamparados e delinquentes sempre se revestiu da maior gravidade. Os milhões de desempregados e a escoria social que habitam as grandes cidades do velho mundo, davam lugar a uma infeliz infância que, sem teto, sem pão e sem educação paterna, vagava pelas ruas pedindo esmola e furtando para comer. Os governos, sobrecarregados com questões mais graves ainda, mostravam-se incapazes de encontrar uma solução para o caso. Entre nós, especialmente no Rio de Janeiro, também vagam pelas ruas menores abandonados e delinquentes. Seria impatriótico procurar ocultar a realidade. Contudo, no Brasil, o problema não se reveste das características européias. Neste país não há o desemprego obrigatório. Pelo contrário, há falta de braços e basta percorrer os anúncios dos jornais para verificar como sobram empregos nas diversas profissões e mesmo para os sem profissão. Quanto aos menores que vagam pelas ruas são os resultantes do relacionamento criminoso dos pais, que os abandonam para fugir às responsabilidades que não se mostraram capazes de assumir. Esse quadro desagradável e revoltante de ver crianças e mulheres nas filas dos ônibus, nas portas das igrejas, nos bairros elegantes, em toda parte, a estender as mãos em busca da falsa caridade, não é neste país um problema social. Ao contrário, é um caso de polícia. Eis porque o Ministério da Justiça determinou o recolhimento aos estabelecimentos especializados de

todos os menores que forem encontrados abandonados nas ruas. Caso os pais os reclamarem serão responsabilizados pelo abandono em que mantêm esses infelizes. Embora as casas de recolhimento que possuímos não sejam suficientes para abrigar a todos, novas e mais eficientes deverão surgir, para que não continuemos a sofrer a suprema vergonha de ver falsos mendigos nas ruas de um dos países mais ricos do mundo. Eis porque a medida do Ministério da Justiça merece os aplausos gerais.

**"PARECE** chegado o momento de reunir e solidarizar todos os espíritos bem formados numa campanha tenaz e vigorosa em prol do levantamento do nível mental e das reservas de patriotismo do povo brasileiro, colocando as suas aspirações e as suas necessidades no mesmo plano e direção em que se processa o engrandecimento da nacionalidade. Não esqueçamos que, ao lado das nossas possibilidades de riqueza, o homem brasileiro oferece, pelas virtudes do seu caráter e pela capacidade de para se adaptar, possibilidades ainda maiores, do ponto de vista educativo e de preparação para a vida. Merece, por isso, ser tratado como material precioso, capaz de amoldar-se a um tipo ideal, forte de corpo e de espírito, dinâmico pela força do braço e dominador pela penetração da inteligência. Mas, para chegar lá, precisa, a par de educação, de assistência e de trabalho, uma diretriz moral que o eleve sobre as preocupações exclusivamente materiais da vida".

GETÚLIO VARGAS

## A LÁPIS...

## ESTRADAS DE RODAGEM

Silvino Silveira

Decorre na próxima terça-feira, dia 25 de agosto, a passagem do 3º lustro da inauguração oficial, pelos Presidentes da República e do Estado do Rio de Janeiro, da estrada de rodagem ligando a Capital Federal à encantadora cidade de Petrópolis.

Já tivemos ensejo de fazer referências ao interessante livro "Flagrantes de Petrópolis" de C. Garden, pseudônimo sob o qual se oculta a intelectual senhora Conceição Jardim.

Abraços e transcrevamos os seguintes períodos:

Quando nasceu a Rodovia Rio-Petrópolis? No ano de 1916. Naquele ano, reuniu-se o primeiro Congresso de Estradas de Rodagem e lançou-se a patriótica idéia da sua construção, idéia que se realizou no quadriênio do Governo Artur Bernardes. A União concorreu para a despesa com a quantia de 500 contos — soma que, ao par do atual câmbio, representaria avultado capital.

Lemos na folha — O Comércio — editada em Petrópolis, naquela época, e datada de 14 de maio de 1926: "Inaugurou-se ontem, 13 de maio, imponentemente, a Estrada Rio-Petrópolis". E que melhor dia se poderia escolher para a festa? Cada estrada que se abre firma um marco para a nossa libertação econômica.

Era, então, presidente da comissão de estradas do Automóvel Clube o prof. Candido Mendes de Almeida, e prefeito municipal de Petrópolis o dr. Francisco Avelar Figueira de Melo. Foram ambos os oradores da solenidade.

Após o clássico "lunch", dirigiu-se ao Palácio Rio Negro a Diretoria do Automóvel Clube, para agradecer, de novo, ao Presidente Artur Bernardes, o concurso do Governo Federal.

Em 1927, porém, foi que o Presidente Washington Luiz resolveu fixar, de um rasgo, a data de ouro da cronologia rodoviária do Brasil, mimoseando a Pátria com a reconstrução da Rodovia Rio-Petrópolis, sob moldes de estavel perfeição, beleza e harmonia, que a tornaram a "prima inter pares" de todo o Continente".

Não obstante todas as datas citadas, ainda dos nossos dias, a principal efeméride da nossa rodovia, pela sua consagração, é a que hoje registra mos.

O Interventor Amarel Peixoto, na execução do primoroso programa do sr. Presidente da República, tem dispensado especial carinho à estrada Rio-Petrópolis e às demais do território fluminense, como fatores indispensáveis a todas as nossas forças econômicas.

O Departamento de Estradas de Rodagem do Estado do Rio, sob a direção criteriosa do dr. Saturnino Braga, após os necessários estudos, já iniciou, satisfatoriamente, um moderno processo de pavimentação das nossas rodovias, que vem proporcionar uma economia digna de especial registro, consistindo no revestimento superficial asfáltico sobre base estabelecida granulométricamente. Trata-se de uma mistura de materiais consistentes de argila, areia e pedra, que resiste bem às cargas de compressão, formando uma base sólida.

Aguardemos a sua repercussão nacional, atestado fraterno do extraordinário progresso do Estado do Rio de Janeiro.

## CORTES E

## RECORTES

No arquipélago das Bermudas, existia uma indústria típica e original: fabricação de flores confeccionadas de escamas de peixes, as quais, depois de submetidas a um tratamento com um banho de tórculo, são aproveitadas para adornos da cabeça.

Toda a quina provém dos trópicos. Conhecem-se três espécies importantes, a saber: das Antilhas, de Cuba e da República Dominicana; a tropical americana, do México e Honduras, do Peru e do Amazonas e a africana procedente da Costa do Ouro e da Costa do Marfim.

O couro foi um dos primeiros materiais utilizados pelo homem. Com ele, confeccionavam-se sandálias, vestuários, cortinas e sacos para água e vinho.

GRIPPE - NEURALGIAS - DORES EM GERAL  
**CALMANTINA**  
COMPRIMIDOS DE GIFFONI  
ACTUAM SEM DEPRIMIR O ORGANISMO  
FRANCISCO GIFFONI & CIA. - R. 1.º DE MARÇO, 17 - RIO

EM VIDROS E EM ENVELOPES DE 4 COMPRIMIDOS

# O "Fogo Simbólico" passou duas vezes pelo nosso Município

Em sensacionais maratonas, um pugilo de iguassuanos entusiastas percorreu, quinta e sexta-feira, nada menos de 108 quilômetros

Iniciada, como todos sabem, no dia 4 do corrente, em São Salvador, capital da Baía, a corrida do "Fogo Simbólico" vem sendo realizada, como se faz anualmente, sob a orientação da Liga da Defesa Nacional. A chama simbólica está percorrendo, de município a Município e de Estado a Estado, o território nacional, reunindo a Mocidade brasileira num só pensamento de amor à Pátria. Conduzido pelo entusiasmo patriótico de nossos atletas, o archote do "Fogo Simbólico" deverá chegar a Porto Alegre, ponto terminal, no dia 7 de setembro.

## De Petropolis ao Distrito Federal

Quinta-feira, às 14,30 hs., na divisa dos Municípios de Petropolis e Nova Iguaçu, o prefeito municipal, dr. Bento Santos de Almeida, acompanhado dos srs. Rui Berçot de Matos e Alamiro dos Santos Giannini — altos funcionários municipais, e de outras pessoas gradas, recebeu, numa solenidade simples, mas expressiva, o facho do "Fogo Simbólico" das mãos do sr. Marcio Alves, prefeito de Petropolis, que se fez também acompanhar de altas autoridades municipais. A tocha havia sido, assim, de Petropolis, conduzida pelo atleta Manuel Laurindo Dóis Santos, do 1º B. C., que a entregou ao jovem iguassuano Sebastião Herculano de Matos Filho para, depois do revezamento regular entre os seus companheiros, entregá-la por sua vez ao atleta carioca Geraldo de Sousa Silva.

Do marco divisorio dos Municípios de Petropolis e Nova Iguaçu, entre a Escola Municipal D. Pedro de Alcântara e a Igreja de Santa Rosa de Lima, já na subida da serra, os nossos jovens e valorosos representantes fizeram um percurso de 34 quilômetros até a divisa com o Distrito Federal, precisamente em 2 hs. Ali aguardavam a chegada do "Fogo Simbólico" altas autoridades cariocas, fotógrafos, jornalistas e cinematografistas, fazendo a entrega solene da chama simbólica ao presidente da L. D. N. o

dr. Bento Santos de Almeida, às 16,30 hs.

## Do Distrito Federal a São Joaquim, em Pirai

Sexta-feira, às 11 hs., em Olinda, o dr. Bento Santos de Almeida, acompanhado de autoridades municipais, inclusive do Delegado Regional, dr. João Travassos Chermont, recebeu ainda uma vez a tocha do "Fogo Simbólico" das mãos do cap. Nelson Teixeira de Faria, representante do cmte. da L. D. N. e da Comissão Executiva da L. D. N., o qual se fazia acompanhar também de vários militares. O percurso do Distrito Federal foi concluído pelo atleta Antonio Floriano Laboisiere e o de Nova Iguaçu iniciado por Sebastião Herculano de Matos Filho.

## A passagem por esta cidade

Quando da passagem por esta cidade, os atletas que conduziam o facho simbólico receberam, em frente da Prefeitura, festiva manifestação do povo e das escolas ali formadas com seus alunos. Do palanque, onde se achavam as autoridades, falou em nome do sr. Prefeito Municipal, sobre a significação do Fogo Simbólico da Pátria, o dr. Fernando Nunes Brigagão, tendo o dr. Bento Santos de Almeida procedido em seguida á distribuição dos diplomas, que lhe foram entregues pelo organizador da corrida, sr. Tullio de Rose, áqueles que conduziram o "Fogo Simbólico" o ano passado.

Logo depois, os alunos do Ginásio Leopoldo e amadores da Liga Iguassuana de Desportos prosseguiram na sensacional e extraordinária maratona até São Joaquim, no quilometro 81 da Estrada Rio-Petropolis, a 5 quilômetros de Pirai e a cerca de 53 de Bananal, cobrindo assim, em menos de 6 horas, 74 quilômetros. O nome desses verdadeiros heróis são: José Maria Neves, prof. de Educação Física do Ginásio Leopoldo, que dirigiu também com muita competência e dedicação a corrida de de nossos rapazes, — Kamel Salim Magluf, Váler Faria Pacheco, Braz Carielo de

## VIDA SOCIAL

### DATAS INTIMAS

Fizeram anos neste mês:  
— 16, sr. Manuel da Silva Raia;  
— 16, sr. Joaquim Mariano de Oliveira, alto funcionário municipal;  
— 17, sr. Luiz de Carvalho, negociante nesta praça;  
— 18, d. Helena Cervi, esposa do sr. José Cervi;  
— 18, sr. Ari Cardoso.  
Fazem anos hoje:  
— d. Maria da Gloria de Azevedo Mendes, esposa do sr. Emidio Gomes Mendes;  
— cap. Joaquim Quaresma de Oliveira.

### FALECIMENTOS

Com a idade de 51 anos, faleceu no vizinho distrito de Bel-ford Roxo, no dia 9 do fluente, o sr. Carlos Neves, português e negociante conceituado naquela praça, onde era estabelecido na Estrada de São Bento.  
Seu enterro verificou-se no dia seguinte, no cemiterio de Vila Meriti, com numeroso acompanhamento.

## Domingueira

Não tendo sido possível, consoante nos comunicam, fazer realizar a domingueira dançante do dia 15, a Diretoria do alvi-negro está organizando, para hoje, uma festa melhor a ser oferecida aos associados.

## Página do Ginásio Leopoldo

Ainda por falta absoluta de espaço, ficou transferida para o próximo domingo, 23, a publicação da Página do Ginásio Leopoldo.

Almeida, Hilton Rodrigues da Silva, Luiz Sá do Amaral, Miguel Pedro de Almeida do Couto, Antonio Micho, Vitor Manuel Ferreira Batista, Luciano Nogueira Ramalho, Heraldo dos Santos, Luiz Russo, José Ferreira de Almeida, Sebastião e Aluizio Nascimento, Darci José e Sebastião José Ferreira, Jorge Paladino, Aroldo Teixeira, Valdir Aceti, Osvaldo Soares, Eri Lima Caetano e Joaquim dos Santos Oliveira. Irani Moreira tomou parte só na corrida de quinta-feira.

Com exceção de Aluizio, Jorge, Sebastião José, Heraldo, Luiz Russo, José Ferreira de Almeida e Irani, já mencionado, todos tomaram parte na maratona de quinta e sexta-feira.

## Festa radiofônica — Produtos farmacêuticos Ross

Está anunciada para hoje, na sede do Filhos de Iguaçu, a realização de uma festa radiofônica, que contará com a colaboração de artistas das estações de radiocariocas, devendo encerrar-se a referida festa com uma domingueira dançante.

Encontram-se neste Município, em excursão de propaganda dos produtos farmacêuticos Ross, inclusive o Melhoral, varios representantes da firma The Sydnucy Ross Company. Um deles, o sr. João de Deus Coelho, nos visitou ante-ontem.

Na praça 14 de Dezembro, realizaram êles sexta-feira, às 19 hs., uma sessão de cinema para as crianças, oferecendo-lhes por essa ocasião amostras do afamado Melhoral.

## Cine Verde

HOJE — Jornal Nacional e da Metro; um desenho; o Gordo e o Magro, na comédia: "Saiu cinza"; Fredric March e Francisca Gaal, no filme: "Lafite, o corsário".

AMANHÃ, TERÇA E QUARTA-FEIRA — Jornal Nacional; a comédia: "Pandega-Universitária"; a continuação do filme em série: "Selvagem do país maravilhoso"; Conrad Veidt e Red Skerton, no drama: "Herdeiro em apuros".

DE QUINTA-FEIRA A DOMINGO — Jornal Nacional e da Metro; um desenho; início do filme em série: "Dick Tracy contra o crime"; e Brian Donlevy, no drama: "Os nossos mortos serão vingados".

## Mudança de residência

Eurico Côrtes, chefe da Inspeção de Veículos nesta cidade, comunica aos seus amigos que mudou sua residência para a rua Floresta Miranda, 236, onde fica ao seu inteiro dispor. Nova Iguaçu, 21-8-1943.

## RAINHA DA PRIMAVERA

Resultado da 1ª. apuração de votos no concurso da Rainha da Primavera do E. C. Iguaçu:

Júdice Lobo	69
Zara de Sousa Marinho	50
Maria Madalena Cruz	32
Zilda Antunes	26
Teresa da Graça Madeira	19
Noêmia Falcão	18
Alaide Bittencourt	17
Giocanda Baroni	11
Nanci Soares	9

## SILVINA PEDROSO DE MELO (Missa de 30º dia)

Sua familia comunica e convida aos parentes e amigos para assistirem á missa que, por intenção de sua alma, será rezada na Matriz local, ás 9 horas do dia 24 proximo, antecipando seus agradecimentos. Nova Iguaçu, 21-8-1943.

## CURIOSIDADE

O primeiro seguro marítimo de que ha memoria foi efetuado pelo imperador romano Claudio, no ano 43, antes de Cristo.

**-CASPA! CABELOS BRANCOS!**



USE **LOÇÃO XAMBÚ - EXITO GARANTIDO**

## ANTONIO LAROCA CORRETOR DE IMOVEIS

Compro e vendo: predios, lotes de terrenos, sítios e chacaras.

Rua Marechal Floriano, 2035 Tel. 285 - NOVA IGUAÇU' Dias uteis: das 8 ás 17 e domingos: das 8 ás 11 hs.

## VENDO

- Nova Iguaçu — Uma casa á Rua Governador Portela, ótima residencia, amplas dependencias, instalações completas, terreno de 11,50 x 30 mjm.
- Nova Iguaçu — Uma casa á R. Major Aniceto do Vale, bem construída, não necessita reformas, boas dependencias, inclusive garagem, terreno de 10 x 35 o. m.
- Nova Iguaçu — Uma casa á r. Rita Gonçalves, terreno de 12 x 44. O'timo ponto residencial.
- Nova Iguaçu — Uma casa á r. Barão do Tinguá, terreno de 8 x 25 o. m. Bom preço.
- Nova Iguaçu — Uma casa á r. Marechal Floriano, terreno de 15 x 76. O'timo negócio.
- Nova Iguaçu — Varios lotes de terrenos, sítios e chacaras, detalhes em meu escritório.

*Para Você, Garota*

*Uma garota...*

*Conselhos de beleza*

*É necessario cuidar da beleza de forma absoluta...*

*ABACAXI CHEIO COM MANDARINS* — Escolha um abacaxi, corte um pouco em fatias, só para assentar. Corte em cima uma fatia grossa com uma colher, corte em pedacinhos, com o centro. Tome uma colher de sopa e para toda a familia. É bom para a digestão, dá mais energia e dá um pouco de energia para a vida. É bom para a digestão, dá mais energia e dá um pouco de energia para a vida. É bom para a digestão, dá mais energia e dá um pouco de energia para a vida.

*Aguardem! MILAGRES DE SETEMBRO*

*Minha senhora*

## Dara Você, Garota Bonita!

### Uma carta...

Crônica de SARITA

*Minha querida amiguinha, eis o que me escreves:*  
 "... não soubesse nunca, nunca, que o seu nome é por mim invocado todas as horas, todos os momentos, à noite, no silêncio do meu quarto cheio de solidão e abandono. Que vivo dizendo à brisa que vem desfolhar as rosas nos canteiros e roubar o perfume das madressitas abertas, quando me invade a nostalgia dos crepúsculos, a minha prece vespéral, feita da sensibilidade emotiva do meu coração de mulher... Mas, é possível não demorar o momento em que ouças, uma tarde, quando ela passar por si acariciando os seus cabelos, o ciclar medroso dos meus lábios a murmurar o seu nome e... ó, não soubesse nunca, nunca..."

Minha querida, o seu amor é platônico, contemplativo e teme uma desilusão. Não seja tão tímida e procure vencer o medo de um mau desfecho. Somente na realidade, na dura realidade dos acontecimentos, saberemos se de fato nosso amor é... amor.

### Conselhos de beleza

Os gestos graciosos da cabeça dependem muitíssimo do pescoço. Se este for grosso ou toco, seus movimentos serão desajeitados, isentos de qualquer encanto. Sendo flexível, a cabeça ganhará em graça e o rosto e a silhueta toda serão grandemente favorecidos.

É necessário cuidar da beleza de forma absoluta, isto é, não descuidar da saúde do organismo, porque somente sobre essa base se poderá construir a beleza verdadeira. É uma beleza consolidada com a saúde, é uma beleza duradoura.

### Culinárias

**ABACAXI CHEIO COM «MAYONAISE»** — Escolha um abacaxi, corte um pouco em baixo, só para assentar. Corte em cima uma fatia grossa com a corôa. Com uma faca aliada retire a polpa, corte em pedaços, sem o centro. Tome uma lagosta de lata e parta toda. Corte fininho, dois talos de alipo e quatro bananas prata em rodela. Misture tudo e vá enchendo o abacaxi com «mayonaise». Guarde na geladeira. No momento de servir cubra com a fatia cortada com a corôa.

### Aguardem!... MILAGRES DE SETEMBRO

## Minha senhora,

seja moderna, acompanhe o progresso da indústria, dispense os fogões a lenha e carvão, e instale em sua cozinha os pequenos fogões elétricos de uma ou duas bocas, econômicos, duradouros e para completar o conforto de seu lar, mande também colocar um chuveiro elétrico, tipo especial, sem resistência, elegante e econômico. Produtos da F. A. M. E. de S. Paulo, a fábrica pioneira em indústrias elétricas.

Não se esqueça também de uma enceradeira elétrica. Para tudo isto, peça uma demonstração a F. Moreira, Praça 14 de Dezembro, 32 — Telefone, 127 — Nova Iguaçu — E do Rio.

## O falecimento do maestro Smido

Já em avançada idade e enfermo havia muitos dias, veio a falecer em Santa Teresa, no dia 13 do fluente, o consagrado maestro Luigi Maria Smido, velho e distinto amigo deste jornal, cujas colunas ainda o ano passado eram enriquecidas e honradas com sua colaboração.

Em Nova Iguaçu, onde conviveu o antigo professor dos Conservatórios de Música do Pará, Pernambuco, Ceará, Rio Grande do Norte e Rio de Janeiro, além de professor catedrático do

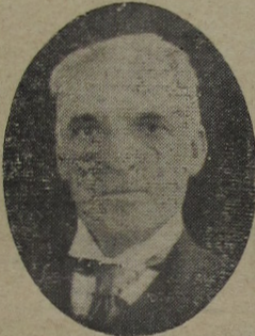

Instituto Preparatorio de Música, a notícia do seu passamento, conquanto fosse esperada, causou no círculo de suas relações um sentimento de profundo pesar.

O notável musicista e compositor, ex-aluno de música sinfônica e instrumentação de Bruckner, no Conservatório de Leipzig, regente de companhias líricas na Europa e criador de operetas, composições sinfônicas e sacras para grandes orquestras e da opera em português a "Última Noite", prendia a todos que se lhe acercavam, pela sua simpatia e boníssimo coração, pelo seu nobre caráter e liberdade no trato.

O enterro do venerando maestro, que deixou viúva d. Maria Smido (Lili), verificou-se sábado, no Cemitério de S. Francisco Xavier, prestando-lhe os seus amigos e admiradores derradeiras e comovidadas homenagens.

A imprensa carioca, reconhecendo que acabava de desaparecer um dos mais competentes musicistas no Brasil, rendeu-lhe também justas homenagens, noticiando a triste ocorrência com dados biográficos do morto.

### Crônica da Semana

## Em torno da Primavera

O Esporte Clube Iguaçu e o Filhos de Iguaçu, conforme anunciam seus dirigentes, já iniciaram os preparativos para a coroação de suas rainhas.

Parece mesmo que em ambos os clubes reina grande animação, no sentido de eleger-se aquela que, por seus encantos, deverá representar o mundo feminino iguaçuano, nos festejos comemorativos da mais linda estação do ano.

Aliás, não é a primeira vez que se organizam, aqui, concursos dessa natureza.

Todos os anos, como prova de que o tempo é apenas uma sucessão, coroa-se uma eleita, tal como se fazia na Grécia ao tempo de Venus de Milo.

Provavelmente, porém, em o nosso julgamento, não haverá o rigor dos arcepagitas atenienses, que desejavam perpetuar a beleza como expressão da arte.

Por certo, aqui entre nós, influirá a simpatia pessoal, numa demonstração de que, às vezes, o esplendor do perfume pôde sobrepor-se à beleza e à maciez das pétalas.

Qualquer, entretanto, que seja esse resultado, aguardámo-lo com ansiedade, a fim de concluirmos se, de fato, ele constitui um hino à Primavera, ou se, diferentemente, é uma homenagem às montanhas, ao serpentear dos rios, à agitação das tempestades ou à placidez das águas...

D.

## Balancete da Receita e Despesa da Festa de Santo Antonio, realizada no corrente ano

### Receita

Dinheiro recebido do Livro de Ouro	Cr\$	6 740,00
» » leilão		2 840,90
» » das barracas		198,00
» » da lista João Piloto		1 650,00
» » » Joaquim V. Martins		1 000,00
» » » Alvarino Coutinho		1 000,00
» » » Evaristo Lobato		1 000,00
» » » Alfredo Gonçalves		1 220,00
» » » Agostinho P. de Brito		1 000,00
» » » Antonio dos Santos Beato		1 000,00
» » » dr. Getúlio Moura		1 000,00
» » » cap. Paulito Barbosa		600,00
	Cr\$	19 248,90

### Despesa

Dinheiro fornecido ao Padre João	C:\$	165,00
Pago ao chofér João Manuel Gomes		40,00
» à Banda da Escola Militar		1 500,00
» » » Portugal		1 500,00
» » » Lira Fluminense		700,00
» aos Pregadores		800,00
» a Narciso de Almeida Ramalheda		3 500,00
» à orquestra da Igreja		620,00
» a Moacir Nogueira		2 750,00
» » »		62,00
» ao Pau de Sebo		65,00
» » Bar Brasil		49,00
» » geleiro		22,50
» a Albano Regasso		6,00
» ao chofér Cicero Soares		150,00
» » zelador da Igreja		10,00
» lanche aos músicos		488,50
» a Custódio José da Silva		72,00
» ao ornamentador da Igreja		800,00
» Pão dos Pobres		300,00
» à Rádio Cultura Futurista		50,00
» ao «Correio da Lavoura»		50,00

Saldo entregue ao Padre João Milsch

Cr\$ 13 700,00  
 5 548,90

Cr\$ 19 248,90

Nova Iguaçu, 27 de Junho de 1943.

ANTONIO DOS SANTOS BEATO—Tesoureiro.

### Farmácias de plantão

Farmácia Central — Rua Marechal Floriano, 2194. Telefone, 16.

Farmácia Santo Antonio — Praça 14 de Dezembro, 52-A. Telefone, 12.



**XAROPE TOSS**  
 AJUDA A COMBATER A TOSS E RESFRIADOS  
 TOSS SÓ PODE FAZER DEZ!

Festa pelo nosso...  
 Rainha Primavera...  
 Conselho de residência...  
 Antonio Laroca...  
 Venda...

**"Bonus de Guerra" LAR DE JESUS .. CAMPANHA DO QUILO**

O caro leitor já procurou adquirir algum "Bonus de Guerra"?

Se ainda não o fez deve procurar fazê-lo quanto antes.

O Brasil está em guerra, e o nosso Governo, com o objetivo de defender a nossa integridade ameaçada pelos inimigos das democracias, decretou, muito acertadamente, a mobilização das nossas forças armadas.

Para atender satisfatoriamente às despesas com o nosso Estado de Guerra, teve o Governo o cuidado de lançar os "Bonus de Guerra", que vêm logrando o mais absoluto êxito. E' que o povo brasileiro compreendeu os seus sagrados deveres para com a sua grande Pátria.

O Brasil entrou na guerra levado pelas circunstâncias.

Não seria possível cruzar os nossos braços, assistindo, com indiferentismo, ao covarde torpedeamento de nossos navios mercantes, desarmados, em nossas águas territoriais, com o sacrifício da vida de inúmeros irmãos.

Impunha-se-nos, pois, o revide a tanta covardia. A nossa honra, ultrajada pela tirania, assim o exigiu.

Hoje caminhamos de cabeça erguida, firmes e fortes, não mais na trilha da indecisão, senão na linha de defesa de nossa Pátria.

Em nossa história encontramos os mais eloquentes exemplos de vibrante patriotismo.

Ainda agora vamos comemorar a semana do insigne e valoroso soldado que soube ser Luiz Alves de Lima e Silva — o Duque de Caxias. Os seus exemplos, quer como homem, quer como soldado disciplinado e valente, ficaram para sempre gravados em nossa história. Sigamos, pois, o traço que ele deixou; sejamos unidos e inflexíveis ao lado do nosso Grande Presidente Getúlio Vargas para a defesa de nossa Pátria.

Comprando "Bonus de Guerra" estaremos, seu "duvida alguma, cooperando para a vitória, e teremos a nossa conciencia tranquila porque nos desobrigamos de um dever essencialmente patriótico.

Foi Francisco de Assis que se santificou, pedindo aos que têm para dar aos pobres. Santificou-se, santificando aos que davam.

Um grupo de cristãos, legionários do Lar de Jesus, sairá no próximo domingo, 29 do corrente, pedindo de porta em porta um quilo de qualquer coisa para a manutenção do Lar de Jesus, a grande Obra cristã que

dignifica a cidade e o Município de Nova Iguaçu.

Estamos certos de que o povo dadivoso, que contribuiu, generosamente, para a construção da Obra, correrá, cristãmente, a contribuir com um "quilo de alguma coisa" para os pequeninos que lá já se abrigam, integrando aquele conceito do Cristo que diz: "O que fi-

zerdes a um destes pequeninos é a mim que o fizestes".

Recebei, pois, com sentimento caridoso, os legionários do Lar de Jesus, repetindo a santificação de Francisco de Assis.

**Aguardem!... MILAGRES DE SETEMBRO**

**NÃO ENGOSTE SEU RADIO!...**

Radio parado estraga mais

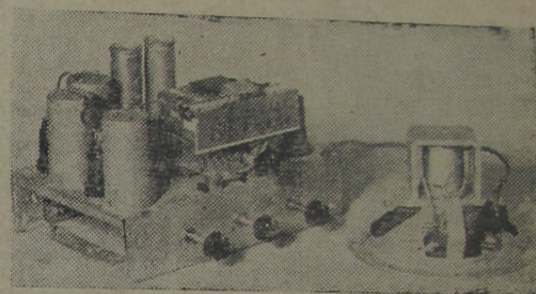

A **RADIOTÉCNICA MOREIRA**, à Praça 14 de Dezembro, 32 -- Tel. 127, dispõe de moderno aparelhamento, e grande estoque de material para radio aos preços antigos. Orçamentos gratis, preços modicos e garantia absoluta, nos seus serviços.

**BANCO DO BRASIL S. A.**

**Praça 14 de Dezembro, 98 - NOVA IGUAÇU - Estado do Rio**  
**End. Tel. : "Satélite" - Telef.: 4 (Contadoria), 25 (Garência) - Caixa de Correio, 3**

**TAXAS DE JUROS DE DEPÓSITOS:**

**EM CONTAS POPULARES**

Com livro de cheques gratis e sem selos e caderneta — limite até Cr\$ 10.000,00	4%
Com livro de cheques gratis e sem selos e caderneta — limite até Cr\$ 50.000,00	3%

**EM CONTAS COMERCIAIS**

Com cheques gratis e sem limite de quantia	2%
--	----

**EM CONTAS A PRAZO FIXO**

De 6 meses	4%
De 12 meses	5%
Com pagamento mensal de juros : (6 meses)	3 1/2%
(12 meses)	4 1/2%

**EM CONTAS DE AVISO PRÉVIO**

e 30 dias	3 1/2%
e 60 dias	4%
e 90 dias	4 1/2%

**LETRAS HIPOTECÁRIAS**

As letras hipotecárias emitidas pelo Banco do Brasil S. A., dos valores de Cr\$ 100,00, Cr\$ 200,00, Cr\$ 500,00, Cr\$ 1.000,00 e Cr\$ 5.000,00, têm por garantia: — os imóveis hipotecados; o fundo social, e o fundo de reserva.

SÃO EMITIDAS AO PRAZO MÁXIMO DE 20 ANOS E LIQUIDÁVEIS POR VIA DE SORTEIOS ANUAIS

Seus juros, de 5% ao ano, pagáveis por meio de cupões, de 6 em 6 meses, em 31 de janeiro e 31 de julho de cada ano, estão isentos de quaisquer impostos, taxas, selos, contribuições ou outras tributações federais, estaduais ou municipais, de acordo com o decreto-lei n. 221, de 27 de janeiro de 1938.

PREFEREM A QUAISQUER TITULOS DE DIVIDA QUIROGRAFARIA OU PRIVILEGIADA E PODEM EMRREGAR-SE:

— em fianças à Fazenda Publica; em fianças criminais e outras; na conversão de bens de menores, órfãos e interditos; e no pagamento dos juros e das prestações dos empréstimos em letras hipotecárias concedidos pelo Banco.

SÃO NEGOCIÁVEIS EM QUALQUER PARTE DO TERRITÓRIO NACIONAL E COTADAS EM BOLSAS

**Faz, nas melhores condições, todas as operações bancárias**

- COBRANÇAS — TRANSFERÊNCIAS DE FUNDOS.
- DESCONTOS de letras, saques e cheques sobre esta ou quaisquer outras praças.
- EMPRÉSTIMOS em contas correntes com caução de duplicatas.
- EMPRÉSTIMOS EM LETRAS HIPOTECÁRIAS.
- CRÉDITO AGRÍCOLA a longo prazo, sob a garantia exclusiva da fruta.
- CRÉDITO INDUSTRIAL para a compra de matérias primas e reformas, aperfeiçoamento e aquisição de maquinário.

SÃO ATENDIDOS, COM A MAIOR PRESTEZA, TODOS OS PEDIDOS DE INFORMAÇÕES E ESCLARECIMENTOS SOBRE QUAISQUER OPERAÇÕES DA CARTEIRA DE CRÉDITO AGRÍCOLA E INDUSTRIAL, QUE SE ACHA EM PLENO FUNCIONAMENTO.

Filiais ou correspondentes em todas as principais praças do país e do estrangeiro

**EDITAL**

De praça com o prazo de vinte (20) dias

**8º Ofício**

O doutor Luiz Miguel Pinnaud, Juiz de Direito da Vara Cível da Comarca de Nova Iguaçu, Estado do Rio de Janeiro, por nomeação na forma da lei, etc.

Faz saber aos que o presente edital com o prazo de vinte (20) dias virem em dele notícia, que no ano de mil novecentos e quarenta e três, no dia vinte e quatro (24) do mês de agosto próximo futuro, o Perito dos Avaliadores deste Juízo trará a público pregão de venda e arrematação, a quem mais der e maior lance oferecer, as quatorze horas, no Edifício do Fórum desta cidade, à Praça João Pessoa, sobrado, onde têm lugar as audiências deste Juízo, os bens penhorados e pertencentes à Cooperativa dos Citricultores de Nova Iguaçu, na ação executiva que o Banco do Brasil S/A move contra a mesma, os quais são os seguintes:

Um terreno situado em Nova Iguaçu, dentro do perímetro urbano, com uma área de dois mil setecentos e quarenta metros quadrados (2.740,00m<sup>2</sup>), terreno este constituído por um lote que mede dez metros (10,00) de frente para a rua Ministro Mendonça Lima, igual largura na linha dos fundos, por cinquenta metros (50,00) de extensão da frente aos fundos, confrontando de um lado com Saturnino José de Sousa, de outro lado com Edgard Vieira da Silva e aos fundos com a Cooperativa dos Citricultores; por outro lote que mede dez (10,00) metros de frente, igual largura na linha dos fundos, por cinquenta (50,00) metros de extensão da frente aos fundos, confrontando de um lado com a Cooperativa dos Citricultores e aos fundos com Atlas de Magalhães, e finalmente por um terreno medindo quarenta e três (43,00) metros da frente para a rua Marechal Floriano Peixoto e para o triângulo da Estrada de Ferro Central do Brasil, pelo lado esquerdo sessenta e um metros e setenta centímetros (61,70) e pelo lado direito trinta e três metros e noventa centímetros (33,90), confrontando de um lado com Saturnino José de Sousa e de outro lado com a Cooperativa dos Citricultores. Os terrenos acima descritos têm uma área de dois mil setecentos e quarenta metros quadrados (2.740,00m<sup>2</sup>), no valor de cinquenta e quatro mil e oitocentos cruzeiros (Cr\$ 54.800,00). Um Packing House, construído no terreno acima descrito, sendo a cons-

trução de pedra, cimento, tijolo e tal, com vigas de cimento armado, coberto parte com madeira e vidro, e parte com telhas tipo francesas, dividida em duas seções: 1ª com frente para a rua Marechal Floriano Peixoto, com quatro portas de madeira e uma de aço, área cimentada, amplo salão cimentado para beneficiamento de laranjas, dois comedouros soalhados, três pequenas salas cimentadas e cinco W. C. cimentadas, além de uma escada que dá acesso a dois comedouros soalhados e forrados, próprios para escritório; 2ª com frente para a rua Ministro Mendonça Lima (nº 1031) com duas portas de aço, uma porta de madeira que dá para uma área cimentada, com dois amplos salões cimentados e sem ferro, próprios para depósito. A área total da construção abrange dois mil trezentos e quarenta e dois metros quadrados (2.342,00m<sup>2</sup>), no valor de seiscentos e cinquenta e cinco mil setecentos e sessenta cruzeiros (Cr\$ 655.760,00). Equipamento completo para beneficiamento de laranja: consistindo de dois lavadores com os respectivos tanques; duas conjugações de madeira, com as respectivas esteiras de madeira; dois secadores com as respectivas escovas, fornos e ventiladores; dois jogos de esteiras de madeiras (conjugações número dois); duas seções para escolha de fruta, com esteiras de lona; cinco bancas duplas para classificação (classificadores) de frutas; três transportadores de madeira com as respectivas prensas para pregar caixas; um quadro de electricidade com sete tubos de ferro com diâmetros diversos, e os respectivos motores (desligados) de números: 1.160.123, 1.160.128, 1.160.122, 1.172.236, 1.178.776, 1.196.208, 1.178.775, 1.081.584, 1.088.585, 1.011.971 e 1.081.582; oitenta e oito banquetas de madeira para serviço de embalagem, no valor de oitenta mil cruzeiros (Cr\$ 80.000,00). Móveis e utensílios: Um relógio de ponto elétrico marca: Stromberg, com dois portas cartões (dois taboleiros de madeira) no valor de dois mil e duzentos cruzeiros (Cr\$ 2.200,00). Uma máquina para amarrar caixas da fabricação Carlos Karlinks, no valor de quinhentos cruzeiros (Cr\$ 500,00). Cento e quarenta fichas de alumínio no valor de duzentos e oitenta cruzeiros (Cr\$ 280,00). Dois tinteiros de vidro no valor global de vinte cruzeiros (Cr\$ 20,00). Um carimbo de alumínio no valor de vinte cruzeiros (Cr\$ 20,00). Uma divisão de madeira com tela de arame, própria para escritório, no va-

lor de cem cruzeiros (Cr\$ 100,00). Cinco bancas de madeira com roliman também de madeira, no valor global de cinquenta cruzeiros (Cr\$ 50,00). Oito carrinhos de mão, de ferro, no valor global de quatro mil cruzeiros (Cr\$ 4.000,00). Quatro vagonetes de ferro, no valor total de três mil e duzentos cruzeiros (Cr\$ 3.200,00). Um tambor de ferro contendo alguma porção de óleo, no valor de cem cruzeiros (Cr\$ 100,00). Dois bancos de madeira no valor global de vinte cruzeiros (Cr\$ 20,00). Um lote de escovas em pessimo estado de conservação, no valor de vinte cruzeiros (Cr\$ 20,00). Quatorze tubos de cobre de três polegadas de diâmetro e um metro e cinquenta centímetros de comprimento, no valor global de setecentos cruzeiros (Cr\$ 700,00). Trinta bolsas de lona para colheita em pessimo estado de conservação, no valor de trezentos cruzeiros (Cr\$ 300,00). Uma armação de pinho com seis prateleiras no valor de cem cruzeiros (Cr\$ 100,00). Duas estantes de madeira, pequenas, para pregos, no valor de oitenta cruzeiros (Cr\$ 80,00). Uma mesa com quatro pés com duas ordens de gavetas, no valor de cento e cinquenta cruzeiros (Cr\$ 150,00). Seis cadeiras com assento de chapreí e encosto de imbuia, no valor global de duzentos e quarenta cruzeiros (Cr\$ 240,00). Uma secretaria (tipo americano) com duas ordens de gavetas, no valor de duzentos e cinquenta cruzeiros (Cr\$ 250,00). Um arquivo de madeira com tempo de correr, no valor de duzentos cruzeiros (Cr\$ 200,00). Uma secretaria com tempo de vidro, com duas ordens de gavetas, no valor de quatrocentos cruzeiros (Cr\$ 400,00). Uma cesta com carimbos, no valor de vinte cruzeiros (Cr\$ 20,00). Um tinheiro de vidro no valor de dez cruzeiros (Cr\$ 10,00). Um berço de mata-borrão, no valor de dez cruzeiros (Cr\$ 10,00). Um peso de vidro no valor de dez cruzeiros (Cr\$ 10,00). Um balcão de pinho com quatro divisões internas, no valor de cinquenta cruzeiros (Cr\$ 50,00). Um lote de pregos usados em má estado de conservação, no valor de vinte cruzeiros (Cr\$ 20,00). Quinhentas caixas de colheita, em regular estado de conservação, no valor total de dois mil e quinhentos cruzeiros (Cr\$ 2.500,00). Setenta caixas contendo palitos para caixa de embalagem, no valor total de trezentos e cinquenta cruzeiros (Cr\$ 350,00). Dez formas de madeira para confecção de caixas, no valor global de duzentos cruzeiros (Cr\$ 200,00). Quinhentos testeiros para caixa de colheita, no valor global de duzentos e cinquenta cruzeiros (Cr\$ 250,00). Cento e setenta e oito pacotes de rotulos diversos, próprios para uso apenas da Cooperativa (só têm valor como papel, no valor de cento e setenta e oito cruzeiros (Cr\$ 178,00). O valor total dos bens retro descritos é de: oitocentos e dezanove mil seiscentos e dezoito cruzeiros (Cr\$ 819.618,00). Nota: O Packing House possui um desvão a sua porta, desvão este pertencente a Estrada de Ferro Central do Brasil, através da entrada e saída por escadarias. E para que chegue ao conhecimento de quem puser interesse, informa o Dr. Juiz lavrar o presente edital e outros de igual teor

**INDICADOR PROFISSIONAL**

**Medicos**

Dr. Adolpho Brandão Filho — Clínica medica - Vias urinarias — Av. Rio Branco, 128-5º and., s. 501 (Ed. Assicurazioni) — Tel. 42-1409 — 2ª, 4ª e 6ª — das 14 às 16 horas — Rio.

Dr. Domingos de Barros Ramos — Clínica medica. Doenças do aparelho genito urinario. — Av. Rio Branco, 108, s. 401 (Ed. Martelli). Tel. 42-9385. Res.: rua 24 de Maio n. 1257 — Telefone, 29-6579 — Rio.

Prof. dr. Wanzeller — Medico com 29 anos de pratica e Professor de Higiene, Medicina em Geral e Operações, Especialista em sífilis e moléstias das senhoras. Consultas todos os dias das 9 às 12. Rua Governador Portela, 807 — Nova Iguaçu.

**Advogados**

Dr. Paulo Machado — Advogado — R. Getulio Vargas, 87. Fone: 282. Nova Iguaçu. 2ª, 4ª e 6ª das 4 às 6. R. da Quitanda, 19, 1º and. S. I. — Tel. 42-3264 — Rio.

Dr. Orlando Moniz Dias Lima — Advogado, Res.: r. Alfredo Soares, 123. Tel. 250. N. Iguaçu.

José Basilio da Silva Junior — Advogado — Escritório: Rua da Quitanda, 50, 1º andar. S. I. Tel. 43 6648. Res.: R. Senador Furtado, 116, apto. 105. Telefone, 28 7292 — Rio.

**Dentistas**

Luiz Gonçalves — Cirurgião Dentista - Diariamente das 8 às 18 horas. Rua Bernardino Melo n. 2139. Telefone, 314. Nova Iguaçu.

que serão afixados no lugar de estilo e publicados no "Diário Oficial" do Estado e jornal local. Dado e passado nesta cidade de Nova Iguaçu, Estado do Rio de Janeiro, aos vinte e tres dias do mês de julho do ano de mil novecentos e quarenta e três. Eu, Redolpho Quaresma de Oliveira, Escrevente de Justiça, o dactilografuei e subscrevi.

O Juiz de Direito da Vara Cível: Luiz Miguel Pinnaud.

Dr. Pedro Santiago Coscia — Cirurgião Dentista, Raio X (Edifício Ouvidor). Rua Ouvidor, 169, 8º andar, sala 811. Telefone, 43-6503 - Rio.

**Tabelliães**

Cartorio do 7º Ofício de Notas - João Bittencourt Filho — Oficial do Registro de Títulos e Documentos. R. dr. Getulio Vargas, 78. Telefone, 277 — Nova Iguaçu.

Cartorio Dirceu Pillar Gonçalves — Nilópolis - 7º Distrito do Município de N. Iguaçu (antigo Costa Madeira) Rua Mario Monteiro, 114. Tabellião e Escrivão do Registro Civil.

**Despachantes**

Escritorio Técnico Comercial — Santos Netto (Contador e Despachante Oficial). Serviços comerciais em geral. Rua dr. Getulio Vargas, 42. Tel. 208 — Nova Iguaçu.

Antonio Ciani — Despachante Oficial da Prefeitura. Rua Marechal Floriano, 2039. Tel. 226. Nova Iguaçu.

José Carlos Dias de Castro — Despachante Oficial do Estado. Rua Marechal Floriano, 2039. Tel. 226 — Nova Iguaçu.

Octacilio Accioly Amorim — Despachante Municipal. Trata de licenças na Prefeitura e nas Coletorias. Rua Marechal Floriano, 2035. Telefone, 285 — Nova Iguaçu.

Marinho Magalhães — Despachante Oficial da Polícia. Trata de todo serviço administrativo desta repartição. Rua dr. Getulio Vargas, 52. Tel. 316 — Nova Iguaçu.

Nicanor Gonçalves Pereira — Despachante Municipal — Rua Bernardino Melo, 2059 — Tel. 27 — Nova Iguaçu.

**LUIS F. SOARES**

Desp. Oficial da Prefeitura. — Trav. Manoel Corrêa, 106-sob. C A X I A S

**Aguardem!... MILAGRES DE SETEMBRO**

**CORTA A GRIPE**



"As Americas unidas, unidas vencerão" **BAIXA A FEBRE**

**MUITO CUIDADO**

Quando comprar um terreno ou qualquer imóvel, exija do vendedor que lhe forneça uma CERTIDÃO NEGATIVA DO CARTORIO DE PROTESTOS DE TITULOS, sem o que, estará sempre sujeito a perigos e contrariedades que lhe ocasionarão maiores despesas e grandes preocupações.

CARTORIO DO 3º OFICIO - (Edifício do Fórum) - Nova Iguaçu.

**CORREIO DA LAVOURA**

ÓRGÃO INDEPENDENTE

Registrado, de acordo com o decreto federal n. 24.776, de 14 de julho de 1934, no Cartório do 7º Ofício de Notas.

Fundador: **Silvino de Azeredo**

Publica-se aos domingos

**ASSINATURAS:**

Ano	Cr\$ 15,00
Semestre	» 8,00
Trimestre	» 5,00
Num. avulso	» 0,30
N. atrasado	» 0,40

**ANUNCIOS**

Preço por centímetro:  
1ª página Cr\$ 2,00  
Pag. ímpares » 1,50  
» pares ou indeterminadas Cr\$ 1,00

Publicações a pedido, preço por linha: Cr\$ 0,60

Para anúncios a longo prazo, descontos especiais.

Toda correspondência sobre anúncios deve ser dirigida à gerência deste jornal.

Rua Bernardino Melo, 2075  
TELEFONE, 180

NOVA IGUASSU - E. DO RIO

**PREFEITURA MUNICIPAL DE NOVA IGUASSU**



**REQUERIMENTOS DESPACHADOS**

**Relação dos Processos em exigência na Divisão de Engenharia**

4404, Crisanto Cordeiro; 4581, Antonio Francisco Teixeira; 4483 e 3873, João Vieira; 4621, João Marques Barbosa; 4683, Benedito Pereira de Sousa; 1601, José Antonio Rabelo; 3032, Artur José Teixeira.  
*Defiro, nos termos das informações.*

3978, Adolfo Pamplona Cortes; 4354, Cesar Rodrigues; 1032, Maria Brandão Rocha; 3685, Luiz da Fonseca Midões.  
*Indeferido.*

4125, Nelia Gomes; 4490, José de Sousa Pinto; 4121, Antonio Xavier Mendes; 4646, Luzia Pereira Braga; 3777, Maria de Moura de Jesus; 4868, Manuel Gomes dos Santos; 4645, Pascoa Pereira Braga da Silva.  
*Compareçam para prestar esclarecimentos.*

4022, Geraldo Fernandes da Silva; 4457, Lar de Jesus.  
*Juntem o título de propriedade do imóvel.*

1816, Enequina Soares da Silva; 6737, Arlindo Pinto Duarte.  
*Aguardando o cumprimento da exigência.*

4514, Manuel Perelra da Costa.  
*Apresente planta da obra que pretende executar.*

3951, A Codora.  
*Matricule o profissional que assina as plantas e complete a área que deverá ser doada à Prefeitura*

4120, Maximiano de Macedo.  
*Aguardando o projeto de modificação.*

4564, Maximiano de Macedo.  
*Apresente os originais das plantas com as dimensões exatas e as respectivas cópias.*

4054, Julia Tavares Ramalho.  
*Apresente uma planta de situação do predio.*

4436, Imobiliária São Luiz S/A.  
*Complete a planta obedecendo o que determina o código de obras.*

1385, Antonio de Oliveira.  
*Corrija a planta e apresente título de propriedade da totalidade do terreno.*

1353, Osorio Carlos de Sant'Ana; 1449, Rosa Argentina Alam. pi; 1500, Mario José Cardoso; 4648, Maria José Pereira; 1468, Antonio S. ara; 1649, Maria Vinhal Alves.  
*Legalizem a situação do predio.*

1560, Albino do Nascimento.  
*Indique o prazo que necessita para concluir a obra.*

2285, Manuel de Oliveira Vargas.  
*Junte planta de desmembramento do terreno.*

1624, José Rodrigues Ferreira.  
*Cumpra o que determinam os arts. 72 e 78 § 1º, do código de Obras.*

1535, José Nogueira de Melo.  
*Apresente planta de modificação da obra.*

3458, Luiz Fernandes Melich.  
*Complete a planta como determina o código de obras e mande assiná-la por construtor legalmente habilitado a construir.*

1243, Manuel Rodrigues Mano.  
*Junte o título de propriedade do terreno e o original da planta.*

1628, Jabour Daher Jabour.  
*Apresente título de propriedade, ou declaração do vendedor, de acordo com o modelo adotado.*

4816, Aurora Rodrigues Gonçalves; 4817, Antonio Curitiba do Vale.  
*Mande assinar a carteira profissional pelo empregador.*

4876, M. L. de Azevedo & Cia. Ltda.  
*Aguardando o pedido de vistoria.*

7496, A Garantia do Lar Ltda.  
*Apresente original para aprovação de acordo com as modificações introduzidas e que figuram na cópia que foi apresentada.*

1475, Serafim da Silva.  
*Apresente planta de acordo com a obra existente.*

1559, José Marclano Filho; 1546, Regina Cunha; 1484, Said José; 517, Licínio de Oliveira Filho (Espolio); 1550, Antonio Romão Serra; 4174, Carolina Moreira Leite; 4529, Alvaro Proença Ribeiro; 4676, José Borges Albuquerque; 4513, Manuel Joaquim; 141, Candido Simões Bittencourt; 4705 e 4497, Domingos Licurci; 4036, Francisco Antonio Russo; 3855, José Duarte Pereira Neto; 4815, Antonio Luiz da Cunha; 2839, Associação Espirita Pioneiros da Verdade; 1408, Antonio Emilio de Matos; 1564, Osorio Francoso; 1447, Joaquim Lourenço Rodrigues; 4771, Valdemiro Antonio Pereira; 1644, Miguel Carvalho; 4763, Joaquim Figueiredo; 1526, Antonio Rodrigues Machado; 1562, Virgílio Francisco Nasareth; 1547, Sebastião Monteiro; 1571, Sebastião Silva; 1583, Euridece Moreira dos Santos; 1428, Luiz Renato de Medeiros; 5151, F. Marcondes Cia. Carris Luz e Força do Rio de Janeiro; 4814, Moisés Schoichet; 4428, Maria Egiza de Moura; 6661, dr. Mario Guimarães; 1632, Nair Adriano; 1560, Ascenio Rodrigues; 1606, Manuel Guimarães; 6182, Athemogenio Vieira da Silva; 1622, Vergilio Cardoso de Lemos; 1608, Martinho Pereira Gomes; 1495, Bandeira & Graça; 1548, Joaquim Amieiro; 3820, Manuel de Sousa Coelho; 4165, Leopoldo e Julio Berkowitz; 1623, Caetano Corrêa; 1509, Telmo & Irmão; 4954, Emilio Gonzalez Rodrigues; 1560, Albino do Nascimento; 1637, Antonio Nunes Elvas; 4764, Manuel Luiz Andrade; 4986, Elvira da Costa Matos; 5069, Evaristo José Lopes; 5070, Antonio Joaquim de Andrade; 5112, Joaquim de Abreu Saigado; 5121, Carlos Santos Graça; 5140, Manuel José Maranhão; 5231, Mohamed Moustafa Murad; 4265, Alberto Gomes; 4078, Adelino Provençano; 5191, Augusto Teixeira dos Reis; 1672 M, Sindicato dos Carregadores e Encacadores de Café do Rio; 1554 M, Josino Rodrigues da Fonseca; 1601 C, Abílio da Costa Silva; 1496 M, Julia Dantas de Moura.  
*Defiro, nos termos da informação.*

5131, Antonio Leite da Silva.  
*Indeferido.*

1722 M, Jair Reis.  
*Indeferido, em face da informação.*

5025, José Anibal Fernandes Jardim.  
*Corrija o projeto, obedecendo o que determina o código de obras e apresente título de propriedade do lote que pretende edificar.*

4591, José Elias dos Santos.  
*Junte cópia do projeto e mande assiná-lo por construtor legalmente habilitado a construir.*

**Processos despachados pelo chefe da D. Administração**

4962, 4930, 4857, 4776, 4536, 4772, 4609, 3696, 4336, 4988, 4993, 5002, 5044.  
*Certifique-se o que constar.*

4688, 4928.  
*Quitem-se com a Fazenda Municipal.*

4901.  
*Satisfaz e exigência da Divisão de Educação e Saúde Brasileira.*

5262, Antonio Alves; 1676 C, Companhia Proprietária Brasileira.  
*Quitem-se, preliminarmente, com a Fazenda Municipal.*

5282, Deoclecio Dias Machado; 5188, Custodio Alarcão.  
*Certifique-se.*

5156, Constantino Julianelli; 5330, Ermelinda Vasques Gonzalez Cerdeiro.  
*Certifique-se, de acordo com as informações.*

**Os preceitos do dia**

A porcentagem de curas de tuberculosos é tanto mais elevada quanto mais no inicio da doença se começa o tratamento. A chave do problema da cura dessa doença, portanto, está em ser ela descoberta precocemente.

O repouso é um grande elemento na cura da tuberculose, porque dá ensejo a que o organismo concentre todas as energias no combate à infecção.

A superalimentação, a monotonia dos regimes, a mastigação imperfeita e a irregularidade no horario das refeições, são fatores importantes e predisponentes da prisão de ventre.

S. N. E. S.

**FRACOS E ANEMICOS!**  
Tomem:  
**VINHO CREOSOTADO SILVEIRA**  
Impregado com ácido silícico:  
**Tosses**  
**Resfriados**  
**Bronquites**  
**Escrofulose**  
**Convalescências**  
**VINHO CREOSOTADO**  
E UM GERADOR DE SAÚDE

**JOGOS DE HOJE: SÃO PAULO**  
**IGUASSU**  
**Transcorra com br...**  
**HOMENAGEM**  
**O ALVARENGO EM PATO...**  
**ENTES DO DIABO E O ESTUDANTES VENCEU O UNIVER...**  
**SAL**  
**Domingo último o E...**  
**C. Aguiar realizou um...**  
**magistral em sua...**  
**propria de esportes. A...**  
**espera de quatro in...**  
**gressantes provas, que...**  
**foram disputadas na...**  
**maior cordialidade, e...**  
**Presenciadas por seleta...**  
**assistencia.**  
**A primeira prova foi...**  
**realizada entre os Vete...**  
**ranos e o P. M. N. L.**  
**stado vencedores os Vete...**  
**teranos pela contagem...**  
**de 2 x 1.**  
**Na segunda prova en...**  
**contraram-se pela frente...**  
**o A. C. Estudantes e o...**  
**Univers. Depois de um...**  
**prelio bem disputado, o...**  
**Estudantes sobrepou o...**  
**seu adversario por 2 x 1.**  
**O quadro dos "miliona...**  
**rios" era o seguinte:**  
**Clube: Valtier e Gal...**  
**dos, Nelson, Otacilio e...**  
**Lamarque; José Alves,**  
**Carvalho, Souza, Air e Vi...**  
**Tiveram os tentos do...**  
**quadros Nelson e Os...**  
**O segundo quadro do...**  
**de São Paulo e do Tenentes...**  
**de São Paulo os con...**  
**tratos de terceira pro...**  
**vação foram a al...**  
**tação no campo de...**  
**11.**  
**Se para tal comb...**  
**o jogo acabou o...**  
**toras das as Te...**  
**terças para a vitória,**  
**que para os jogadores...**  
**foi uma vitória em...**  
**de 2 x 1.**  
**Os jogos de hoje...**  
**de São Paulo e do...**  
**Clube: Valtier e Gal...**  
**dos, Nelson, Otacilio e...**  
**Lamarque; José Alves,**  
**Carvalho, Souza, Air e Vi...**  
**Tiveram os tentos do...**  
**quadros Nelson e Os...**  
**O segundo quadro do...**  
**de São Paulo e do Tenentes...**  
**de São Paulo os con...**  
**tratos de terceira pro...**  
**vação foram a al...**  
**tação no campo de...**  
**11.**  
**Se para tal comb...**  
**o jogo acabou o...**  
**toras das as Te...**  
**terças para a vitória,**  
**que para os jogadores...**  
**foi uma vitória em...**  
**de 2 x 1.**

JOGOS DE HOJE: SÃO PAULO x BELFORD ROXO, NOVA CIDADE x IGUASSU e OLARIAS x INDEPENDENTE

Transcorreu com brilhantismo o festival do E. C. Iguaçu

HOMENAGEADO O PRESIDENTE DA F. F. D.

O ALVI-NEGRO EMPATOU COM O TENENTES DO DIABO E O ESTUDANTES VENCEU O UNIVERSAL

Domingo ultimo, o E. C. Iguaçu realizou um magnifico festival em sua praça de esportes. A festa esportiva do alvi-negro, constou de quatro interessantes provas, que foram disputadas na maior cordialidade, e presenciadas por seleta assistencia.

A primeira prova foi realizada entre os Veteranos e o P. M. N. I., saindo vencedores os Veteranos pela contagem de 2 x 1.

Na segunda prova encontraram-se pela frente o A. C. Estudantes e o Universal. Depois de um prelio bem disputado, o Estudantes sobrepujou o seu adversario por 2 x 1. O quadro dos "milionarios" era o seguinte:

Chuca; Valter e Galidino; Nelson, Otacilio e Lamartine; José Alves, Osvaldo, Soma, Air e Victor.

Fizeram os tentos do Estudantes Nelson e Osvaldo.

O segundo quadro do Iguaçu e o do Tenentes do Diabo foram os contendores da terceira prova. Jogando ambos a altura um do outro, verificou-se um empate de 2 x 2.

Na prova final coube ao Iguaçu enfrentar o primeiro time dos Tenentes. Essa pugna, que foi muito equilibrada, por terem ambos os quadros posto em pratica um jogo igual, terminou com um empate de 2 x 2.

O quadro do alvi-negro era o seguinte:

Cid; Otacilio e Azi; Samuel, Marmelada e Silva; Caxambú, Darcé, Manuel, Tim e Junqueira.

Fizeram os tentos do Iguaçu Darcé e Manuel.

Trabalhos graficos? Nas oficinas deste jornal

Quinta-feira á noite, conforme estava anunciado, a Liga Iguaçuana de Desportos prestou, na sede social, expressiva e justa homenagem ao sr. Sindulfo Assunção Santiago, atual presidente da Federação Fluminense de Desportos, que veio a Nova Iguaçu acompanhado do presidente do Conselho Superior daquela entidade máxima, dr. Mario Mota, e de outros desportistas da capital do Estado.

A recepção de s. s. compareceram muitos convidados, inclusive os drs. Paulo Machado e Mario Guimarães, cel. Sebastião Herculanio de Matos, diretores de clubes, jornalistas e outras pessoas gradas.

Em nome do sr. Presidente da Liga, saudou o homenageado o dr. Mario Guimarães, tendo o sr. Sindulfo Assunção Santiago, no seu discurso de agradecimento, feito as melhores referencias á colaboração constante da Liga Iguaçuana á Federação Fluminense e disse do seu proposito de prosseguir trabalhando com entusiasmo em prol do levantamento do esporte neste Estado.

Depois da sessão solene, a

Liga ofereceu, na sede do Iguaçu, um banquete ao sr. Presidente da Federação Fluminense, usando da palavra, por essa ocasião, o cel. Sebastião Herculanio de Matos, o sr. Carlos Ramirez — representante da A. C. D., o sr. Fradérico de Albuquerque Melo — representante dos departamentos autonomos da Federação, o dr. Mario Mota, brindando a Liga Iguaçuana e, finalmente, o homenageado, fazendo referencias á valiosa colaboração do emba. Amaral Peixoto ao esporte fluminense.

O Duque de Caxias venceu o Torneio de Pingue-Pongue

BASQUETE

O Iguaçu enfrentará um time do Riachuelo

Hoje, na quadra iluminada do alvi-negro, encontrar-se-ão o quadro de basquete do Iguaçu e um time do Riachuelo. Os fans do esporte da bola ao cesto estão ansiosos para assistir a essa partida que será emocionante e também ás jogadas espetaculares dos conhecidos campeões cariocas Ari, Ademir, Alonzo e outros que integrarão o «six» do Riachuelo.

Accacio Luiz da Silva

Despachante municipal

RUA DA MATRIZ, 41 - sob. Vila Merití

Jogos realizados domingo:

Belford Roxo, 5 x Nova Cidade, 1. Aspirantes: Belford Roxo, 4 x 0.

S. Paulo, 5 x Independente, 0. Aspirantes: S. Paulo, W. O.

Olarias x Universal. Esse jogo não se realizou por falta de juiz credenciado.

Não compre caro...

Calçados e Chapéus só os da Casa

AURORA

A casa que de fato vende barato Rua Marechal Floriano, 2050 NOVA IGUASSU - E DO RIO Não funciona aos domingos

E. C. Iguaçu

RESUMO DOS ATOS DO SR. PRESIDENTE:

- a) - Ceder o campo á Escola Estadual nº 2; b) - oficial ao A. C. Estudantes; c) - aceitar para socios aspirantes os menores Valdir Stener Pompeu, José Oscar Pio Gomes dos Campos e Paulo Oscar Pio Gomes dos Campos; d) arquivar o officio do A. C. Estudantes; e) - aprovar o regulamento do concurso para a Rainha da Primavera do E. C. Iguaçu; f) - solicitar dos associados a apresentação de suas carteiras sociais nas dependencias do Clube; g) - realizar uma domingo no dia 22 deste mês (hoje).

Nova Iguaçu, 16 de agosto de 1943. OSMAR LAPORT DA MOTA - Diretor de Secretaria.

AVISO

A Diretoria do E. C. Iguaçu comunica aos seus associados que deixou de ser realizada a domingo marcada para o dia 15 do fluente, por motivos de força maior.

Cehyl Cunha Tinoco

ADVOGADO

Av. Rio Branco, 128-6º sala 613 - Tel. 42-4873 2ª, 4ª, e 6ª - das 16 ás 18 hs.

Sob o patrocínio da L. I. D., realizou-se, sábado ultimo, na sede dessa entidade, um Torneio de Pingue-Pongue. Tomaram parte no certame cinco clubes: E. C. Iguaçu, Duque de Caxias, A. C. Estudantes, E. C. Independente e União das Cores F. C. Sagrou-se campeão o Duque de Caxias, que fez ótima exhibição.

Foi o seguinte o resultado das provas:

Duque de Caxias x Estudantes. Venceu o primeiro por 60 x 45.

Independente x União das Cores. Venceu o Independente por 60 x 41.

Iguaçu x Duque de Caxias. Venceu este por 60x45.

Duque de Caxias x Independente. Venceu o Duque de Caxias por 100 x 92.

O time do Duque de Caxias era o seguinte: Humberto Soma, Helio Soma, Sebastião de Sousa e Auro Hugo Cardoso.

Iguaçu x Duque de Caxias. Venceu este por 60x45.

Duque de Caxias x Independente. Venceu o Duque de Caxias por 100 x 92.

O time do Duque de Caxias era o seguinte: Humberto Soma, Helio Soma, Sebastião de Sousa e Auro Hugo Cardoso.

Filhos de Iguaçu F. C.

RESUMO DAS RESOLUÇÕES DO DIA 17 - VIII -43

- a) - Aprovar a ata da reunião anterior; b) - incluir no quadro social como contribuintes, os aspirantes Osni Azevedo e Lenine Mendonça; c) - faz saber que: os ingressos para a festa Radiofonica Dançante de 22 do corrente encontram-se na Diretoria.

ALVARO VIANA - SEC. GERAL

Do meu canto...

UM LENITIVO

A CONVITE do Presidente da Liga Iguaçuana de Desportos visitou esta entidade, na noite de 19 do corrente, o sr. Sindulfo Assunção Santiago, Presidente da Federação Fluminense de Desportos.

No discurso que s. s. pronunciou deixou transparecer que é do seu desejo elevar o esporte fluminense a um nível superior, equiparado ao dos grandes centros esportivos do país, e que vem empregando todos os seus esforços nesse sentido.

Merece aplausos a iniciativa do sr. Presidente da F. F. D. Mas, para se alcançar esse objetivo não bastam os esforços pessoais, é necessaria tambem proteção efetiva ás Ligas, para se tornar possível o inicio da grande obra que se pretende construir. Assim, com o apoio moral e material da Federação Fluminense, e já tendo sido oficializado o esporte, é uma questão só de por mãos á obra. E Iguaçu — grande centro desportista como tem demonstrado ser — mais do que nunca precisa desse apoio. Sempre desejando aparecer e trabalhar pelo engrandecimento do nosso esporte, continua, no entanto, a "passos de cágado", é um município esquecido e continuará a ser se não tiver a assistencia oficial de que tanto necessita.

Os desportistas iguaçuanos estão animados, e esperam que o Presidente da F. F. D. seja á sua taboa de salvação.

OBSERVADOR

SALÃO GLORIA

Barbeiro e cabeleireiro (No interior do Café e Bilihares Gloria) Rua Marechal Floriano, 1996 Direção de Osvaldo Monteiro

Rainha da Primavera

Resultado da 2ª apuração de votos no Concurso da Rainha da Primavera de 1943, do Filhos de Iguaçu F. C., no dia 17-8-1943.

- Alaide Bittencourt . 300 Judite Lobo . 100 Ceni Vieira Fernandes 100 Nanci Soares . 50 Celia Diniz, Ziná Fagundes, Elaine Guimarães, Cecília Robles Quintana e Teresa Madrara, com 25 votos cada uma.

TOMAR UM BOM CAFÉ OU SABOREAR UM COPO DE LEITE, SO' NA

Leiteria Sto. Antonio R. Marechal Floriano, 2023

# Indicador Comercial

## Farmacias

Farmacia e Drogeria Central - Rua Marechal Floriano, 2194 Tel. 16 - Nova Iguaçu. Depositar dos Produtos Seabrina e Victory. Farmaceutico A. P. Guimarães Victory

Homeopatia - Cruzeiro do Sul - Faz Milagres. Rua Marechal Floriano, 2356 Tel. 262 - Nova Iguaçu.

## NÃO DESESPERE...

Ainda ha remedio! Na Drogeria Homeopatica Cruzeiro do Sul - Encontrará a Salvação.

## Casas Funerarias

Casa São Sebastião - Caixões e corôas - Osvaldo J. dos Santos Av. Nilo Peçanha, 39. Tel. 283 - Nova Iguaçu.

Casa Santo Antonio - Serviço Funerario - Guilhermina Ferreira da Silva. Rua Marechal Floriano, 2018. Tel. 86 - Nova Iguaçu.

## Diversos

Mandioca e aipim - Compra se qualquer quantidade, à rua S. Sebastião, 1695 (fundos) - Belfora Roxo - Estado do Rio.

Delfim Pereira Montenegro - Consultor. Av. Santos Dumont, 626 - Telefone, 69 - Nova Iguaçu.

Fotografia Iguaçu - Lauro de Oliveira. Chamados a domicilio. Telefone, 323 - Nova Iguaçu.

A Furista - Cabeleireiro, ondulações permanentes e perfumaria. Ayres Rozo. Rua Marechal Floriano, 2015. Tel. 173 - Nova Iguaçu.

Cia. Frigorifico Iguaçu S. A. - Carnes e Produtos Derivados, Fri. Industrial. Sede: Nova Iguaçu Est. do Rio. Tel.: Nilópolis, 2 - Escl.: Rio - Rua da Quitanda, 20-8- andar - Telefone, 42 1502.

Fernando Prado - Por atacado e a varejo. Aguardente e todos os generos do Pais - R. Bernardino Melo, 2321 - Tel. 306 - Nova Iguaçu.

## Moagem

Vende-se uma completa para fuba de milho, milho partido e farinha de raspa. Ver e tratar a Av. Nilo Peçanha, 439 - Nova Iguaçu.

## Oficina

Catelaria Marandola - Amolam-se tesouras, navalhas, maquinas, bisturis, etc. Consertam-se vitrolas e oxida qualquer peça. - Rua Marechal Floriano, 2019 - Nova Iguaçu.

## Trabalhos graficos?

Na redação deste jornal

# Correio da Lavoura

FUNDADO EM 22 DE MARÇO DE 1917

Red. e Oficinas: R. Bernardino Melo, 2075 - Tel. 180

Publica-se aos domingos

ANO XXVII

NOVA IGUAÇÚ (Estado do Rio), DOMINGO, 22 DE AGOSTO DE 1943

N. 1.378

## PEGUARIA, AGRICULTURA E AVICULTURA

(Serviço da U. J. B.)

### Os pastos

Pode economizar se muita agua para a cultura median te um aumento na semeadura de pastos em rotação, com o proposito de não ter que recorrer à lavra frequente. Lavrar é moer a terra, secá-la a um extremo pouco desejável. O pasto cresce com pouca agua, melhora a aradura e faz com que a capa superficial conserve maior umidade.

### Agua nos galinheiros

O fato de que não é preciso empregar dinheiro para o fornecimento de agua nos patios e galinheiros é em parte um motivo pelo qual se esquece, de vez em quando, este pormenor. A Estação Experimental de Illinois verificou que as aves bebem o dobro de agua, por cada libra de peso, da que bebem as vacas, as ovelhas e os suínos. A agua desempenha um papel tão importante na adequada digestão e assimilação dos alimentos que sempre deve haver abundancia dela ao alcance dos animais.

### O plantio da pimenta e pimentões

Semeia-se de agosto corrente a outubro vindouro, em viveiros, ao ar livre, transplantando quando tiverem três ou quatro folhas para canteiro adubado com estrume de curral e curtido em linhas de cinquenta centímetros de distancia e as plantas com o mesmo intervalo. Sacha, mentca e rega

frequentes, em geral os mesmos cuidados indicados para a beringela. Empregam-se para condimento; comem-se também crus e curtido em vinagre; as variedades de carne espessa empregam-se para conservas, além de constituir excelentes saladas, comidos crus.

### Necessidade do humus na cultura do milho

A maior necessidade do solo próprio para o milho é o humus. Atendendo à necessidade de difundir essa noção, o Serviço de Informação Agrícola divulga o presente nota:

Humus é matéria orgânica decomposta. Devido a essa exigencia de sempre ter a terra grande quantidade de humus, o lavrador procura sempre plantar o milho nas terras novas e da derrubadas. Mas aplica nestas terras processos tão atrasados de cultura que somente uma parte das qualidades que poderiam ser aproveitadas é utilizada pela planta, porque em geral as queimadas e a erosão levam o que de melhor há nessas terras.

Essa matéria orgânica decomposta, chamada humus, tem duas funções muito importante no solo. Uma de fornecer à planta elementos nutritivos e outra de modificar as condições mecanicas do solo. O milho não pode desenvolver bem o seu sistema radicular num terreno duro e compacto. As raízes são fibrosas e espalham-se muito pela terra até grande profundidade.

A adubação orgânica é de suma importancia na cultura do milho e deve ser aliada sempre a cultivos frequentes que favorecem o desenvolvimento das raízes.

## PRECEITO DO DIA

A mosca é um dos grandes veiculadores do bacilo da febre tifóide. É preciso combatê-la, destruindo-a e impedindo sua procriação que se processa, principalmente, no estrume.

O estrume fresco tem, em abundancia, umidade e matérias orgânicas que, em presença do ar, se transformam ativamente, despreendendo grande quantidade de calor. Esse, o estrume verde. Riqueza em matéria orgânica, umidade, ar e calor, reunidos, criam condição muito favorável ao desenvolvimento de ovos e larvas de moscas. Eis porque as moscas depositam seus ovos no estrume verde e porque nesse há, em profusão, ovos e larvas de moscas.

Em contacto do ar, o estrume se modifica pela queima da matéria orgânica e perda da umidade. O estrume assim transformado, é o estrume curtido, em que não pode haver procriação de moscas. Para obter estrume curtido, basta abrigar as moscas, por quinze dias, o estrume verde, usando telas apropriadas.

Em hortas e jardins, só deve ser empregado o estrume curtido que não nos apresente com moscas e que, também como adubo, é melhor do que o verde. - S. N. E. S.

As folhas e galhos superiores do alpo, que são os mais ricos em vitaminas e sais minerais, podem ser cozinhados juntamente com as cenouras, as cebolas, a couve-flor e outros vegetais, os quais adquirirão novo e interessante sabor. O suco desse cozimento produz bom caldo.

## A SÍFILIS

É UMA DOENÇA GRAVÍSSIMA MUITO PERIGOSA PARA A FAMÍLIA E PARA A RAÇA. COMO UM BOM AUXILIAR NO TRATAMENTO DESSE GRANDE FLAGELLO USE O

## ELIXIR DE NOGUEIRA

A SÍFILIS SE APRESENTA SOB INÚMERAS FORMAS, TAIS COMO:

- REUMATISMO
- ESCRÓFULAS
- ESPÍNGIAS
- FÍSTULAS
- ÚLCERAS
- ROSEOLAS
- PERIBAS
- DARTROS
- MANCHAS

"ELIXIR DE NOGUEIRA" CONHECIDO HÁ 85 ANOS VENDE-SE EM TODA PARTE.

**Aguardem!...**  
**MILAGRES DE SETEMBRO**



Não comprem caro!...

a Alfaiataria  
**GLOBO**  
VENDE  
Uniformes  
colegiais

5 a 6 anos	Cr\$ 68,00
7 a 8	75,00
9 a 10	80,00
11 a 12	85,00
13 a 14	90,00
15 a 16	95,00
17 a 18	98,00

## Importante!

O nosso brim aqui tem cor firme e não encolhe.

Temos sempre prontos em "stock" uniformes de 5 a 18 anos

A maior e melhor casa de Nova Iguaçu

Rua Marechal Floriano, 1968

Tel. 280 - Nesta cidade

**HOMIOPATHIA**  
prefira  
1858  1943  
**COELHO BARBOSA**  
ENCONTRADA EM TODAS AS PHARMACIAS E DROGARIAS DO BRASIL  
SEUS LABORATORIOS E FARMACIA: R. CARIOCA, 32-RIO

# Correio

DIRETOR-GERENTE: AVELINO DE ABRÉO  
ANO XXVII  
O Início da criança

Não teve uma carreira...  
com escolhas e...  
se. Gustavo Ambrósio...  
deletar a Cruzada Nacional...  
de Educação. Ainda se tem...  
de alguns e decepções...  
que creio de apoiar...  
do seu...  
procurar a realização...  
dos seus sonhos...  
para o grande e ge...  
noso movimento de soli...  
cidade humana que se...  
propunha realizar. Para...  
ciliar a compreensão do...  
movimento de sua Cruzada...  
suposição de que assim...  
que com mais facilidade...  
de a boa vontade dos secre...  
tários e redatores, já trazi...  
redigido à máquina as suas...  
notas.

Alguns jornais publica...  
vam, intactas. Outros...  
atravessaram a ceta do re...  
fugo. Não se incomodava e...  
nem se dava por achado...  
Das depois voltava com...  
vota nota. Os seus princí...  
pio sustentados foram os...  
candidatos pioneiros da Es...  
do Rio no Brasil, altera...  
a construção de que a r...  
realização...

## PROVAÇÕES

No ano da pala...  
ta pátria, por ocu...  
das a passagem do...  
centenas de crian...  
centos de crian...  
da guerra, o acentua...  
decentos de crian...  
da "sanha...  
inimigos...  
dos dos...  
mos co...  
de confan...  
do que at...  
natureza...  
ternativas...  
mens dign...  
do povo...  
vado Arat...  
de a dig...  
erradas...  
para...  
dos pov...  
SAL...  
FRAN...