

CORREIO DA LAVOURA

DIRETOR-GERENTE:
AVELINO DE AZEREDO

Fundador: Silvino de Azeredo

DIRETOR-SECRETÁRIO:
LUIZ DE AZEREDO

Registrado no Departamento de Imprensa e Propaganda (DIP)

Nova Iguaçu (Estado do Rio), Domingo, 1 de Novembro de 1942

N. 1.337

ANO XXVI

Não é patriota quem não coopera com a imprensa

Paulo de Campos Moura
(Presidente do Centro de Expansão Cultural)

Na China ocupada os patriotas oprimidos fazem jornal em bambú. Em Singapura, atualmente conquistada pelos japoneses, a imprensa clandestina aparece em lenços e, às vezes, escrita nas costas dos agentes de ligação. Na Alemanha, os inimigos de Hitler editam jornais do tamanho de uma caixa de fósforos. Na Servia, o povo se comunica por meio de boletins que são escondidos na carne. Na Austria, as informações eram noticiadas na própria imprensa nazista, onde algumas palavras simbolizavam frases que eram divulgadas pelas ruas para conhecimento do povo. Na Italia, durante muito tempo, os jornais apareciam enrolados em carretéis. Na França, os pequenos periódicos eram espalhados pelo país através dos trens em cujas rodas os patriotas amarravam-nos. Na Holanda, na Dinamarca e na Belgica, os jornalistas informam o povo por meio de cigarros escritos. Na Noruega foram presas e condenadas à morte 55 moças que levavam, dentro de seios postiços, os jornais informativos. Em todos os países que vivem sob a mais torpe opressão, a imprensa não se curva e não se dissolve. O jornalista é, por natureza, um abnegado, um sacrificado, um herói, um defensor destemido da Patria. Quando a Inglaterra atravessou dias agitados pela grande ameaça que pairava sobre seu povo, a imprensa e a totalidade

A LAPIS...

DECRETO dignificante

Silvino Silveira

Não ha como falar em preparar gerações sadias — expressão que encerra a maior significação possível, quando se tem em vista operarios, em sua total compreensão, ou soldados, guardas vigilantes da integridade da Nação — se não se procura enfrentar todos os aspectos que encerra em si a questão de assistencia social, uma das vigas mestras para a base daquela grande desiderato.

A infancia, a maternidade, a juventude, — diz um dos órgãos da imprensa carioca, — são aspectos primordiais desse problema. Mas os doentes, notadamente aqueles que se apresentam em suas formas mais dignas de comiserção, devem merecer igualmente a mesma atenção cuidadosa e eficiente. Nem sempre, porém, quer uns, quer outros, lograram alcançar essa atenção necessaria. Longos trabalhos, sob todas as modalidades, resultaram, senão perdidos, ao menos olhados sem um maior interesse, desde logo.

E' de inteira justiça destacar-se, como parte integrante do programa do Estado Novo, a acentuada preocupação do sr. Presidente da República, coadjuvado pela sra. Getulio Vargas, — em melhorar o nosso aparelhamento de assistencia social.

Essa humanitaria e patriótica preocupação do ilustre estadista, de resultados plenamente satisfatorios, em todos os recantos do País, tem tido a mais franca colaboração da iniciativa particular, — sempre útil e necessaria nos empreendimentos dessa natureza.

Os nossos asilos, educandarios, ambulatórios, hospitais, todos, enfim, de uma manciãrdireta ou indireta, apesar da guerra entre os homens, da luta entre as nações, vem recebendo o apoio moral e material dos poderes públicos, na mais eloquente demonstração de solidariedade humana.

Reverendo um pouco do nosso passado, e mesmo a titulo de curiosidade, vamos transcrever, "verbum ad verbum", um interessante decreto de 19 de Novembro de 1889, do Governo Provisorio:

"Considerando que o Senhor Dom Pedro II pensionava de seu bolso a necessitados e enfermos, viúvas e órfãos, para muitos dos quais esse subsidio se tornava o unico meio de subsistencia; Considerando que seria crueldade envolver na queda da monarchia o infortunio de tantos desalitados; Considerando a inconveniencia de amargar com esses sofrimentos imerecidos a fundação da República; Resolve o Governo Provisorio da República dos Estados Unidos do Brasil:

Art. 1º — Os necessitados, enfermos, viúvas e órfãos pensionados pelo imperador deposedo continuarão a perceber o mesmo subsidio enquanto durar a respeito de cada um, a indigencia, a molestia, a viuvez ou a menoridade em que hoje se acharem.

Art. 2º — Para cumprimento desta disposição se organizará, segundo a escrituração da modormia imperial, uma lista discriminada quanto á situação de cada individuo.

Art. 3º — Revogam-se as disposições em contrario.

Sala das Sessões do Governo Provisorio, em 19 de Novembro de 1889 (au) Manuel Deodoro da Fonseca, Aristides da Silveira Lobo, Ruy Barbosa, Manoel Ferraz de Campos Salles, Quintino Bocayuva, Benjamin Constant Botelho de Magalhães, Eduardo Wandencolk".

E' um decreto dignificante dos primordios do Governo do Povo para o Povo, na Terra de Santa Cruz!

dos jornalistas britanicos declararam se soldados da democracia e abandonaram seus interesses para contribuir para a causa pública. A atitude

do jornalismo britanico ficará eterna na história dessa guerra.

Entre nós, temos de lembrar a atuação (Conclue na 6ª página)

A CONTRIBUIÇÃO DO BRASIL PARA A VITÓRIA FINAL

Nova York — outubro — (A. N.) — A viagem do Secretario da Marinha dos Estados Unidos, cel. Frank Knox, ao Brasil está, ainda hoje, repercutindo intensamente nos altos circulos norte-americanos. Em todos os cinemas de Nova York estão sendo mostrados, durante esta semana, os aspectos colhidos, no Rio de Janeiro, para os jornais cinematograficos — cenas do desembarque do cel. Frank Knox no aeroporto Santos Dumont, onde foi saudado pelos ministros Osvaldo Aranha e Aristides Guilhem, e outras altas personalidades do governo brasileiro, e cenas da entrevista concedida pelo Presidente Getulio Vargas, no palacio presidencial, durante a qual foram discutidos importantes assuntos, referentes à defesa continental. Todos os jornais de Nova York, de todo o territorio dos Estados Unidos, divulgaram as declarações

feitas pelo cel. Frank Knox, em Washington, sobre a viagem que acaba de realizar e sobre o que lhe foi dado observar em o nosso país. Salientou o cel. Frank Knox, em suas declarações, que o Brasil está pondo todos os seus recursos ao serviço da defesa do Continente e rende homenagens aos esforços do governo brasileiro, no intuito de assegurar a integridade de suas aguas territoriais. Os brasileiros — disse o cel. Frank Knox — estão empregando, contra a atividade dos submarinos, todos os seus navios disponíveis e tem varias unidades novas, quase prontas para tomarem parte nessa campanha. Disse ainda que esses navios, em via de serem concluidos, serão consideravelmente adicionados às patrulhas contra os submarinos que vigiam as aguas do Atlantico Sul, e classificou de perfeita cooperação, de cooperação 100%, a existente entre as forças militares do Brasil e dos Estados Unidos. Disse o cel. Frank Knox que, por isso mesmo, os Estados Unidos terão empenho em prover o Brasil dos materiais necessarios para que a atividade dos estaleiros não cesse, e para que possamos construir, cada vez mais, maiores quantidades de navios. O cel. Knox, que volta agradavelmente impressionado, não só com a preparação belica mas também com o cordial acolhimento que teve no Brasil, salientou que se torna necessario, cada vez mais, uma estreita cooperação entre o Brasil e os Estados Unidos, bem como discussões e estudos referentes ao aproveitamento e distribuição dos inumeros (Conclue na 3ª página)

CORTES E RECORTES

O primeiro relógio foi construído no século XVI, por Pedro Hebe, de Nuremberg, e tinha apenas um ponteiro, que marcava os minutos.

Segundo os que a saborearam — e vá por conta deles — a carne de serpente nada fica a dever á de galinha...

Segundo observações, quando dormimos o corpo muda de posição, durante a noite, umas 20 ou 25 vezes.

Na Islandia, existe uma lei que proíbe assobiar!

ARTHRITISMO · GOTA · RHEUMATISMO
LYCETOL
GRANULADO DE GIFFONI · O MELHOR DISSOLVENTE DO ACIDO URICO
FRANCISCO GIFFONI & CIA. · RUA T. DE MARCO, 17 - RIO

As finalidades da Legião Brasileira de Assistência

O plano das atividades da Legião Brasileira de Assistência está condensado no artigo 2º e seus parágrafos do Estatuto da Legião, artigo esse que publicamos abaixo:

Art. 2º — A L. B. A. tem por finalidade congregar os brasileiros de boa vontade e promover, por todas as formas, serviços de assistência social prestados diretamente ou em colaboração com o poder público e as instituições privadas, tendo em vista principalmente o seguinte:

- a) — Proteger a maternidade e a infância;
- b) — amparar os velhos e desvalidos;
- c) — prestar assistência médica, em todas as suas modalidades, às pessoas necessitadas;
- d) — favorecer o reajustamento das pessoas, moral ou economicamente desajustadas;
- e) — contribuir para a melhoria da saúde do povo brasileiro, atendendo particularmente ao problema alimentar e da habitação;
- f) — incentivar a educação popular, inclusive cooperando na criação e no desenvolvimento de escolas, bibliotecas e outras instituições educativas;
- g) — desenvolver esforços em favor do levantamento do nível da vida dos trabalhadores e promover o aproveitamento racional dos lazeres do povo, principalmente estimulando a organização de centros de recreação e cultura;
- h) — auxiliar, sempre que possível, as instituições especializadas, cujos objetivos tenham finalidade com os da L. B. A.;
- i) — realizar inqueritos, pesquisas e estudos sobre matérias de serviço social, particularmente as relacionadas com as atividades da L. B. A.;
- j) — organizar cursos e promover todas as formas de propaganda e divulgação em favor do progresso do serviço social no Brasil.

§ 1º — Para a realização de seu programa, a L. B. A. deverá criar serviços próprios e entrar em entendimento com as autoridades federais, estaduais e municipais e com as diretorias das organizações para-estatais, e das instituições privadas, visando a conjugação de esforços, inclusive quanto à utilização em co-

mum de instalações e serviços.

§ 2º — Na atual emergência do estado de guerra em que se encontra o país, a L. B. A. desenvolverá a sua ação precipuamente no sentido de:

- a) — Prestar integral apoio e decidido concurso ao governo, inclusive apelando para a consciência cívica do povo brasileiro, visando arregimentar e aproveitar as atividades das pessoas não mobilizadas, habilitando-as e encaminhando-as, quando fôr solicitado, às autoridades civis e militares, ou aplicando-as nos serviços a serem organizados pela L. B. A.;
- b) — prover, sob a forma de serviço social básico, às necessidades das famílias cujos chefes hajam sido mobilizados;
- c) — organizar serviços e promover todas as formas de atividades concernentes ao programa relativo à atual emergência.

Tem nova sede a Legião

Já se acha definitivamente instalada na rua Marechal Floriano Peixoto, 1618, a Legião Brasileira de Assistência. Anteriormente, à tarde, a sra. America Xavier da Silveira presidiu ali importante reunião, inaugurando a nova e ampla sede da Legião.

Organizado o secretariado

A sra. America Xavier da Silveira, presidente da L. B. A. nesta cidade, formou o seguinte secretariado, do qual fazem parte as seguintes senhoras: Herminia Berçot de Matos, Estela Muniz Freire Pinto, Corina Barcelos, Zaira Ladeira Guimarães, Venina Corrêa Torres e Francisca Barbosa.

Comissão Visitadora

Fazem parte da Comissão Visitadora as seguintes legionárias: Henriqueta Costa, Alcila Teixeira Gonçalves, Carmen Pinto Barros, Rosalia B. Campelo França, Judite Rosa Pimenta, Crisanteme Magalhães, Maria dos Anjos da Silva Müller, Maria Araújo da Cunha, Maria Candida Teixeira Barreto, Maria de Souza Araújo e Maria Barbosa de Moura.

DOMINGUEIRA

Hoje, na sede do clube Filhos de Iguassú, será realizada mais uma domingueira dançante.

AVISO

A Comissão Central da Campanha Pró-Navio Auxiliar torna publico, por nosso intermédio, que encerrará suas atividades no dia 15 do mês corrente, devendo ser recolhidas as listas de subscrições, impreterivelmente, até o dia 8.

VIDA SOCIAL

Finados

Após longas caminhadas palmilhando estradas por onde passei outrora, vislumbro agora a sombra do passado. As mesmas caras... nada está (mudado).

Apenas, qual escombros enegrecidas, as muralhas floridas do velho templo, estão esburacadas...

Na secular torre o sino tange com a mesma tristeza, para o (que morre).

Sêres contristados... murmúrios de vozes... cemitérios festonados de azul, verde, lilaz... é dia de finados e... nada mais!

YBIUY T. DE MAGALHÃES

DATAS INTIMAS

Fizeram anos neste mês:

- 26, d. Odete da Silva Bragança, esposa do sr. Romario Lipe de Bragança;
- 27, dr. Vicente Giffoni, residente no Rio;
- 27, sr. Eurico Pinheiro Bernardes, residente em Pati do Alferes;
- 27, sr. Alvaro Vaz Martins;
- 28, sta. Graziela Gentil Baroni;
- 28, d. Alaíde Pereira Barbosa, esposa do sr. Aristobulo Cardoso Barbosa;
- 30, prof.ª d. Izaura de Araújo Nunes;
- 31, sr. Aristobulo Cardoso Barbosa;
- 31, sta. Lucila Frazão, residente no Rio.

Fazem anos hoje:

- jovem Marília, inteligente aluna do Curso Iguassú, filha do sr. Silvino de Azeredo Filho e de d. Nanci Lemos de Azeredo;
- d. Maria Marta Lavinas, esposa do sr. Alique Gomes Lavinas;
- cap. Sebastião Tinoco, residente em Austin;
- sta. Maria Fernandes Pereira.

NASCIMENTOS

A 29 do mês p. findo, nasceram as meninas gêmeas Estefania e Edite, filhinhas do sr. Antenor Carneiro e de d. Edite Oliveira Carneiro.

NOIVADOS

A 18 de outubro ultimo, contratou casamento com a graciosa sta. Ilea Louzada Figueira, filha da exma. sra. d. Perpêdina Louzada Figueira, residentes em Pati do Alferes, o sr. José Raimundo Telles de Almeida, filho do sr. Moisés Marques de Almeida.



Seja forte, na luta pela vida

A experiência mostra que para o seu mal ha um remédio seguro, de efeito rápido e restaurador das energias perdidas. Esse remédio é o maior reconstituinte de todos os tempos.

LICOR DE VENANCIO

(Sangue fraco — palustre — cólicas hepáticas — boca cretada)

Terminou a Semana da Economia

SORTEADOS 3 PREMIOS NO VALOR TOTAL DE Cr. \$ 350,00

Ontem, às 12 horas, na agencia local da Caixa Economica Federal do Estado do Rio, com a presença do seu gerente, sr. Julio Gurgel, e funcionarios da Caixa, além do gerente da Agencia do Banco do Brasil, sr. Artur Veras, funcionarios desse importante estabelecimento bancario, depositantes e outras pessoas convidadas, procedeu-se ao sorteio dos premios da Semana da Economia.

O primeiro premio, de Cr. \$200,00, coube á caderneta n. 1274, do menino René Batista da Costa, residente na Estrada da Posse. O segundo, de Cr. \$100,00, ao cheque n. 017, do sr. Angelino Joaquim Pacheco, e o terceiro, de Cr. \$50,00, á caderneta n. 1572, aberta na Semana da Economia, da menina Iza Fernandes Granado, ambos residentes nesta cidade.

Banco do Brasil, S. A.

Carteira de Crédito Agricola e Industrial Empréstimos em Letras Hipotecarias

Proposta apresentada á Agencia de Nova Iguassú por JOSÉ ALVES PEREIRA

O Banco do Brasil, S. A. — Agencia de Nova Iguassú, convida o sr. José Alves Pereira, signatario da proposta de Empréstimo em Letras Hipotecarias apresentada á Carteira de Crédito Agricola e Industrial e registrada sob n. 45, a fornecer os esclarecimentos que lhe foram solicitados por mais de uma vez, bem como os documentos necessarios ao prosseguimento do estudo da referida proposta, ou dizer por que não o faz, dentro do prazo de 15 (quinze) dias, contados a partir desta data. Em caso contrario, será o processo respectivo encerrado e encaminhado á Camara do Reajustamento Economico.

ARTHUR VERAS Gerente

Lar de Jesus

O "Lar de Jesus", a grande obra que se constrói nesta cidade, no bairro do Caonze, para amparar as crianças e velhinhos abandonados—obra que será, podemos afirmar, motivo de orgulho para o Município e para a qual nossa cidade tem concorrido tão pouco! — o "Lar de Jesus" vai ter, a 8 do corrente, sua "Festa das ultimas telhas", com um atraente programa, porque organizado por moços. A trintena de moços da "Mocidade Espirita de Iguassú" tomou a direção da festa, que começará das 8 horas. E constará de tres partes:

a) MANHÃ FESTIVA, que terminará ás 12 horas, com o "convescote da fraternidade", a refeições feitas á sombra das arvores;

b) TARDE DA ALEGRIA, com musica, teatro, surpresas, caipirada, etc.;

c) A'S 17 HORAS: reunião da "Confraternização Lar de Jesus", com seu programa litero-artístico-doutrinário de sempre.

Eis uma oportunidade boa para, os que não conhecem a obra, irem conhecê-la; para, os que não a vêem ha muito tempo, irem ver sua conclusão, de v.z que já se está na pintura.

Centro Espirita "Fé, Esperança e Caridade"

A conferencia de hoje, domingo, ás 17 horas, neste centro espirita, será proferida pelo sr. Agostinho Pereira de Souza, conhecido e famoso negociante do Rio, proprietario de "O Camisero", presidente do Hospital Espirita "Pedro de Alcantara", recém-construido no Rio e elemento da "Hora Espirita Radiofonica".

Vale a pena ouvir o illustre conferencista, que já ocupou, com agrado geral, a tribuna do "Fé, Esperança e Caridade" por duas vezes.

As vit...

Vitamina A — A vitamina A é encontrada nos alimentos de origem animal, como o leite, o gema de ovo, o fígado de bacalhau, a manteiga, a margarina, a carne de vaca, a carne de porco, a carne de frango, a carne de peixe, a carne de aves, a carne de mamíferos, a carne de répteis, a carne de anfíbios, a carne de invertebrados, a carne de plantas, a carne de algas, a carne de fungos, a carne de bactérias, a carne de vírus, a carne de protozoários, a carne de animais marinhos, a carne de animais terrestres, a carne de animais aquáticos, a carne de animais aéreos, a carne de animais terrestres, a carne de animais aquáticos, a carne de animais aéreos.

Vitamina B — A vitamina B é encontrada nos alimentos de origem animal, como o leite, o gema de ovo, o fígado de bacalhau, a manteiga, a margarina, a carne de vaca, a carne de porco, a carne de frango, a carne de peixe, a carne de aves, a carne de mamíferos, a carne de répteis, a carne de anfíbios, a carne de invertebrados, a carne de plantas, a carne de algas, a carne de fungos, a carne de bactérias, a carne de vírus, a carne de protozoários, a carne de animais marinhos, a carne de animais terrestres, a carne de animais aquáticos, a carne de animais aéreos.

Caixa Econ...
AGENCIAS
Depositos
Depositos a prazo
Depositos em Cheque
Cadernetas Caucionadas
Cadernetas Comuns
Cadernetas — Para Hipotecas, Consórcio
Avenida Nil...

As vitaminas

DR. MÁRIO PEREIRA DA SILVA

II

Vitamina A — A vitamina A tem a fórmula bruta C₂₀H₃₀O e peso molecular 286. É obtida, partindo dos óleos de fígado de bacalhau, sob a forma de um produto oleoso.

A presença da vitamina A pode ser verificada pela técnica seguinte: num tubo de ensaio colocam-se 2cc. do reativo de Carr e Price, que consiste numa solução cloroformica a 30% de tri-cloroeto de antimonio. A seguir juntam-se algumas gotas do produto a examinar. Se a reação for positiva, isto é, se houver vitamina A, obtém-se uma coloração azul, que passa lentamente ao rosa persistente.

A ação fisiológica da vitamina A se exerce em diversos sentidos: regula o crescimento, a resistência orgânica e certas funções glandulares, tais como a tireoide e as sexuais. Exerce sua ação sobre a musculatura lisa e regula a vitalidade da conjuntiva ocular. Quando em excesso tem uma ação antagônica à da vitamina D.

A vitamina A é encontrada nos óleos de fígado de bacalhau, de fígado de halibut e de cação; nas gorduras de vitela e de carneiro; nos ovos; no leite, no colostro, queijo e manteiga; nos frutos—banana, laranja, limão, castanha do Pará e do cajú; nos vegetais—tomate, cenoura, espinafre, beterraba, couve, repolho, alface, batata, feijão, ervilha, lentilha e milho amarelo; nas carnes—rins, fígado; e nos peixes salgados.

Encontrada, como vimos, nas gorduras animais, não aparece nas vegetais, como azeite doce, óleo de coco, óleo de semente de algodoeiro, nas quais a experimentação não tem revelado a presença da vitamina A.

A quantidade de vitamina A contida nos alimentos já está estudada e é indicada em unidades. A alimentação diária de um homem adulto deve conter pelo menos 6.000 unidades internacionais de vitamina A. Assim: 10 g. de espinafre dão 500 unidades internacionais de vitamina A; 10 g. de fígado dão 500 unidades internacionais de vitamina A; 12 g. de cenoura

dão 500 u. i. de vitamina A; 14 g. de manteiga, 500 u. i. de vitamina A; 90 g. de tomate, 500 u. i. de vitamina A; 130 g. de vagem, 500 u. i. de vitamina A; 170 g. de banana, 500 u. i. de vitamina A; 225 g. de leite, 500 u. i. de vitamina A, etc.

O uso de alimentos desprovidos de vitamina A produz a hemeralopia, a xerofalmia e a queratomalacia.

A hemeralopia é a cegueira noturna, caracterizada pela diminuição da capacidade visual pelo obscurecimento.

Referindo-se às desgraças dos sertanejos nas quadras da seca, Euclides da Cunha, escritor fluminense, disserta em seu extraordinário livro "Os sertões" — uma das biblias da moderna literatura brasileira: "Uma moléstia extravagante completa-lhe a desdita — a hemeralopia. Esta falsa cegueira é paradoxalmente feita pelas reações da luz; nasce nos dias claros e quentes dos firmamentos fulgurantes, do vivo ondular dos ares, em fogo sobre a terra nua.

É uma plethora de olhar. Mal o sol se esconde no potente, a vítima uada mais vê. Está cega. A noite afoga-a, de subito, antes de envolver a terra. E na manhã seguinte a vista extinta lhe revive".

A xerofalmia é caracterizada por pequenas placas esbranquiçadas que se formam sobre a conjuntiva ocular. Há, ainda, diminuição da secreção lacrimal e fotofobia.

A queratomalacia é uma desorganização do globo ocular. Na queratomalacia, a lágrima, que protege o globo ocular, não mais umedece a conjuntiva.

"É muito melhor julgar a vitamina A como uma substância nutritiva de amplas funções para todas as idades e em todas as condições, do que uma ante alguma coisa" — essa é a opinião de Sherman.

ASSINAR o jornal da terra em que se vive, é trabalhar pelo progresso dessa mesma terra.

A contribuição do Brasil para a vitória final

(Conclusão da 1ª página)

recursos de que dispõe o Brasil, como ainda de suas forças navais e aéreas, aptas a desempenhar importante missão no combate à atividade dos submarinos. A cooperação do Brasil—declarou o cel. Frank Knox, em sua entrevista á imprensa norte-americana—não é apenas uma cooperação 100% como esforço de boa vontade, de solidariedade continental; é também 100% em sua imensa variedade, pois são diversos e inumeros os campos em que o Brasil pode ajudar efetiva e eficazmente as nações aliadas. Citou o cel. Frank Knox, como exemplo da perfeita cooperação entre o Brasil e os Estados Unidos, a cooperação entre a marinha americana e de um general do exército americano e a dos ministros da Guerra, da Marinha e da Aeronautica do Brasil, na realização de medidas militares de interesses recíprocos para os dois países. O general americano, do Serviço dos Transportes Aéreos e o representante da aviação norte-americana têm recebido as mais expressivas provas de apreço de seus colegas de farda do Brasil, onde encontraram um ambiente acolhedor e simpático. Disse o Secretário da Marinha dos Estados Unidos que o sentimento dos brasileiros para com o povo americano é profundamente cordial, e que o sentimento popular, quanto á causa dos aliados, é profundo, energético e veemente. Porisso mesmo, todas as medidas do governo brasileiro, no sentido

de reforçar a preparação do país e tornar o Brasil capaz de melhor resistir aos embates da guerra, tem sido unanimemente aplaudidas pela população brasileira. Estas palavras, do Secretário da Marinha dos Estados Unidos, foram publicadas, com grande destaque, pela imprensa norte-americana, e constituem um dos fatos mais sugestivos nos jornais de hoje, contribuindo, sem duvida alguma, para reforçar a confiança com que o povo americano contempla o seu novo aliado, nesta guerra — os Estados Unidos do Brasil!

Como se deve organizar um clube agrícola escolar

O Clube agrícola escolar é um clube em que não há despesas, nem pagamentos.

Para ser socio dele basta que cada aluno se entregue, em sua propria casa e na escola, ao cultivo de hortaliças, flores, criação de aves, de bicho da seda, abelhas, coelhos, etc.

Assim cada um, sem despesa alguma, poderá, brincando, produzir alimentos e fugir á atração perigosa das ruas.

É conveniente dividir as tarefas e distribuir os socios em turmas.

Haverá necessidade de um presidente a fim de organizar os serviços, etc.

Um tesoureiro para tomar conta de donativos, "objetos recebidos e mesmo lucros futuros..."

Será preciso um grupo de "Zeladores" a fim de se encarregarem da horta e dos animais, quando a escola estiver fechada.

Como o Clube terá de estabelecer intercambio entre os demais Clubes agrícolas nacionais e também estrangeiros, a fim de consultar, fazer pedido, pedir informações, etc., terá de possuir um secretario que, além disso, assinalará em livro todas as reuniões e fatos mais importantes do proprio clube.

As turmas podem ficar assim distribuídas: Capinadores, preparadores de canteiros, viveiristas, que podem ficar sub-divididos em peneiradores de terra, repicadores e transplantadores. Teremos os enxadeiros, carpinteiros, cercadores, regadores e os procuradores que colecionam objetos usados, arames, latas velhas, taboas, pregos, etc., cousas abandonadas que sempre têm alguma utilidade no campo.

Haverá necessidade de fiscais de limpeza, enxertadores, caçadores de insetos nocivos, tratadores, criadores, caminheiros, etc.

Além dos encargos coletivos da escola, cada socio poderá, na ocasião de sua inscrição, escolher a atividade rural que mais lhe agrade e pô-la á em ação em sua propria casa.

As atividades rurais são muitas. Temos: Horticul-

(Conclue na 4ª página)



DESDE QUE KOLYNOS foi descoberto, ha trinta annos passados, innumerous dentifricios têm tentado imitar suas superiores qualidades, mas nenhum foi bem sucedido.

Kolynos limpa os dentes melhor e sem causar damno — restaurando rapidamente o brilho e brancura naturaes.

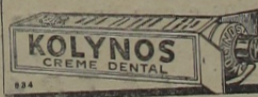

Farmácias de plantão

Farmacia Fluminense — Rua Bernardino Melo, 2085. Telefone, 20.

Farmácia Santo Antonio — Praça 14 de Dezembro, 52-A. Telefone, 12.

A FORTUNA vem durante o sono... para os que põem a publicidade trabalhando em seu beneficio.

Caixa Economica Federal do Estado do Rio

AGENCIAS DE NOVA IGUAÇU E CAXIAS

Depositos populares desde 5\$000 até 20:000\$000 á taxa de 5% a. a.

- Depositos a prazo fixo.
- Depositos em Cheques, a partir de 500\$000.
- Depositos Caucionados. — Depositos Especiais.
- Cadernetas Comuns — Condicional, Economia propria.
- Cadernetas — Para firma Comercial, Sociedade anonima e Sociedade civil.

Hipotecas, Consignações e Empréstimos sobre Apolices

Avenida Nilo Peçanha, 65 - Tel. 114

LIVROS E AUTORES

PARA VOCÊ, GAROTA BONITA — Crônica de Maria Cristina. — Edição da U. J. B. — São Paulo, 1942.

Acabamos de receber um livro delicado, simples e encantador — "Para você, Garota Bonita", oferecido, com toda a simpatia, por Maria Cristina, sua distinta e inteligente autora, que, há pouco tempo, através da União Jornalística Brasileira, de São Paulo, distinguia quase todos os pequenos jornais do interior brasileiro com sua valiosa e, por isso, sempre esperada colaboração.

Esse livro, fino e interessante, reúne numerosas crônicas de Maria Cristina, que as redigiu pensando em você, Garota Bonita. Muitas foram publicadas neste jornal. E trazem todas, para você, uma palavra de conforto, um conselho, uma orientação para sua vida hoje em plena primavera, para que ela se conserve, assim risonha e linda, por muitos e muitos anos.

E' para você, Garota Bonita, o livro da inteligência e do coração de Maria Cristina.

Publicações

Temos, em nossa mesa de trabalho, os dois últimos números de "Puericultura" — mensário de Higiene Pré-natal, Puericultura, Assistência Social e Educação — correspondentes aos meses de julho e agosto, setembro e outubro.

"Puericultura" é uma revista de grande utilidade para o Brasil, pois o seu programa, que se vem cumprindo há um ano, brilhantemente, sob a direção de Paulo Burtle, consiste em distribuir prodigamente, através de suas colunas, ensinamentos sadios, com os quais con-

corre para a formação de gerações fortes de corpo e de espírito.

Colaboram na revista "Puericultura" nomes de prestígio na Medicina e nas letras nacionais, inclusive o talentoso poeta e professor João Guimarães.

Curiosidade

Há países onde se pintam nos automóveis passagens da Bíblia para protegê-los contra acidentes.

Como se deve organizar um clube agrícola escolar

(Conclusão da 3ª página)

ra, floricultura, apicultura, avicultura, sericultura, silvicultura, etc.

Agora vós me perguntais:

— Como farei o registro do Clube?

— Escrevi para o Ministério de Agricultura, ao Serviço de Informações Agrícolas, dirigindo-se ao dr. Itagiba Barçante, o grande incentivador do movimento agrícola nacional.

Exponde-lhe o desejo de registrar o vosso Clube, contai-lhe o que fizestes para a instalação, pedi-lhe, enfim, informações, conselhos, e aparelhamento, se possível...

E ele esclarecerá, de um modo prático, como agir, e será o grande esteio no futuro de vosso Clube.

Para o bom andamento dos trabalhos o Clube agrícola precisará de livros.

1º — Livro de Registro dos Socios:

Nesse livro os alunos se inscrevem como socios.

Nome, endereço, data de

inscrição, as atividades rurais que desejam desenvolver futuramente.

2º — Livro de Atas:

Nesse livro serão escritos relatórios dos assuntos tratados nas reuniões — história da vida do Clube.

3º — Livro de Correspondência:

Serão transcritas nesse livro as cartas trocadas entre os socios do Clube e seus congêneres, consultando, oferecendo modestos presentes, sementes, mudas, dando notícias, agradecendo obsequios, etc.

4º — Livro de Atividades Rurais:

Nesse livro as atividades rurais são classificadas em seções e são inscritos os alunos, conforme a sua escola na ocasião da entrada para o Clube.

5º — Livro de Registro de Arvore:

E' a campanha pró-reflorestamento.

Nele são registrados todos os alunos que receberam e plantaram arvores.

Eles assinam seu nome — data em que receberam a muda — o local em que plantaram a arvore e sua residência.

6º — Livro de Notas:

E' o diário do Clube. Todo o fato digno de nota decorrido durante os dias de trabalho são registrados nesse livro.

O dia em que semeou, transplantou, em que se deu a eclosão de uma ninhada de pintos, em que nasceu uma ninhada de coelhos, etc., é registrado nesse livro.

Este é o modelo seguido pelo Grupo Escolar de Butantan.

Colaborai, professores, nesse grande desdobramento da obra educacional que é, certamente, obra nacional de grande alcance.

Cuidemos com carinho desta terra, pois, em se querendo, dar-se-á nela tudo. Sejamos dignos dela!

LAIS MOTA

(Secretária da L. B. A. de N. I.)

BANCO DO BRASIL

Praça 14 de Dezembro, 98 - NOVA IGUASSU - Estado do Rio
End. Tel.: "Satélite" - Telef.: 4 (Contadoria), 25 (Gerência) - Caixa do Correo, 3

TAXAS DE JUROS DE DEPÓSITOS:

EM CONTAS POPULARES

Com livro de cheques gratis e sem selos e caderneta — limite até 10:000\$000 4 %
Com cheques selado e limite até 50:000\$000 3 %

EM CONTAS COMERCIAIS

Com cheques selados e sem limite de quantia 2 %

EM CONTAS A PRAZO FIXO

De 6 meses 4 %
De 12 meses 5 %
Com pagamento (6 meses 3 1/2 %
mensal de juros: (12 meses 4 1/2 %

EM CONTAS DE AVISO PRÉVIO

e 30 dias 3 1/2 %
e 60 dias 4 %
e 90 dias 4 1/2 %

LETRAS HIPOTECÁRIAS

As letras hipotecárias emitidas pelo Banco do Brasil, dos valores de Rs. 100\$000, Rs. 200\$000, Rs. 500\$000, Rs. 1:000\$000 e Rs. 5:000\$000, têm por garantia:

— os imóveis hipotecados; o fundo social, e o fundo de reserva.

São emitidas ao prazo máximo de 20 anos e liquidáveis por via de sorteios anuais.

Seus juros, de 5 olo ao ano, pagáveis por meio de cupões, de 6 em 6 meses, em 31 de janeiro e 31 de julho de cada ano, estão isentos de quaisquer impostos, taxas, selos, contribuições ou outras tribu-

FAZ, NAS MELHORES CONDIÇÕES,

tações federais, estaduais ou municipais, de acordo com o decreto lei n. 221, de 27 de janeiro de 1938.

Preferem a quaisquer títulos de dívida quirografária ou privilegiada e podem empregar-se:

— em fianças à Fazenda Publica; em fianças criminais e outras; na conversão de bens de menores, órfãos e interditos; e no pagamento dos juros e das prestações dos empréstimos em letras hipotecárias concedidos pelo Banco.

São negociáveis em qualquer parte do território nacional e cotadas em Bolsa

TODAS AS OPERAÇÕES BANCÁRIAS

Cobranças — Transferências de Fundos.

Descontos de letras, saques e cheques sobre esta ou quaisquer outras praças.

Empréstimos em contas correntes com caução de duplicatas.

Empréstimos em letras hipotecárias.

Crédito Agrícola a longo prazo, sob a garantia exclusiva da fruta.

Crédito Industrial para a compra de matérias primas e reformas, aperfeiçoamento e aquisição de maquinário.

São atendidos, com a maior presteza, todos os pedidos de informações e esclarecimentos sobre quaisquer operações da Carteira de Crédito Agrícola e Industrial, que se acha em pleno funcionamento.

FILIAIS OU CORRESPONDENTES EM TODAS AS PRINCIPAIS PRAÇAS DO PAÍS E DO ESTRANGEIRO

O E. C. Iguassú organiza a 1ª. Olimpíada para comemorar o seu aniversário de fundação

Para comemorar o seu 30º aniversário de fundação a 17 do corrente, o E. C. Iguassú organizou a 1ª Olimpíada, que será constituída de provas de atletismo, futebol, basquete, volei e pingue-pongue. A 1ª Olimpíada, que está dividida em 3 Bandeiras: Preta, Branca e Preto e Branca, obedecerá ao seguinte programa:

Dia 4-Quarta-feira—Basquete.
20 hs.—Preta x Preto e Branca.—Juvenil.
21 hs.—Branca x Preto e Branca.—Adultos.

Dia 6-Sexta-feira—Volei.
20 hs.—Branca x Preta—Moças.
21 hs.—Preta e Branca x Branca.—Rapazes.

Dia 8—Domingo
14,30 hs.—Preliminar—Atletismo: Corridas.
15,30 hs.—Preta x Branca.—Futebol.

Dia 9—Segunda-feira—Pingue-Pongue
20 hs.—Preta x Branca—Mixo.
21 hs.—Branca x Preto e Branca.—Rapazes.

Dia 11—Quarta-feira—Basquete.
20 hs.—Preta x Branca—Juvenis.
21 hs.—Preta x Branca—Adultos.

Dia 13—Sexta-feira—Volei
20 hs.—Branca x Preto e Branca—Moças.
21 hs.—Preta x Branca—Rapazes.

Dia 16—Segunda-feira—Pingue-Pongue
20 hs.—Branca x Preto e Branca—Mixo.
21 hs.—Preta x Branca—Rapazes.

Dia 18—Quarta-feira—Basquete
20 hs.—Preta e Branca x Branca—Juvenis.
21 hs.—Preta x Preto e Branca—Adultos.

Dia 20—Sexta-feira—Volei
20 hs.—Preta x Preto e Branca—Moças.
21 hs.—Preta x Preto e Branca—Rapazes.

Dia 22—Domingo
14,30 hs.—Preliminar—Atletismo: Lançamentos.
15,30 hs.—Branca x Preto e Branca—Futebol.

Dia 23—Segunda-feira—Pingue-Pongue
20 hs.—Preta x Preto e Branca—Mixo.
21 hs.—Preta x Preto e Branca—Rapazes.

Dia 29—Domingo
9 hs.—Atletismo: saltos.
15,30 hs.—Preta x Preto e Branca—Futebol.

NÃO existe grande fortuna comercial sem campanha de publicidade.

Filhos de Iguassú F. C.

RESUMO DAS RESOLUÇÕES DO DIA 27 DO CORRENTE

- a) — Aprovar a ata da reunião anterior;
- b) — tomar conhecimento dos officios ns. 152 e 154/42, do E. C. Belford Roxo, e agradecer as felicitações pela conquista do título de Campeão da classe de Aspirantes;
- c) — incluir no quadro social como contribuinte o sr. Enesio Fernandes da Silva;
- d) — nomear o associado sr. Alberico de Sá Bittencourt para Diretor de Ciclismo;
- e) — atender ao pedido verbal do sr. Manuel Joaquim Ribeiro Filho, 2º tesoureiro, solicitando demissão do cargo;
- f) — fazer realizar uma domingo no dia 1º (hoje), com início às 20 horas.

ALVARO VIANA—SEC. GERAL

E. C. Iguassú

RESUMO DOS ATOS DO SR. PRESIDENTE:

- a) — Convidar o S. C. Voluntários para, no próximo domingo, dia 1º de novembro (hoje), realizar uma partida de futebol;
- b) — convidar o Juventus F. C. para, no próximo dia 8 de novembro, realizar partidas amistosas de Vôlei e Basquete;
- c) — transferir, a pedido, para o quadro de contribuintes, o amador Valdir Ferreira de Moraes;
- d) — aceitar para sócio contribuintes os srs. Manuel Domingos Salos, Horacio Teixeira da Silva e Rui Teixeira dos Santos; para atleta: Antonio Moura Sá; e João Azeredo e Uóxinton Paulo Fernandes, para aspirantes.

Nova Iguassú, 31 de outubro de 1942.

FLORIANO DA SILVA — DIRETOR DA SECRETARIA.

Editais

Cartorio da 1ª Circunscrição REGISTRO DE IMOVEIS

De intimação, com o prazo de trinta dias, na forma abaixo. Pelo presente edital, com o prazo de trinta dias, faço saber aos compromissários abaixo relacionados, atendendo ao que me foi requerido pela Administradora Imobiliária Rio S/A, mandatária de D. Antonio de Castelo Branco, de sua mulher Dona Rachel Rodrigues de Castelo Branco e do Dr. Themistocles Marcondes Ferreira, que ficam intimados para, neste cartorio, efetuar o pagamento das prestações atrasadas, sob pena de cancelamento das averbações originadas pelos respectivos contratos de compromisso: — Raul Augusto de Jesus Pereira, lote n. 9, da quadra 2, devedor de 862\$500, correspondente a 23 prestações atrasadas; 2) — Euzebio Rodrigues da Silva, lote n. 6, da quadra 12, devedor de 250\$000, correspondente a 10 prestações atrasadas; 3) — Armando Pereira de Souza, lotes ns. 12 e 13, da quadra 15 e lote n. 1, da quadra 18, devedor de 1:976\$000, correspondente a 26 prestações atrasadas; 4) — Alcides Venancio de Araujo, lotes ns. 16 e 17, da quadra 13, devedor de 800\$000, correspondente a 16 prestações atrasadas; 5) — Jorge Elias Calfat, lotes ns. 30, 31, 32, 33, 34, 35 e 36, da quadra 16, devedor de 3:392\$000, correspondente a 16 prestações atrasadas; 6) — Waldemiro Pereira de Souza, lotes ns. 12 e 13, da quadra 5, devedor de 1:328\$000, correspondente a 16 prestações atrasadas; 7) — Alvaro Limeira de Albuquerque, lote n. 10, da quadra 21, devedor de 400\$000, correspondente a 16 prestações atrasadas; 8) — Hilda Silva Ramos, lotes ns. 28 e 29,

HORA DE NOVA IGUASSÚ

Diariamente, das 9 às 10 horas, na RADIO SOCIEDADE FLUMINENSE

quadra 11, devedor de 900\$000, correspondente a 18 prestações atrasadas; 9) — Francisca Barbosa, lote n. 27, da quadra 6, devedora de 400\$000, correspondente a 16 prestações atrasadas; 10) — Carlos Fernandes Martins Corrêa, lote n. 9, da quadra 21, devedor de 400\$000, correspondente a 16 prestações atrasadas; 11) — José Roguelio Cerqueira, lote n. 15, da quadra 15, devedor de 400\$000, correspondente a 16 prestações atrasadas; 12) — Ezequiel Martins da Silva, lote n. 1, da quadra 20, devedor de 400\$000, correspondente a 16 prestações atrasadas; 13) — Manoel Joaquim da Silva, lotes ns. 7 e 9, da quadra 18, devedor de 806\$000, correspondente a 13 prestações atrasadas; e 14) — Enedina Pereira dos Santos, lote n. 7, da quadra 21, devedora de 150\$000, correspondente a 5 prestações atrasadas. Todos os terrenos acima declarados são situados na Vila São Luiz, em Caiobá, 1º distrito deste Município, prometidos vender às pessoas supra declaradas, que têm residencias ignoradas, segundo o requerido. Ficam pois, ditos promitentes compradores, intimados para, dentro do prazo aqui estabelecido, efetuarem os pagamentos reclamados, sob pena de, não fazendo e após constituídos em móra, serem canceladas as respectivas averbações oriundas dos contratos respectivos. Dado e passado nesta Cidade de Nova Iguassú, aos dezesseis de Setembro de mil novecentos e quarenta e dois. Eu, *Asdrubal Braga*, Substituto, o datilografei, subscrevo e assino, no impedimento ocasional do Serventuario.

Asdrubal Braga.

2-2

De praça publica com o prazo de dez (10) dias

O doutor Luiz Miguel Pinaud, Juiz de Direito da Vara Cível da Comarca de Nova Iguassú, etc.

Faz saber aos que o presente edital com o prazo de dez dias virem ou dele conhecimento tiverem, que no dia 12 do mês de novembro do ano em curso, o porteiro dos Auditórios deste Juizo trará a

publico pregão de venda e arrematação, a quem mais der e maior lance oferecer, além da avaliação de 15:000\$000 (quinze contos de réis), às 14 horas, no edificio do Fóro desta cidade, à praça João Pessoa, sin, onde têm lugar as audiencias deste Juizo, os bens penhorados e pertencentes a A. Ribeiro & Corrêa Limitada, nos autos da carta precatória expedida pelo Juizo de Direito da Comarca de Pirai, por onde corre a ação executiva que o sr. Otavio Teixeira Campos move áquela firma, os quais são os seguintes: "Uma mesa de fitas com polias; numa topia com motor marca A. S. E. A., tipo MK 9, com 2 HP; num esmeril com polias movidas a eletricidade e uma cerra circular com conjunto de fusas e respectivo motor de 3 1/2 HP". E para que chegue ao conhecimento de todos e a quem possa interessar, mandou o dr. Juiz lavrar o presente edital e outros de igual teor que serão afixados no lugar de estilo e publicados no Diario de Justiça deste Estado. Dado e passado nesta cidade de Nova Iguassú, Estado do Rio de Janeiro, aos trinta dias do mês de outubro de mil novecentos e quarenta e dois. Eu, Abelardo Pinto, Escrivão, o subscrevo. *Luiz Miguel Pinaud*, Juiz de Direito da Vara Cível.

1-2

CINE VERDE



Hoje — Continuação do filme em série: "A volta da aranha negra", e Mickey Rooney, no drama: "Sangue de artista".

Amanhã e terça-feira — O filme: "Disfarce de um impostor", e Cesar Romero, no drama: "Venus de cabaré".

Quarta-feira — Pat O'Brien e Constance Bennett, no drama: "Rumo ao Oeste".

De quinta a domingo — Greta Garbo, no drama: "Ninotchka".

- TELEFONE - 48 -

FRACOS E ANÊMICOS!

Tomem:

VINHO CREOSOTADO "SILVEIRA"

Empregado com êxito nas:

Tosses
Resfriados
Bronquites
Escrofulose
Convalescenças

VINHO CREOSOTADO
É UM GERADOR DE SAÚDE.

Trabalhos graficos?
Na redação deste jornal

MUITO CUIDADO

Quando comprar um terreno ou qualquer imóvel, exija do vendedor que lhe forneça uma CERTIDÃO NEGATIVA DO CARTORIO DE PROTESTOS DE TITULOS, sem o que, estará sempre sujeito a perigos e contrariedades que lhe ocasionarão maiores despesas e grandes preocupações.

CARTORIO DO 3º OFICIO (Edificio do Forum)-Nova Iguassú

CORREIO DA LAVOURA

ÓRGÃO INDEPENDENTE

Registado, de acôrdo com o decreto federal n. 24.776, de 14 de julho de 1934, no Cartorio do 7.º Ofício de Notas.

Fundador:

Silvino de Azeredo

Publica-se aos domingos

ASSINATURAS:

Ano . . . Cr. \$ 15,00
Semestre . . . \$ 8,00
Trimestre . . . \$ 5,00
Num. avulso . . . \$ 0,30
N. atrasado . . . \$ 0,40

ANUNCIOS

Preço por centimetro:

1ª pagina Cr. \$ 2,00
Pag. impares » \$ 1,50
» pares ou
indeterminadas Cr. \$ 1,00

Publicações a pedido,
preço por linha: Cr. \$ 0,60

Para anuncios a longo prazo,
descontos especiais.

Toda correspondência sobre
anuncios deve ser dirigida á gerencia deste
jornal.

Rua Bernardino Melo, 2075
TELEFONE, 180

NOVA IGUASSU - E. DO RIO

Não é patriota quem não...

(Conclusão da 1ª página)

da nossa imprensa. Desde o início do conflito foi içada em cada jornal a bandeira do ideal humano, a bandeira da liberdade e da justiça. A contribuição patriótica de nossos jornais torna-os credores da suprema gratidão do povo brasileiro. A defesa das aspirações populares é o programa da imprensa. Cooperar com seu desenvolvimento e progresso, prestigiá-la e protegê-la é dever imperioso de todo brasileiro. Não é patriota quem não coopera com a imprensa. Não é brasileiro aquele que não contribui para o fortalecimento dessa grande instituição que alicerça a grandeza espiritual, o poderio econômico e o progresso cultural do Brasil.

PREFEITURA MUNICIPAL DE NOVA IGUASSU



REQUERIMENTOS DESPACHADOS

6073, Cezar Coelho Estima; 6075, Imobiliária Marapé Ltda.; 6076, Joaquim Marques da Costa Canastro. *Aguarde oportunidade.*

6090, Mistaristides Campell; 6155, Maria José de Oliveira Costa; 5858, Arino Flores; 6054, Tomé Gomes Leal. *Satisfaça a exigência da D. de Engenharia.*

6310, Maria Haydée de Siqueira Loureiro e outros; 6039, Manuel Fernandes Moreira. *Satisfaça a exigência da Procuradoria.*

6228, Abílio Antunes. *Como requer, em face da informação da D. de Engenharia.*

6147, René Salucio Pitanga Granado; 5865, Marília Ferraz de Almeida. *Como requer, satisfazendo a exigência da D. de Engenharia.*

3630, Armindo Alves da Silva; 3628, Augusto Alves da Silva. *Em face da informação da D. de Engenharia, indeferido.*

5846, Nelson de Alvarenga Ribeiro; 6174, Maria Antonia Sá Rego e Silva. *Em face do laudo medico, indeferido.*

5916, João Manuel Dias; 6357, Adelino de Almeida; 6369, Mario Hermines da Cunha; 5990, Moisés Gak; 6038, Cecília de Medeiros Mendonça; 6282, José Januzzi; 6234, Joaquim Vaz Martins; 6127, José Caetano de Sá; 6355, José de Matos Santana; 6363, Alberto de Freitas Soares; 6289, João da Luz; 6258, Antonio Joaquim dos Santos. *Satisfaça a exigência da D. de Fazenda.*

6197, Eugenio Martins Moreira; 6286, Cecília da Silva; 6377, Tito Tumiaty; 6376, Antonio Alves Ferreira; 6266, Joaquim de Almeida Flores; 6245, A. Imobiliária S. Luiz S. A.; 6295, Lincoln Rodrigues. *Quite-se, preliminarmente, com o Fisco Municipal.*

4375, Julio Maria Lourenço; 4507, Ricardo José Wilparth; 5410, Flavio Alves de Oliveira; 5985, José Coimbra; 6042, João Gonçalves da Silva; 6033, Delfim Alves Maia; 6041, Vitorino Ferreira Amaro; 6044, Peisah Ierusalimsky; 6111, Antonio Ramos de Sousa; 6205, Antonio de Oliveira Gomes; 6224, Moszek Fiszman; 6057, Daniel Trindade Pires; 6184, Alcina Ferreira Lima. *Co no requer, nos termos das informações.*

5859, Oscar da Silva; 6059, Pedro Josemino dos Santos; 6088, Cia. Industrias de Papeis Santa Rita; 6223, Ildefonso Marques da Fonseca; 6237, Antonio José da Silva; 6238, Benedito Amelio; 6239, Rufino Santana; 6161, Umberto Cassia. *Como requer, em face das informações.*

3929, Luciano Marceau Egalon; 6502, Pedro Santana; 6435, João Ferreira; 6221, Sociedade Anonima Farrula; 6115, Cisdio José Mendes; 6219, Nair Carmos de Campos; 6401, Egas Carlos Muniz Sodré de Aragão; 6354, Horacio Lemos & Cia. Ltda.; 6283, Lafaiete Pimenta de Moraes; 6326, Nicolau Rodrigues da Silva; 6301, Palmira Luiza de Andrade; 6287, José Hermenegildo de Lima; 6300, Tecla da Silva Ribeiro Machado. *Certifique-se o que constar.*

6281, Raul Antonio da Silva Junior; 6473, Tupinambá de Castro; 6378, Antonio Vieira; 6381, João Ferreira; 6398, Antonio Ferreira Pinto; 6389, Samuel Ferreira de Moraes; 6404, Nissin Bodner; 6409, João Dutra da Silveira; 6410, Izaac Schvara; 6416, Cooperativa Citricola Progresso; 6414, Cunha & Alves; 6407, José David; 6439, Bernardino Francisco dos Santos; 6436, José de Oliveira Costa Pereira; 6433, Cia. Quimica Merck do Brasil S. A.; 6438, J. Amorim; 6467, Mario Valentim dos Santos e Celso Vilanova Machado; 5113, Francisco de Mello; 3997, Domingos Tomaz de Almeida; 6072, Imobiliária Marapé Ltda.; 5739, Laudelina Carneiro Gonçalves; 4332, Aliria Lemos de Azevedo; 6026, Pasquale Campitele; 5680, Ayres dos Santos Marta; 6018, Francisco Manuel Fontanes Iglezias; 4917, Vicente Saverio Leone; 6215, Manuel Maria Alves; 6142, Zilah de Azambuja. *Como requer.*

6208, Irene da Silva Bastos. *Como requer, em face do laudo medico.*

5946, J. Fernandes & Cia. *Como requer, nos termos do parecer da D. de Fazenda.*

6005, Manuel José da Silva. *Legalize a situação do predio nesta Prefeitura.*

5707, Arlindo Pires Franco. *Regularize, preliminarmente, a situação do predio nesta Prefeitura.*

5898, Zulmira Ribeiro. *Em face da informação, indeferido.*

5464, Laminação Brasileira de Ferro S. A. Brasferro. *Defiro o pedido, pelos fundamentos nele sustentados, visto como do tempo da construção o terreno era situado em zona rural e as edificações realizadas nessa zona, estavam livres de quaisquer exigências. Todavia, de acordo com a legislação atualmente em vigor, deve o requerente regularizar a situação da construção existente, na D. de Obras.*

5874, Jorge Pinho Magalhães. *De acordo com o parecer supra, que aprovo, defiro o pedido.*

5976, Maria Amelia Pereira. *Deferido, nos termos da informação da D. de Obras.*

5970, Bernardino Augusto Martins Junior e outros. *Preliminarmente, conforme informa a D. de Obras, indeferido. Apresentem os requerentes novo ante-projeto de acordo com o plano de Remodelação da cidade.*

6017, Benedito Agostinho de Sousa. *Defiro, por equidade.*

4111, Celio Fernandes. *Como requer, de acordo com a informação da D. de Fazenda.*

6380, Eugenio Beauvallet. *Como requer, por equidade.*

6399, Renato Caetano da Silva e Sousa. *Abono tres faltas.*

Vila Meriti

1879, Oscar Ferreira de Oliveira. *Como requer, em face do laudo medico.*

1744, Vandellina da Silva Maia. *Satisfaça a exigência da D. de Engenharia.*

2032, Maria Emilia Guerra do Lago. *Quite-se, preliminarmente, com os impostos em débito.*

1716, Domingos de Lucas. *Satisfaça a exigência da Procuradoria.*

2043, Antonio Teixeira Pinto; 2030, Samuel Augusto Lacerda; 1892, Fausto Guerra. *Certifique-se o que constar.*

1994, A Mitra Diocesana de Barra do Pirai; 1901, Helderio Rosalino da Silva; 1954, Telmo Anechino & Irmão; 1891, João Saturnino. *Como requer.*

Caxias

2076, Empresa Lafaiete Ltda.; 2060, Joaquim Leandro da Mota; 2058, Edmundo Chaves Monteiro; 2056, Brazilia Vieira Bueno de Jorge; 2055, Manuel Gonçalves Vieira. *Declare o fim a que se destina a certidão.*

1947, Maildo Pinto de Miranda; 1931, Claudio Ferreira Neves; 1918, Luiz Romeu Humberto Rinaldi; 1959, Renato Paranhos; 1962, Paulo Pereira de Sousa. *Como requer.*

2054, João Alves de Mendonça; 2062, Cia. Proprietaria Brasileira S. A.; 2053, Delfina Rosa Gonçalves; 2004, Cia. Proprietaria Brasileira. *Certifique-se o que constar.*

Correio E...

O Filhos de...

tido pelo Igu...

O Olarias haq...

Conforme fora au...

Os campeões invictos...

Dirigiu a peleja, e bem...

A segunda prova, que...

O que vimos foi...

Das guarnecidas...

Correio Esportivo

**O Filhos de Iguassú foi aban-
tado pelo Iguassú por 4 x 1**
**O Olarias haqueou frente ao Bel-
ford Roxo pelo escore de 2 x 1**

Conforme fôra anun-
ciada e apesar do mau
tempo reinante, que ti-
rou grande parte de seu
brilhantismo, realizou-se
domingo último, no cam-
po do E. C. Iguassú, sob
a orientação da Liga
Iguassuana de Desportos,
uma festa esportiva com
o concurso dos clubes
Belford Roxo (campeão
de 1942), Iguassú, Filhos
de Iguassú e Olarias.

A primeira prova, que
foi a melhor da tarde,
pelo ardor com que os
adversários buscaram a
vitória final, sem quebra
da disciplina, e pelos
lances técnicos e de sen-
sação que ofereceram á
assistencia, reuniu os
quadros principais do
Belford Roxo e Olarias,
velhos e respeitáveis
rivais.

Os campeões invictos
do Município não perde-
ram ainda desta vez o
seu cartaz, pois vence-
ram os defensores do
Olarias pela contagem
de 2 x 1.

Dirigiu a peleja, e bem,
o sr. Valfredo dos Reis
Lopes.

A segunda prova, que
todos esperavam fosse a
melhor por todos os tí-
tulos, pois colocava fren-
te a frente (o que ha
muito não acontecia) o
Fluminense e o Flamen-
go de nossa terra, não
correspondeu á especta-
tiva da torcida, que es-
perava assistir a uma
partida equilibrada, emo-
cionante, disputada com
ardor mas dentro da dis-
ciplina esportiva.

O que vimos foi o
Iguassú apresentar em
campo um conjunto su-
perior ao do seu maior
adversario. Mesmo assim,
a primeira fase do jogo
transcorreu monótona,
sem que um e outro qua-
dro exhibissem um fute-
bol digno de sua classe,
permanecendo as cidá-
delas guarnecidas por
Onça e Guilherme invio-
laveis. Mas, a nosso ver,
foi a fase melhor, por-
que um e outro estive-
ram á mesma altura,
técnica e disciplinar-
mente.

A fase final estragou
tudo, pela indisciplina
dos alvi-rubros, temero-
sos da derrota que se
delineava, no placar,
como se vitórias espor-
tivas só se alcançassem
com vantagens de pon-
tos e nada mais... En-
quanto os alvi-negros
proseguiram com sua
conduta inicial em cam-
po, os alvi-rubros pre-
feriram prejudicar a atua-
ção do arbitro, sr. José
Alves de Paula, a jogar
futebol. O resultado dis-
so, como não podia dei-
xar de ser, foi perderem
eles, emuito mal, pela
contagem de 4x1.

E houve alguém, como
todos sabem, que, es-
quecendo-se de suas res-
ponsabilidades no seio
da familia iguassuana e,
por conseguinte, que era
um elemento que deve-
ria dar bons exemplos,
julgou retificar a situa-
ção — vejam só a que
extremos leva o futebol
as criaturas! — assu-
mindo uma atitude agres-
siva contra o arbitro...

Os quadros estavam
assim constituídos:

IGUASSU' — Guilha-
rme; Otacilio e Aziz; Po-
laco (Augusto), Bacará e
Mauricio; Pipa (Polaco),
China I, Jarbas, Joaquim
e Carlinhos (China II).

FILHOS DE IGUASSU'
— Onça; Samuel e Ber-
tolino; Sebastião, Coruja
e Onofre; Gerson, Mauri-
cio, Dóca, Mario e João.

**Liga Iguassuana
de Desportos**

**RESUMO DOS ATOS DO SR.
PRESIDENTE**

- a) — Nomear para auxiliares do Chefe do Departamento de Ciclismo e Motociclismo os srs. Cesar Augusto Henriques e José Marandola;
- b) — advertir o E. C. Iguassú e Filhos de Iguassú por terem incluído, sem licença, jogadores não inscritos nesta Liga, no jogo realizado domingo ultimo;
- c) — advertir o E. C. Iguassú por ter permitido que seus jogadores assinassem a sumula com nomes trocados, no mesmo jogo.

Nova Iguassú, 31-10-1942.

SILA FILIZOLA — SECR. GERAL

EDITAIS

De praça publica com o prazo de vinte dias

O doutor Luiz Miguel Pinard, Juiz de Direito da Vara Cível da Comarca de Nova Iguassú, etc.

Faz saber aos que o presente edital com o prazo de vinte dias virem ou dele conhecimento tiverem, que no dia 24 do mês de novembro do corrente ano, o porteiro dos Auditórios deste Juizo trará a público pregão de venda e arrematação, a quem mais dêr e maior lance oferecer, além da avaliação de 50:000\$000 (cinquenta contos de réis), ás 14 horas, no Edifício do Foro desta Cidade, á praça João Pessoa, s/n; onde têm lugar as audiencias deste Juizo, os bens penhorados e pertencentes aos executados Kozo Itigé e de D. Maria Itigé, na ação executiva movida por Ollvio Ferreira contra os mesmos, os quais são os seguintes: — Terreno sito á rua Nize, nº 408, em Eden, 4º distrito deste Município, medindo duzentos e vinte metros e oitenta centímetros de frente, trezentos e sete metros e quarenta centímetros na linha dos fundos, por trezentos e setenta metros de um lado e trezentos e setenta e oito metros do outro lado, confrontando de um lado com Arume Kanenoti, de outro lado com Mastaro Adati e aos fundos com o rio da Cachoeira. Neste terreno existem duas casas, ambas construídas de pedra, tijolo e cal, coberta de telhas tipo francês, tendo uma quatro comodos cimentados e não forrados e a outra dois comodos de terra batida e sem forro. Existe ainda um pomar com cinco mil

pés de laranjas. E para que chegue ao conhecimento de todos e a quem possa interessar, mandou o Dr. Juiz lavrar o presente edital e outros de igual teor que serão afixados no lugar de estilo e publicados no Diario de Justiça deste Estado. Dado e passado nesta cidade de Nova Iguassú, Estado do Rio de Janeiro, aos trinta dias do mês de outubro de mil novecentos e quarenta e dois. Eu, *Abelardo Pinto*, Escrivão, o subscrevo.

Luiz Miguel Pinard — Juiz de Direito da Vara Cível.

1-3

De leilão publico com o prazo de vinte dias

Faço publico que no dia 19 (dezenove) de novembro do corrente ano, ás quatorze horas, no Edifício do Forum desta Comarca, á Praça João Pessoa, s/n, sobrado, o Porteiro dos Auditórios, Bento Soares de Vanconcelos, deste Juizo, servindo de leiloeiro, venderá em

leilão publico, a quem mais dêr e maior lance oferecer, os seguintes bens penhorados e pertencentes ao executado Antonio Cerqueira: — "Casa construída de pedra, cal e tijolos, coberta de telhas tipo francês, com quarto, sala, cozinha cimentados, lançada pela Prefeitura sob n. 188, antigo 13, da rua Domicilia Cesar, e o respectivo terreno que mede dez metros de frente e fundos, por cinquenta metros de extensão de ambos os lados, confrontando de um lado com José Fonseca, de outro com Manuel Domingues e nos fundos com João Almeida, situados em Belford, 4º distrito deste Município. Quaisquer outras informações serão prestadas no Cartorio do 4º Oficio de Justiça desta Comarca. Dado e passado nesta cidade de Nova Iguassú, Estado do Rio de Janeiro, aos trinta dias do mês de outubro do ano de mil novecentos e quarenta e dois. Eu, *Yboty Tinoco de Magalhães*, Escrevente de Justiça o datilografai e subscrevo, no impedimento ocasional do Escrivão. (a) *Luiz Miguel Pinard*.

1-2

NONKOPATHIA
prefira
1858  1942
COELHO BARBOSA
ENCONTRADA EM TODAS AS
PHARMACIAS E DROGARIAS DO BRASIL

Seus Laboratorios e Farmacia: R. Carioca, 34-Rio

Ildefonso Neiva

(Sucessor de José Macedo de Araujo)

Peças e accessorios em geral para automoveis

Officina mecanica

**Moderno aparelhamento para solda
a oxigenio**

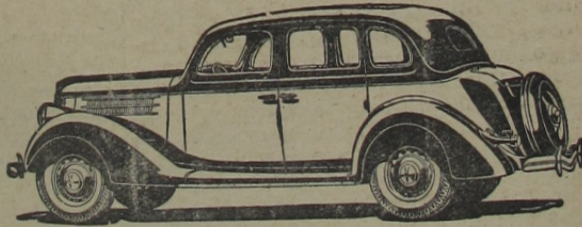

POSTO DE LUBRIFICAÇÃO

Cargas e reformas de acumuladores - Rolamentos em geral

AUTO SOCORRO DIA E NOITE

Secção de Accessorios: Tel. 244 - Officina: Tel. 261

Rua Marechal Floriano, 1694 - Nova Iguassú - E. do Rio

CORREIO DA LAVOURA

FUNDADO EM 22 DE MARÇO DE 1917

Red. e Oficinas: R. Bernardino Melo, 2075 — Tel. 180

Publica-se aos domingos

ANO XXVI

NOVA IGUAÇU (Estado do Rio), DOMINGO, 1 DE NOVEMBRO DE 1942

N. 1.337

Atividades do Ministerio da Agricultura

Mais de 170 mil quilos de sementes para os agricultores fluminenses

A campanha pelo aumento da produção prossegue animadamente neste Estado, graças ao trabalho de cooperação do Ministerio da Agricultura com o governo fluminense. A Secção do Fomento Agrícola Federal, executora do acordo existente, está intensificando o produção em todas as zonas econômicas do Estado através da distribuição de milhares de quilos de sementes; a organização de campos de cooperação com os lavradores e estabelecimentos oficiais; a cessão, por empréstimo, de máquinas agrícolas, para execução de serviços fiscalizados ou sob a assistência técnica de seus agrônomos.

Segundo informa a Divisão de Fomento da Produção Vegetal do Ministerio da Agricultura, já foram distribuídas, este ano, aos lavradores fluminenses as seguintes quantidades de sementes: 7.320 quilos de feijão, 20.330 quilos de arroz, 13.380 quilos de milho, 3.000 quilos de batata, 346 quilos de hortaliças diversas, 120.000 quilos de algodão, 420 quilos de mamona, 5.000 quilos de capim, 900 quilos de muruna, 500 quilos de papoula de São Francisco e 300 quilos de rizomas de ramí.

Além dessas quantida-

des, os serviços articulados continuam distribuindo mais sementes e o farão em escala ainda maior nos próximos meses.

Todas as sementes necessárias ao fomento da produção agrícola neste Estado acham-se à disposição dos lavradores fluminenses na sede da Secção de Fomento Agrícola do Ministerio da Agricultura, á rua Visconde do Rio Branco n. 369, 2º andar, em Niterói, bem como na sede do Departamento de Agricultura, á Alameda São Boaventura, 770, Fonseca — Telefone: 5749.

Leguminosas para adubação verde

Com o constante cultivo da terra, com a prática da queima até hoje muito usada, os solos brasileiros, ainda suspeitos á erosão, tendem a apresentar uma baixa quantidade de materia orgânica. Para remediar esse mal, um dos principais recursos é o da adubação verde.

Seguindo tal principio, vem o Instituto de Experimentação Agrícola do Ministerio da Agricultura em sua sede e por intermedio das estações nos Estados, praticando a adubação verde em seus campos, produzindo sementes das mesmas para distribuição aos lavradores, realizando experimentos para determinar as especies e variedades mais uteis, etc. No Rio G. do Sul, as estações de Pelotas, São Borja e Passo Fundo estão multiplican-

A SÍFILIS
É UMA DOENÇA GRAVÍSSIMA MUITO PERIGOSA PARA A FAMÍLIA E PARA A RAÇA. COMO UM BOM AUXILIAR NO TRATAMENTO DESSE GRANDE FLAGELO USE O

ELIXIR DE NOGUEIRA
A SÍFILIS SE APRESENTA SOB INÚMERAS FORMAS, TAIS COMO:

REUMATISMO
ESCRÓFULAS
ESPINHAS
FÍSTULAS
ÚLCERAS
ECZEMAS
FERIDAS
DARTROS
MANCHAS

"ELIXIR DE NOGUEIRA"
CONHECIDO HÁ 65 ANOS VENDE-SE EM TÓDA PARTE.

do sementes de varias especies e de diferentes origens. Em Santa Catarina e no Paraná, as estações de Rio Caçador, Ponta Grossa e Curitiba, além de multiplicações, estão realizando alguns experimentos, tais como ensaio de massa vegetativa, competição de variedades, etc.

Em São Paulo e Minas, as estações e São Simão, Ipanema, Botucatu, coronel Pacheco, Patos e Sete Lagoas tem dedicado especial atenção a esse problema, destacando-se a primeira pela introdução de especies novas e sua larga disseminação no Brasil, bem como a ultima pela quantidade de sementes produzidas. Em Anapolis, Goiaz e Guaiuba, no Ceará, estão sendo feitas a introdução de sementes e sua distribuição aos lavradores. Na sede do I. E. A., no km. 47 da estrada Rio-S. Paulo, os técnicos veem realizando um experimento de cobertura dos pomares de citrus com as variedades de leguminosas.

Como se planta o mamão

O mamão é uma fruta que devia ser cultivada e consumida, em nosso país, com muito maior constancia. Infelizmente essa fruta, que na roça serve até para alimentação dos porcos, custa tão caro que não se chega a poder adquiri-la como seria mister e consumi-la devidamente.

E' uma planta cuja cultura não oferece dificuldade.

As sementes devem ser lançadas em sulcos rasos e cobertas com uma leve camada de terriço. A terra deve ser conservada um pouco úmida, ou melhor, fresca. E' necessario sombrear o viveiro por meio de cobertas. Germinadas as sementes, faz-se o desbaste, de modo que as mudas fiquem separadas de 15 centímetros. Duas ou tres semanas antes do transplante, começa-se a acostumar as mudinhas aos raios diretos do sol, ao mesmo tempo que se vai tornando mais parcimoniosa a rega diaria, para irem gradualmente se adaptando á umidade natural do futuro mamoeiral.

Tres ou quatro dias antes do transplante, tira-se ás mudas a maior parte das suas folhas, deixando-se apenas de 2 a 4 folhas terminais. Proceda-se dessa maneira com o fim de reduzir ao minimo a transpiração e consequentemente a pedra dagua.

Esse processo é muito importante e diminue em alto grau a mortandade das mudas transplantadas.

Na ocasião do transplante, dois outros cuidados são necessarios: primeiro, regar abundantemente o viveiro algumas horas antes da retirada das mudas; segundo, evitar que as raízes sequem pela exposição direta ao ar e aos raios solares. Para obviar esse inconveniente, convém envolver as raízes em panos levemente molhados e abrigar as caixas transportadoras das mudas ou então, o que é melhor, escolher um dia nublado para o transplante. Depois de plantadas as mudas nas covas, regam-se copiosamente e, se possivel, cobre-se o solo com estrume palhoso ou com ramos. E'aconselhavel procurar sempre tirar as mudas

Ainda o valor do babaçú

O coquilho de babaçú, uma das grandes riquezas do nordeste brasileiro, vem tomando uma grande importancia na exportação destes últimos anos devido á crescente necessidade experimentada pelos países em guerra com relação aos óleos e sementes oleoginosos.

Os Estados Unidos são os nossos melhores compradores desse produto, embora suas compras se limitem quase que apenas ao coquilho, sendo muito pequena a quantidade de óleos e farelo de babaçú comprada por este país.

TODO o individuo que deixa de contribuir para a manutenção e prosperidade da folha local, comete grande atentado contra o progresso social de seu meio e dificulta o gôso dos benefícios que a imprensa prodigalisa no desempenho de seu nobre sacerdocio.

Guia de Exportação

Vende-se na Redação deste jornal

com torrão porque assim pegam pelo menos 95 %.

O mamoeiro produz geralmente um numero de frutos maior do que aquele que normalmente pode alimsntar e desenvolver. Convém, pois, remover alguns dos frutos verdes quando ainda não desenvolveidos. Nesse ponto já servem eles para compota. Quem quiser dedicar-se á produção da papaina deverá despontar os troncos quando estiverem ainda baixos, á altura de um metro.

Convém tambem chamar a atenção dos cultivadores para o fato das plantinhas nos viveiros serem altamente susceptíveis á podridão. Nesse caso, aconselha-se a prévia esterelização do solo com farinha diluída, como é praticada na cultura do fumo.

Tipografia do "Correio da Lavoura"

EXECUTA-SE COM PERFEIÇÃO QUALQUER TRABALHO GRÁFICO

Rua Bernardino Melo, 2075

Fone, 180

NOVA IGUAÇU