

CORREIO DA LAVOURA

DIRETOR-GERENTE:
AVELINO DE AZEREDO

ÓRGÃO INDEPENDENTE — FUNDADO EM 22 DE MARÇO DE 1917

DIRETOR-SECRETÁRIO:
LUIZ DE AZEREDO

Red. e Oficinas: Rua Bernardino Melo, 2075 — Tel. 180

(Registrado no Departamento de Imprensa e Propaganda (DIP))

Publica-se aos domingos

ANO XXV

Nova Iguaçu (Estado do Rio), Domingo, 8 de Março de 1942

N. 1.303

Brasil, país formidável!

Nossa exportação de matérias primas

A classe de matérias primas ocupou, em nossas exportações do ano passado, o primeiro lugar quanto ao valor, contribuindo com 3.247.736 contos a mais do que em 1940. A segunda classe em importância foi a de generos alimentícios, que somou 3.112.319 contos. A diferença, para mais, atingiu 424.312 contos, a par duma sensível melhoria do preço medio por tonelada.

Nossa exportação de mandioca

Em 1940, a nossa exportação de mandioca foi de 291.121 toneladas, valendo 84.806 contos de réis. No ano de 1941, os negocios apresentaram-se mais animados, pois exportamos 343.359 toneladas de mandioca totalizando 148.176 contos de réis. Os principais compradores foram Argentina, Grã Bretanha e Estados Unidos.

Indústria da eletricidade

Em 1939, o Brasil tinha 1.150 empresas; 1.337 minas geradoras; 622 termo-elétricas e 719 hidro-elétricas. A potencia total em k. w. era de 922.525. Térmicas-fornecedoras, 157.764. Hidráulicas-fornecedoras, 740.435. Hidráulicas-privativas, 24.326. Localidades abastecidas, 2.139.

A bandeira nacional

O pavilhão nacional foi criado pelo decreto n. 4, lavrado em a noite de 19 de novembro de 1889, na presidencia do marechal Deodoro que era o edificio ocupado pelo Pritaneu Militar. O

A LAPIS...

A VIDA DOS CAMPOS

Silvino Silveira

O CORREIO DA LAVOURA, nesta dupla coluna, varias vezes tem analisado a questão da vida dos campos, particularizando-se na parte relativa ao exodo de trabalhadores, na demanda dos grandes centros em que as industrias apresentam-lhes sedutoras atrações.

No momento sombrio que atravessamos, é de extraordinaria oportunidade os conceitos que acabam de emitir os nossos illustres colegas do «Correio da Manhã», da Capital da Republica, sob a criteriosa direção de M. Paulo Filho, e que transportamos para o nosso «lapis», data venia:

— Na guerra não é preciso apenas fabricar canhões e navios ou alinhar os exercitos para as pelejas do «front». As atividades civis, particularmente aquelas que se exprimem na produção dos campos, têm importância capital no desenvolvimento da luta. É preciso alimentar as vanguardas e, ao mesmo tempo, preservar as retaguardas das sombrias perspectivas da fome.

Muito complexas são, por isso mesmo, as questões ligadas ao abastecimento das nações envolvidas no conflito que hoje se estende a todo o mundo. O drama de todos os países do Velho Continente sub-alimentado tem cada dia cores mais vivas, na sua tragica representação, com as restrições alimentares, que já atingem limites extremos.

É claro que no Brasil, graças a Deus, — prossegue o vibrante matutino, — estamos ainda bem longe dessas tremendas contingencias embora cada dia mais se aproxime de nós o fantasma da guerra. Entretanto, os deveres desta hora nos impõem um desenvolvimento até o mais alto grau da produção agricola. Cabe-nos, já que a dignidade nacional impõe esse dever, uma parte consideravel no esforço coletivo da guerra, e essa parte de esforço se traça na mobilização total da nossa lavoura e da nossa pecuaria para suprir as deficiencias dos países aliados, entregues inteiramente aos misteres da atividade industrial belica.

Além disso precisamos em momento de tantas precauções de toda ordem, evitar que uma queda das colheitas, produzida aqui pela incorporação dos homens do campo a diferentes misteres na defesa militar, venha produzir o fenomeno da carestia, que teria perniciosos reflexos na vida civil da Nação.

Impõe-se, portanto, um intenso reactivamento na vida dos campos. Com a instituição do crédito agricola, o saneamento das baixadas, a defesa dos preços, o amparo completo, enfim, do lavrador através do aparelhamento do Ministerio da Agricultura, criou o governo condições favoraveis ao exito das tarefas que agora a Nação depõe sobre os ombros dos seus camponeses. Eles têm nesta guerra grandes deveres a cumprir, grandes batalhas a vencer. Precisam produzir de tudo e muito.

— Aplaudimos, sem a menor vacilação, os patrioticos conceitos do grande órgão da imprensa brasileira.

O novo Ministro da Agricultura, agronomo de nomeada, um dos maiores colaboradores do Governo de Pernambuco, ha-de procurar a mais condigna solução para o magno problema, des-zendo técnica e racionalmente todas as suas complexidades.

A produção atual de generos alimentícios na Paraíba e em outros Estados do Nordeste não corresponde às necessidades do consumo — supridos em períodos de tranquilidade, pelos centros agricolas do sul.

São capitulos essenciais de um plano de ação, metodicamente coordenado, e que ha-de merecer todo o devotamento do dr. Apolonio Sales, o mais novo dos Secretarios de Estado, profundo conhecedor de assuntos agricolas.

modelo da bandeira, cuja idéia e projeto se devem a Teixeira Mendes, e ao prof. Pereira Reis, foi litografado no estabelecimento tipográfico de Pau-

lo Robim. O primeiro exemplar da litografia, representando a nossa bandeira, foi oferecido como lembrança a Benjamin Constant.

BANDEIRANTES DE NOVA ESPECIE

Os beneficios do Recenseamento de 1940 não se restringem à apuração das informações cuja coleta constituiu o objetivo expresso e direto dos sete censos compreendidos no programa da operação. Além dos dados numericos que darão a medida do progresso das atividades do nosso povo para melhorar as suas condições existenciais, inumeras observações, realizadas pelos agentes recenseadores à margem das indagações de registro obrigatorio, permitiram verificar fatos e condições do mais transcendente interesse para o poder publico, como elementos de orientação em face de certos flagelos sociais que, pela sua gravidade, exigem do Governo uma atitude atenta e prevenida.

As observações dos agentes recenseadores que penetraram em todos os rincões do país, que visitaram todos os domicilios e puderam verificar, no seu intimo, o estado real de muitas comunidades perdidas na imensidade do nosso «hinterland», fixaram se em reportagens de palpitante utilidade para uma politica precavida de defesa da saúde do povo. Trata-se de registros que, devido ao caracter sigiloso do serviço censitario, não poderão ser objeto de informações individualizadas, mas que facultam, pela apreciação em conjunto, conclusões expressivas, dignas de figurar, como preciosas advertencias, na documentação dos órgãos responsáveis pelo problema da conservação da raça e pela eficiente defesa da coletividade brasileira contra o alastramento de males que

lhe poderão comprometer a propria existencia, se não tiverem os seus focos de irradiação revelados em tempo para os efeitos de um combate decisivo.

Evidente se afigura o valor dessas indicações que sugerem um conceito de Belisário Pena na sua obra sobre Oswaldo Cruz: «O patriotismo do saudoso e eminente professor Miguel Pereira não poderia explodir na famosa frase em que estigmatizou a nossa incuria, nem as cruzadas da campanha sancionadora seriam ouvidas, se não pudessem documentar as suas afirmativas com fatos numerosos e dados positivos, colecionados científica e tecnicamente pelo Grande Mestre e através dos discipulos mandados como bandeirantes de nova especie a todos os recantos do país».

Os recenseadores de 1940 realizaram uma obra de prospecção favoravel à ação de novos mensageiros da higiene e da profilaxia, revelando-lhes os locais que oferecerão melhores oportunidades para que possam desenvolver sem perda de tempo e de trabalho, as suas atividades preliminares aos empreendimentos do Estado na defesa sanitaria da população.

Celulose para papel

Tem se desenvolvido ultimamente a produção de celulose no Brasil, especialmente nos Estados de S. Paulo, Paraná e Rio Grande do Sul. A produção nacional de celulose é ainda pequena em face do consumo do país; vai apenas a 3 o/o do total consumido. O material usado é o pinheiro, o bambu, a palha de arroz, o bagaco de cana, e outros. Procura-se tambem utilizar a baneira.

BRONCHITE
ASTHMATICA
E
ACCESSO DE
ASTHMA

PO' INDIANO
PARA OS CASOS CHRONICOS
GOTTAS INDIANAS
FRANCISCO GIFFONI & CIA - R. 1º DE MARÇO, 17 - RIO

Carvão nacional
São Paulo (L. A.) — A-nuncia-se a descoberta no norte do Paraná de uma mina de carvão cujo teor de calorias é igual ao do melhor carvão norte-americano, a-proximando-se sensivel-mente do «cardiff», con-siderado como o melhor do mundo. O carvão pa-ranaense recebe desco-berto é do tipo do «New River», o melhor dos Estados Unidos, sendo que neste país carvões bem inferiores ao des-coberto encontram largo consumo. A direção da Companhia Sorocehana entrou em entendimento com o proprietario da jazida sendo construido até o local onde esta se encontra situada um pe-queno ramal ferroviario que permite transporte rapido e economico do combustivel. A desco-berta e exploração des-ta nova jazida carbo-ífera contribuirá, ao que se espera, para soluçio-nar a grande crise de combustivel reinante no Estado, em consequen-cia das dificuldades es-ta vez maiores experi-mentadas na importação de carvão estrangeiro.

ESTRILIS
É UMA DOENÇA GRAVÍSSIMA MUITO PERIGOSA PARA A FAMÍLIA E PARA A RAÇA. COMO UM BOM ANIMAL NO TRATAMENTO DESEMPENHA FLUÍDEO USE O

ELIVIR DE WOSCHNER
CONHECIDO NA AMÉRICA VENDEDOR EM TODA PARTE

Reumatismo
Estrófulas
Espinhas
Fístulas
Úlceras
Eczemas
Feridas
Dartros
Manchas

cada 15 dias, pelo menos, de modo a destruir as pupas e as larvas ainda não desenvolvidas, criando-se, assim, um ciclo com a caçada, grade em outro qualquer meio de tratamento.

Uma bem orientada luta contra qualquer larva ou ovo, ovos, larvas, pupas e adultos, aplicando-se com profusão e constância, os processos mencionados, livra os animais e os humanos de que se queira salvar.

Os mosquitos, sobrinho das moscas, são os maiores inimigos da humanidade, pois são os responsáveis por inumeras doenças e epidemias, como a febre amarela, a dengue, a malária, a febre tifoide, a febre de malária, a febre de chikungunya, a febre de tsetse, a febre de Oria, a febre de Borna, a febre de ...

Do Serviço de Informação Agrícola, do Ministerio da Agricultura.

Assinar um jornal é dever de civismo

PAULO ALBERTO

O cidadão moderno, o verdadeiro amante da pátria, sempre tem uma série de obrigações para com a nação. A grandeza de um povo se mede pela importância de suas instituições. O progresso de um país se vislumbra através do cumprimento dos deveres civicos dos seus habitantes.

A imprensa figura entre as instituições de maior projeção na vida de um povo, cujos interesses defende com incomparável eloquência, a qual se destaca na história das grandes conquistas econômicas, culturais, sociais e políticas da humanidade. Povo sem imprensa é povo sem personalidade, sem destino próprio, sem existência mental. A imprensa é o atestado de nascimento, é o registro de idoneidade de uma população.

Os jornais sustentam a opinião pública, nutrem os ideais e o amor pelas grandes e elevadas causas humanas.

No Brasil, é incontestável o serviço que a imprensa tem prestado á soberania dos princípios democráticos e á defesa da liberdade e proteção á justiça. Todavia, tanto no interior como nas capitais dos Estados, vemos com tristeza uma autêntica indiferença pela vida dos jornais. A assinatura de um jornal no interior é procedimento muito pouco usado pelo povo. A conquista de um assinante é acrobacia. Em cidades de mais de 20 mil habitantes, geralmente um jornal possui 400 ou no máximo 500 assinantes! Para nos referir ás capitais, lembremos apenas que não ha um jornal no Brasil com tiragem superior a 70 mil exemplares diários, enquanto na Argentina ha diversos jornais com mais de 300 mil exemplares, sendo que a "La Prensa" tem uma tiragem de 600 mil. Assinar um jornal do interior não é fazer favor ao jornalista, nem lhe dar esmola, é cumprir um dever de civismo, é cooperar para a defesa do município,

Solução imediata aos problemas agrícolas

No sentido de tornar conhecido o programa administrativo no corrente exercício financeiro, o secretário de Agricultura do Estado do Rio, reuniu os engenheiros agrônomos que têm a seu cargo as diversas Inspetorias Agrícolas. Fez um apelo a todos os seus auxiliares no sentido de cada um cooperar, na medida das suas forças, com as demais dependências da Secretaria, para os altos e patrióticos objetivos do chefe do governo.

Prosseguindo, declarou que, após a reunião que se realizava e na qual desejava conhecer, com a maior fidelidade, a verdadeira situação das atividades agrícolas até agora processadas no território fluminense, faria outra, especialmente para transmitir aos agrônomos as recomendações do governo sobre os trabalhos que deverão atacar durante o ano.

Farmácias de plantão

Farmácia Santo Antonio — Praça 14 de Dezembro, 52-A. Telefone, 12.

Farmácia Fluminense — Rua Bernardino Melo, 2085. Telefone, 20.

é fortalecer a economia da cidade e é, enfim, armar e robustecer e, sobretudo, reconhecer os sacrifícios daqueles que pugnam pelos próprios interesses de cada habitante da cidade. Não assinar um jornal do município é ser indiferente ao progresso da nação, é desprezar a grandeza do país, é não ser solidário com as supremas causas dos seus patrióticos e de si próprio.

(C. E. C.)

VIDA SOCIAL

DATAS INTIMAS

Fizeram anos neste mês:

— 3, profa. Maria Eulina da Silveira e Silva, esposa do sr. Heitor Silva, e residente em Campo Grande;

— 4, d. Elisabeth Teixeira da Cruz, esposa do sr. Germano da Cruz;

— 4, d. Dulcelina Raunheitti, esposa do sr. José Raunheitti;

— 5, jovem Wilson Nogueira;

— 6, sr. Adolfo Belém, funcionário aposentado da Central do Brasil.

Fazem anos hoje:

— sta. Avelina Martins de Azeredo (Filhinha);

— sr. Karl Fernandes Vieira;

— sr. Roque Fernandes Vieira, negociante na vizinha localidade de Mesquita;

— gêmeos Oldemar Jr. e Oldemar, filhos do sr. Oldemar Chaves e de d. Ilca Nunes Chaves;

— menina Sonia Maria, filha do sr. Dagmar Ferreira da Silva e de d. Joaquina Pereira da Silva.

CASAMENTOS

Realizou-se no dia 12 de fevereiro ultimo, na residência dos pais da noiva, em Nilópolis, o enlace matrimonial do ten. Orlando Goulart Pereira com a sta. Teresinha de Queiroz Pinheiro, filha dos professores João Pinheiro e Stela Queiroz Pinheiro. Foi padrinho da noiva o dr. Ricardo Xavier da Silveira e do noivo, o ten. Brasil Gonçalves da Silva.

Dr. Orlando Moniz Dias Lima

ADVOGADO

Res.: Alfredo Soares, 123-Tel. 250

NILOPOLIS

Massa falida de Manoel Corrêa

LEILÃO DE PREDIO

Á

RUA JOAQUINA ALBUQUERQUE, 1

(Esquina da rua Odete Braga)

ERNANI leiloeiro

Venderá em leilão, 4ª feira, 18 de março de 1942, ás 3 horas da tarde, no salão de vendas do anunciante, á rua S. José, 26



NÃO DEIXE A VELHICE SE APROXIMAR ANTES DO TEMPO
UTEROL

é para a mulher um remédio precioso. Conserve o seu sorriso, a sua saúde e a sua mocidade, tomando o remédio que regulariza as funções utero-ovarianas.

PRODUTO DO LABORATORIO MELKA E SEMPRE EFICAZ

O níquel do Brasil é o melhor do mundo

O maior produtor de níquel do mundo até ha pouco tempo era o Canadá, que fornecia 80% do consumo mundial. O teor do minério canadense é de 3 a 5% de níquel. A capacidade das minas brasileiras parece que em breve superará a do Canadá. O nosso níquel é melhor e figura com 10 a 15% no minério. As principais fontes dessa riqueza estratégica estão localizadas nos Estados de Goiaz e Minas Gerais.

PARA CASA

O fígado de porco contém tres vezes mais ferro do que o de vaca, e este mais do que o de bezerro.

Os melhores trapos para a limpeza de metais são os de lã fina e macia; depois os de algodão, e por fim os tecidos que dão estopilha.

8 milhões de contos de produtos animais

O rendimento da industrialização dos principais produtos animais alcança, hoje, um valor de cerca de oito milhões de contos de réis. Nesse volume a exportação para o exterior de produtos de matadouros (carnes derivadas) aumentou de 175,3% entre 1938 e 1940, isto é, de 186.733 contos para 514.174 contos.

A indústria de produtos animais acha-se concentrada nos Estados do Rio Grande do Sul, Santa Catarina, Paraná, Rio de Janeiro e São Paulo, além de Mato Grosso, na região Central.

Cine Verde

Hoje — Jornal Nacional; a continuação do filme em série: «Aventuras de Red Ryder», e Brian Aherne, no drama: «Esposa emprestada».

Amanhã e terça-feira — Jornal Nacional; Sidney Toller, no filme: «Um tiro nas trevas», e Richard Arlen e J. Parker, no drama: «Piloto de arrojão».

Quarta e quinta-feira — A continuação do filme em série: «Besouro verde»; John Loder, na película: «Scotland Yard», e Johnny Mc Brown, no drama: «Terror de vingança».

A primeira prova, de sanidade e de capacidade física, dos candidatos inscritos no concurso para Professor Municipal será amanhã, ás 12 horas, no Hospital de Iguassú

COLUNA FEMININA

Para você, garota bonita!

Nutrição da pele

A pele normal é bem nutrida pela circulação e pelas gorduras naturais. Para que a circulação se faça sempre normal, existem as massagens. Indicamos como a melhor, a chamada massagem "tapotement", e que consiste no seguinte: com as pontas dos dedos, dar suaves pancadas sobre a pele do rosto.

Frequentemente, as glandulas da pele exgotam os seus recursos e não produzem mais a quantidade de gordura necessaria á pele. Isto acontece nas peles secas, e nas peles normais, com o avanço da idade. E a pele fica desnutrida.

Para nutrir a pele, é necessario o uso constante de um creme-alimento, que substitue perfeitamente as gorduras naturais. Um creme-alimento deve ser usado á noite, de preferencia, e nessa ocasião é que deve ser feito o "tapotement".

Para desenvolver o busto

Dá muito bons resultados o friccionar o busto para quem deseja desenvolvê-lo. Use então a seguinte formula:

Lanolina, 30 grs.; cerato de gálico, 15 grs.; agua de rosas, 10 grs.; azeite de Oliva, 30 grs.; vaselina, 30 grs.; extrato de galega, 44 grs.

Cinco conselhos

1º, empregue leite crú nos cuidados de sua cutis. 2º, lave-a, quando possível, com agua de chuva. 3º, recorde que a agua quente desengordura mais a pele do que a agua fria. 4º, faça diariamente efusões de agua fria para conservar a tonicidade da pele. 5º, antes de aplicar gelo no rosto, cubra-o com creme nutritivo, sobre o qual colocará gaze.

Estão muito em moda todos os tipos de bordado, applicações, galões e toda classe de adornos. Assim, usa-se aplicar corações, feitos geralmente de tecido de côr contrastando com o vestido, principalmente sobre a saia.

No verão, os vestidos de "broderie anglaise", recamados de "paillettes" brilhantes como cristal, e os de "marquissette" branca, com decote e ombros bordados com contas de vidro transparente, são encantadores.

Um prato genuinamente nosso: "Muqueca"

2 colheres de gordura ou azeite; rodela de 1 cebola; 1 ramo de cheiro; 4 pimentas; tomates. Tomar um ou mais peixes; limpar; temperar com sal e limão; cortar em postas grossas e pôr na panela sobre os temperos. Tapar bem e cozinhar em fogo fraco, sem agua. Não deixar amolecer demais. Retirar o peixe com um pouco de molho para o prato. Ao resto do molho juntar um pouco de agua quente, sal e farinha, para fazer um pirão.

Dr. Alfredo Soares

Molestias de senhoras e crianças

Regime alimentar infantil

Consultorio: Av. Nilo Peçanha, 73

Segundas, quartas e sextas, das 14 ás 16 horas

Monografias municipais

Os inqueritos complementares, anexos valiosos da grande operação censitária, compreendem investigações especialissimas sobre definidos aspectos da nossa realidade economica, social e geografica, dentre os quais, vale ressaltar, pela sua utilidade e pelo seu valor intrinseco, o que se refere aos antecedentes historicos e ás condições de vida nos municipios brasileiros.

O interesse despertado por semelhante inquerito encontra justificativa no papel e na função das celulas do organismo nacional, seja pela compreensão do que as mesmas representam no ativo das nossas forças existenciais, como fontes primarias do nosso progresso, seja como decorrença do prestigio com que, no passado, contribuíram para a nossa formação.

As monografias historico-geograficas dos municipios brasileiros constam de estudos locais que estão sendo feitos pelos prefeitos ou por técnicos e homens de estudos por eles designados. O fato de serem os proprios prefeitos ou pessoas idoneas, identificadas com o meio comunal, os autores dessas descrições e comentários da vida dos municipios deixa entrever o criterio honesto e objetivo que atribue a esses trabalhos um forte cunho realistico.

No grande numero de contribuições até agora recebidas pelo S. N. R. já figuram alguns trabalhos de grande valor pela sua extensão e profundidade, atestando não somente o progresso das circunscrições a que se referem como ainda a existencia, até nas mais remotas regiões do "hinterland", de uma cultura de nivel já bastante elevado cujos expoentes, os proprios autores das monografias, revelam objetivamente a sua capacidade e alto espirito de observação.

NÃO existe grande fortuna comercial sem campanhas de publicidade.

Petroleo nacional

RIO (I. A.) — As pesquisas realizadas pelo Conselho Nacional de Petroleo nas zonas cujos sub solos acusam iniludivelmente a existencia de vastos lençóis petroliferos, estão dando resultados positivos. Na zona Lobato, por exemplo, as atividades dos poços petroliferos já passaram para o terreno da realidade concreta, contribuindo eficientemente para a solução do problema que representa o nosso abastecimento de combustiveis liquidos. As experiencias de laboratorios, levadas a efeito por técnicos oficiais, evidenciaram que o petroleo do Lobato apresenta notaveis qualidades para seu aproveitamento na industria belica. Recentemente chegaram, da Baía, 178 tanques contendo petroleo de Lobato, destinados á fabrica de projetos do Andaraí. Este estabelecimento industrial do exercito foi o primeiro a utilizar o petroleo brasileiro devido ao seu elevado poder calorifico, grande fluidez e nenhum residuo de queima.

CORREIO DA LAVOURA

ÓRGÃO INDEPENDENTE

Registado, de acôrdo com o decreto federal n. 24.776, de 14 de julho de 1934, no Cartorio do 7º Ofício de Notas.

Fundador:

Silvino de Azeredo

Publica-se aos domingos

ASSINATURAS:

Ano 15\$000
Semestre 8\$000
Trimestre 5\$000
Numero avulso 300
Num. atrasado \$400

ANUNCIOS

Preço por centimetro:
1ª pagina 2\$000
Paginas impares 1\$500
" pares ou indeterminadas . . . 1\$000

Publicações a pedido, preço por linha: \$600 rs.

Para anuncios a longo prazo, descontos especiais.

Toda correspondencia sobre anuncios deve ser dirigida á gerencia deste jornal.

Rua Bernardino Melo, 2075
TELEFONE, 180

NOVA IGUASSU - E. DO RIO

MUITO CUIDADO

Quando comprar um terreno ou qualquer imovel, exija do vendedor que lhe forneça uma CERTIDÃO NEGATIVA DO CARTORIO DE PROTESTOS DE TITULOS, sem o que, estará sempre sujeito a perigos e contrariedades que lhe ocasionarão maiores despesas e grandes preocupações.

CARTORIO DO 3º OFICIO - (Edificio do Forum) - Nova Iguaçu

Caixa Economica Federal do Estado do Rio

AGENCIAS DE NOVA IGUASSÚ E CAXIAS

Depositos populares desde 5\$000 até 20.000\$000 á taxa de 5% a. a.

Depositos a prazo fixo.
Depositos em Cheques, a partir de 500\$000.
Depositos Caucionados. — Depositos Especiais.
Cadernetas Comuns — Condicional, Economia propria.
Cadernetas — Para firma Comercial, Sociedade anonima e Sociedade civil.

Hipotecas, Consignações e Empréstimos sobre Apolices

Avenida Nilo Peçanha, 65 - Tel. 114

NÃO DEIXE A VELHICE SE APROXIMAR ANTES DO TEMPO
UTEROL

8 milhões de contos de produtos animais

O rendimento da industrialização dos principais produtos animais alcança, hoje, um valor de cerca de oito milhões de contos de réis. Nesse volume a exportação para o exterior de produtos de matadouro (carnes derivadas) aumentou de 175,3% entre 1938 e 1941, isto é, de 186.733 contos para 34.174 contos.

A industria de produtos animais acha-se concentrada nos Estados do Rio Grande do Sul, Santa Catarina, Paraná, Rio de Janeiro e São Paulo, além de Mato Grosso, na região Central.

Cine Verde

Hoje - Jornal Nacional, a continuação do filme em série: "Aventuras de Red Ryders", e Brian Aherne, no drama: "Esposa emprestada".

Amanhã e terça-feira - Jornal Nacional: "Silver Treasures", e Richard Arlen e J. Parker, no drama: "Rio de arroyo".

Quarta e quinta-feira - A continuação do filme em série: "Resaca vermelha", John Leder, no policial: "Scotland Yard", e Johnny Mc Brown, no drama: "For de vingança".

18 de março de no salão de S. José, 26

Querque, 1

loieiro

candidatos inscritos no concurso no Hospital de Iguassú

O Filhos de Iguassú iniciou a campanha pró Estadio

E. C. Iguassú

RESUMO DAS RESOLUÇÕES

A Diretoria do Esporte Clube Iguassú, em sua reunião ordinária realizada no dia 3 do corrente, resolveu:

- a) — aprovar a ata da sessão anterior;
- b) — encaminhar o pedido do sr. João Luiz da Cunha à Tesouraria;
- c) — encaminhar ao sr. Tesoureiro o balancete do Departamento Feminino dos meses de janeiro e fevereiro deste ano, bem como o pedido da Secção de Pingue-Pongue;
- d) — aprovar a tabela de plantões para o corrente mês;
- e) — aceitar para socios contribuintes, os srs. Hugo Papaléo, Edmundo Luiz Pacheco, Francisco de Assis Silvestre dos Santos e Nelson dos Santos;
- f) — deferir o pedido verbal da Tesouraria em relação ao associado Jorge Pinho da Silva Magalhães;
- g) — designar o socio Plínio de Lima Torrentes representante do clube na localidade de Queimados;
- h) — abrir inscrições para o

Torneio Mixto de Pingue Pongue, devendo as mesmas serem feitas do dia 10 a 30 do corrente;

i) — ceder ao S. Paulo F. C. a nossa praças de esportes, para, no dia 29 deste mês, realizar um festival esportivo, respeitados os direitos dos socios, bem como tomar parte no referido festival com as nossas primeiras e segundas equipes de futebol;

j) — convidar as primeiras e segundas equipes de futebol e a primeira de basquete do River F. C. para enfrentar os nossos quadros, no proximo dia 5 de abril.

Nova Iguassú, fevereiro de 1942.

Aluir Soares Pereira
Secretario Geral

Conselho Deliberativo

Depois de amanhã, às 20 horas, vai reunir-se, em 2ª convocação, o Conselho Deliberativo do E. C. Iguassú.

PUBLICIDADE inteligente é dinheiro bem colocado.

O Filhos de Iguassú está promovendo a campanha pró Estadio.

Nota-se já um grande movimento nesse sentido, nas hostes alvirubras, que não têm poucado esforços para conseguir a sua maior aspiração.

Segundo fomos informados, já estão bem adiantadas as negociações para a aquisição do campo, e muito breve diremos onde será construido o grandioso Estadio.

Filhos de Iguassú F. C.

RESUMO DAS RESOLUÇÕES DO DIA 3 DO CORRENTE

- a) — Aprovar a ata da reunião anterior.
- b) — Não tomar conhecimento do officio do sr. João Ferreira Filho.
- c) — Aceitar como socio contribuinte o sr. Mansur Monosá, e como aspirante, Oclerio Alves da Silva.
- d) — Nomear o sr. Americo de Freitas Soares diretor da Secção de Pingue Pongue,

e sub diretor, o sr. Nilson de Oliveira.

Alvaro Viana-Secretario Geral

Conselho Deliberativo

Vai realizar-se amanhã, às 20 horas, em 2ª convocação, uma reunião do Conselho Deliberativo do Filhos de Iguassú F. C.

Departamento Feminino

Está marcada para o proximo dia 15 do corrente, às 16 horas, na sede social, a instalação do Departamento Feminino. Será nomeado, nessa ocasião, a primeira Diretoria Feminina dos alvirubros.

Associação Iguassuana de Esportes

CONVOCAÇÃO

De ordem do sr. Presidente, convido todos os clubes filiados para uma Assembléa Geral, a realizar-se no dia 13 do corrente, às 19 horas, na sede social, com a seguinte ordem do dia:

- a) — Eleição para Presidente, Vice-Presidente, Conselho de Julgamento e Conselho Fiscal;
- b) — Prestação de Contas.

Nova Iguassú, 6 de março de 1942.

SILA FILIZOLA — 2º Secretario

TODO o individuo queixa de contribuir para a manutenção e prosperidade da folha local, comete grande atentado contra o progresso social de seu meio e dificulta o gozo dos beneficios que a imprensa prodigalissa no despecho de seu nobre sacerdocio,

BANCO DO BRASIL

Praça 14 de Dezembro, 106 - NOVA IGUASSU - Estado do Rio
End. Tel.: "Satélite" - Telef.: 4 (Contadoria), 25 (Gerência) - Caixa do Correo, 3

TAXAS DE JUROS DE DEPÓSITOS:

EM CONTAS POPULARES

Com livro de cheques gratis e sem selos e caderneta — limite até 10:000\$000	4 %
Com cheques selado e limite até 50:000\$000	3 %

EM CONTAS COMERCIAIS

Com cheques selados e sem limite de quantia	2 %
---	-----

EM CONTAS A PRAZO FIXO

De 6 meses	4 %
De 12 meses	5 %
Com pagamento (6 meses	3 1/2 %
mensal de juros: (12 meses	4 1/2 %

EM CONTAS DE AVISO PRÉVIO

e 30 dias	3 1/2 %
e 60 dias	4 %
e 90 dias	4 1/2 %

LETRAS HIPOTECÁRIAS

As letras hipotecárias emitidas pelo Banco do Brasil, dos valores de Rs. 100\$000, Rs. 200\$000, Rs. 500\$000, Rs. 1:000\$000 e Rs. 5:000\$000, têm por garantia:

— os imóveis hipotecados; o fundo social, e o fundo de reserva.

São emitidas ao prazo máximo de 20 anos e liquidáveis por via de sorteios anuais.

Seus juros, de 5olo ao ano, pagáveis por meio de cupões, de 6 em 6 meses, em 31 de janeiro e 31 de julho de cada ano, estão isentos de quaisquer impostos, taxas, selos, contribuições ou outras tribu-

FAZ, NAS MELHORES CONDIÇÕES,

Cobranças — Transferências de Fundos.

Descontos de letras, saques e cheques sobre esta ou quaisquer outras praças.

Empréstimos em contas correntes com caução de duplicatas.

Empréstimos em letras hipotecárias.

Crédito Agrícola a longo prazo, sob a garantia exclusiva da fruta.

Crédito Industrial para a compra de matérias primas e reformas, aperfeiçoamento e aquisição de maquinário.

São atendidos, com a maior presteza, todos os pedidos de informações e esclarecimentos sobre quaisquer operações da Carteira de Crédito Agrícola e Industrial, que se acha em plena funcionamento.

FILIAIS OU CORRESPONDENTES EM TODAS AS PRINCIPAIS PRAÇAS DO PAÍS E DO ESTRANGEIRO

tações federais, estaduais ou municipais, de acordo com o decreto lei n. 221, de 27 de janeiro de 1938.

Preferem a quaisquer títulos de dívida quirografária ou privilegiada e podem empregar-se:

— em fianças à Fazenda Publica; em fianças criminais e outras; na conversão de bens de menores, órfãos e interditos; e no pagamento dos juros e das prestações dos empréstimos em letras hipotecárias concedidos pelo Banco.

São negociáveis em qualquer parte do território nacional e cotadas em Bolsa

TODAS AS OPERAÇÕES BANCÁRIAS

PÁGINA LITERÁRIA

LINCOLN COISINHAS...

O mês de fevereiro simboliza para o nosso continente um grande acontecimento: a comemoração do aniversário de Abraão Lincoln.

Varão impertérrito, patriota ardoroso, este ilustre representante da estirpe americana é a semente benedita, célula-mater da frondosa árvore, que espalhando suas galhadas hospitaleiras, reuniu em torno do seu cerne, jungidos por um sentimento fraternal, todas as nações do Novo Mundo.

A obra do homem não se mede somente pelo que ele deixou imortalizado nas páginas dos livros.

Sócrates, o imperecível filósofo heleno, desafia o tempo com a sua memória sempre viva, pois legou o seu saber á posteridade, transcrevendo-o indelevelmente no mais monumental de todos os livros: o coração dos homens.

Lincoln, este Sócrates americano, possuído de uma larga visão sociológica eugenica, conseguiu realizar a unidade patrimonial e política norte-americana, acendendo a chama deste farol, sinaleiro da liberdade e da justiça, que hoje ilumina, de um só jato, toda a grei americana, numa coligação humanitaria de defesa aos mais altos ideais do "homo sapiens", hoje ameaçados pelo vandalismo a uma derrocada fragorosa.

O momento é difícil. Um horizonte toldado de púmbeas nuvens parece querer enleiar todo o céu da civilização humana.

Mas, a justiça vencerá, a verdade continuará a ser a auréola dos espiritos sãos, e a liberdade, qual a Fênix renascida das próprias cinzas, refulgirá mais esplendorosa no firmamento azul da esperança, profetizando um futuro governado pela paz.

E a América será sempre a barreira inexpugnável ás pretensões guerreiras e a campeã dos torneios pacifistas, porque é revestida por uma grande couraça, em cujo interior palpita perenemente um grande coração, está redutivo o próprio Lincoln.

Frederico Bittencourt

Todos sabem que a sta. I. N. B. tem virado, mesmo sem querer, a cabeça de muito mocinho bonito. Ela é morena, elegante, simpática, tem modos bonitos e possui uns olhos encantadores. Nota-se, entretanto, que falta algo para que ela seja realmente feliz.

¿Que será?...

AO VENTO...

A loirinha é mesmo linda — disso nunca duvidei. E ele... ficou na berlinda — é tudo, tudo o que sei.

O que ele estava fazendo... Ora, bem sei, pois eu vi. Mas, continuo dizendo Que de tudo me esqueci...

A sta. N. M. A. deixa o coração da gente fora do normal. Nem sei mesmo, ao certo, qual a razão. Confesso que, desde o dia em que a vi pela primeira vez — tão linda que estava! — eu virei poeta, e tenho escrito, na areia, muitos poemas de amor, que as ondas do mar tanto fazem que sempre apagam...

Contaram-me, ha dias, que o jovem G. M. vem preocupando toda gente. E' que o seu caso, sendo primário, pode ter graves consequências. O mocinho não dorme, não come, nem bebe. Só pensa na jovem L. A. E não pára em casa, porque se pensa na pequena tem que ir vê-la de perto, logo logo... ¡ Meu Deus, que caso sério!...

¿QUEM É?

E' baixo, claro, educado E por todos apreciado. As moças lhe querem bem E a rapaziada também.

E' perito boticário E do Cuca secretário Fiel. Tem êle essa «vidinha» Porque... sempre anda na linha.

DR. COISINHA

A VIDA deve ser uma educação incessante. E' necessario aprender tudo e depois falar e refletir até morrer. — FLAUBERT.

PALAVRAS PARA O ESQUECIMENTO

JOÃO GUIMARÃES

Simplicidade?... E' tão difícil alcançá-la! Por isso, quase ninguém chega a entender a felicidade.

Saudade, sol de Inverno...

A maior de todas as tristezas é a de lembrar perdidas alegrias.

Toda criança é uma festa em louvor da esperança.

A vida! Quantas vezes é uma tentativa, feita pelos homens, de tornar faceis as coisas insolúveis...

Mãe: a saudade é o calvario dos órfãos...

Há criaturas que se preocupam tanto com as outras que se esquecem de si mesmas.

LUZ

Luz, minha luz, a luz que enche o mundo, a luz que beija o olhar, a luz que abraça o coração!

Ah! a luz dança, meu amado, no centro da minha vida; a luz, meu amado, tange as cordas do meu amor; abre-se o céu, precipita-se o vento, percorre a terra uma risada.

As borboletas abrem as suas velas no oceano da luz. Lírios e jasmims desabotoam na crista das ondas da luz.

RABINDRANATH TAGORE

Segunda lagrima

Pela segunda vez meu lapis escreveu a palavra: mulher. E pela segunda vez Meu coração chorou uma ausencia qualquer.

Ouçõ lá longe um som sumido de piano. Abro a janela que dá para o coração... Que coração tão frio! Paíra em todo êle um quê de desengano...

Meu Deus! O coração está vazio!

JOÃO ACIOLLI

Do passado

UMA FALA DO TRONO

Informado de que os seus adversarios pretendiam aproveitar a "fala do trono", em 1830, para continuar fóra da Camara a campanha sistemática iniciada contra sua pessoa, resolveu Pedro I antecipar-se na agressão, tomando ao fensiva.

Aberta a sessão gravemente pelo monarca, pôs-se de pé, e, desenrolando uma folha de papel, começou:

— "Augustos e Dignissimos Representantes da Nação".

E imediatamente: — "Está encerrada a sessão".

O pasmo dos circunstantes foi indizível. Todos se entreolhavam, aflitos, atônitos, assombrados. E foi no meio dessa estupefação, que o Imperador desceu, soberbo, os degraus do trono, exclamando, como num desafio:

— E' isso mesmo!

ALBERTO RANGEL

ALIANÇA DO LAR (LTDA.)

Séde: Avenida Rio Branco, 91-5º andar RIO DE JANEIRO

Plano Federal do Brasil CARTA PATENTE N. 113 — EXPEDIDA PELO TESOUREIRO NACIONAL

Resultado do sorteio realizado no dia 28 de Fevereiro de 1942, de conformidade com o Decreto-lei n. 2.891, de 20 de dezembro de 1940, na presença do sr. Fiscal Federal e grande numero de prestamistas e outras pessoas, na séde da Aliança do Lar Ltda., de acôrdo com as instruções baixadas pelo referido Decreto-Lei.

Plano Especial premiado o N. 4241
4241—Milhar—Primeiro premio no valor de Rs. 10.000\$000
241—Centena — Premio no valor de Rs. 1.200\$000
Inversão do milhar — Premio no valor de Rs. 300\$000

Plano Popular premiado o N. 4241
4241—Milhar—Primeiro premio no valor de Rs. 5.000\$000
241—Centena — Premio no valor de Rs. 600\$000
Inversão do milhar — Rs. 200\$000

Observação—O proximo sortelo realizar-se-á no dia 31 de março, 3ª feira, ás 14 horas, de conformidade com o Decreto-Lei n. 2.891.

Rio de Janeiro, 28 de Fevereiro de 1942.
VISTO — Nelson Nogueira — Fiscal Federal.
Eduardo F. Lobo — Diretor Tesoureiro.
O. Peçanha — Diretor Gerente.

Convidamos os srs. prestamistas contemplados, que estejam com os seus titulos em dia, a virem á nossa séde, para receberem seus premios de acôrdo com o nosso Regulamento.

ha pró Estadio
assó F. C.
sub diretor, o sr. Nison de Oliveira.
Alvaro Viana-Secretario Geral
Conselho Deliberativo
Vai realizar-se amanhã, ás 20 horas, em 2ª convocação, uma reunião do Conselho Deliberativo do Filhos de Iguazu F. C.
Departamento Feminino
Está marcada para o proximo dia 15 do corrente, ás 16 horas, na sede social, a instalação do Departamento Feminino. Será nomeado, nessa ocasião, a primeira Diretora Feminina dos alto-rubres.
Tudo o individuo queira de contribuir para a manutenção e prosperidade da lha local, comete grande estado contra o progresso social de seu meio e dificulta o gozo dos beneficios que a imprensa prodigiosa no despenho de seu nobre sacerdotio.
ASIL
U. Estado do Rio
Caixa do Correio, 3
SITOSI
RZO FIXO
4%
5%
3 1/2%
4 1/2%
6 meses
12 meses
VISO PRÉVIO
3 1/2%
4%
4 1/2%
municipais, de acôrdo com o decreto de 1938.
de dívida quinquenária ou privilegiada podem empregar-se:
da Publica; em fianças criminaes e contras; honras, ordens e interdições e no pagamento de empréstimos em letras hipotecárias con-
parte da território nacional e cotadas em Bolsa
AÇÕES BANCARIAS
E DO ESTRANGEIRO
operações da Caixa de Crédito Agrícola

EDITAL

DE PRAÇA COM O PRAZO DE 20 DIAS, na forma abaixo

O doutor Acacio Aragão de Souza Pinto, Juiz de Direito da Vara Criminal desta Comarca de Nova Iguassú, Estado do Rio de Janeiro, servindo concomitantemente na Vara Cível, como Substituto legal do respectivo titular, por nomeação na forma da lei, etc.

Faz saber a quem interessar possa, que o porteiro dos auditórios desta Comarca, no dia dez (10) do proximo mês de março, ás catorze (14) horas, á porta do edificio do Fórum desta cidade, á Praça João Pessoa s/n, trará a publico pregão de venda e arrematação, á quem mais der, acima da avaliação, os seguintes bens imóveis, que por João Martins Duarte foram penhorados em processo de executivo hipotecario movido contra o espólio de Antonio Leite Pinheiro: — "propriedade agricola composta de dez mil (10.000) pés de laranja, em terras aforadas á Fazenda de São José, confrontando pela frente com a Estrada de Carlos Sampão, nos fundos com herdeiros de Basileu Leal, de um lado com a Linha Auxiliar da Central do Brasil e de outro lado com Augusto de Tal e Augusto dos Santos, avaliada em sessenta e cinco contos de réis (65.000\$000); casa construida de pedra, cal e tijolos, coberta com telhas tipo francês, dividida em uma sala, tres quartos forrados e assoualhados e cozinha, construida no terreno acima, avaliada em cinco contos de réis (5.000\$000), no valor de setenta contos de réis (70.000\$000). Quem quiser, pois, nos mesmos bens lançar, compareça ao local, dia e hora supra declarados, que o porteiro dos auditórios receberá o lanço e entregará o ramo da arrematação a quem mais der, acima da avaliação declarada. E, para que a noticia chegue ao conhecimento de todos, mandei passar o presente e outros de igual teor, para afixação e publicações, na forma da lei. Dado e passado nesta cidade de Nova Iguassú, aos dez dias do mês de fevereiro do ano de mil novecentos e quarenta e dois. Eu, Asdrubal Braga, substituto, o datilografei e subscrevo, no impedimento ocasional do Serventuário. (as.) Acacio Aragão de Souza Pinto. A presente copia está conforme o original, que está selado na forma da lei. Data supra. Asdrubal Braga, substituto.

3-3

FRACOS E ANÊMICOS!
Tomem:
VINHO CREOSOTADO "SILVEIRA"
Empregado com êxito nas:
Tosses
Resfriados
Bronquites
Escrofulose
Convalescências
VINHO CREOSOTADO
É UM GERADOR DE SAÚDE.



PREFEITURA MUNICIPAL DE NOVA IGUASSÚ



EDITAL

Concurso para provimento em cargo de "Professor Municipal" da Prefeitura de Nova Iguaçu

De ordem do senhor Presidente da Banca Examinadora do concurso para provimento em cargo de "Professor Municipal" desta Prefeitura, ficam convidados a comparecer, nos dias e locais indicados na escala abaixo, organizada nos termos do art. 18 do Decreto n. 12, de 14 de agosto de 1940, os seguintes candidatos inscritos: Nilda Azeredo Coutinho, Nair da Boavista Lima, Vanda Rodrigues dos Santos, Iracema Guimarães, Izabel Tavares dos Santos, Lidia Gonçalves, Tereza Zambrano, Erozita da Silveira, Corina Gomes da Silva, Izabel Wolf von Arcosy, Iracema Nazaré Barbosa, Dolí Pereira Batista, Ací Georgete Pereira Batista, Elza de Andrade Soares, Irene Alves, Cacilda Gonçalves Simas, Noemi Moreira, Lúcia da Silveira Nascimento, Aglaide Martins Teixeira, Irene dos Santos, Herminia Giraldo, Zilda Gomes de Melo, Hélia Puertas, Líria Gonçalves de Souza, Iêda Ramalho, Guiomar Neves Borges, Alice Romeiro da Rocha, Ester Antunes, Arací da Costa Nogueira, Abigail Inácio de Araujo, Dinorá dos Santos Bastos, Lígia Barcelos, Azaléz Maldonado, Zulmira Maria Ramos, Lucí Leite Machado, Regina da Costa Ferreira, Rute de Souza Mota, Eunice Soares de Souza e Melo, Domenica Tomaz, Cirene da Rocha Moraes, Eunice Freire da Costa, Edite Barbosa de Carvalho, Lucí do Carmo Reis, Raída Rodrigues Coelho, Maria de Lourdes Souza, Lina Hartt Pereira, Necí Pereira Serpa, Rute Ferreira do Nascimento, Adelaide Bulhões Neto e Letícia Tavares.

Provas de sanidade e de capacidade física:

Dia 9 de março. Hora, 12 horas. Local: Hospital de Nova Iguaçu.

Verificação do resultado das provas de sanidade e de capacidade física:

Dia 11 de março. Hora, 16 horas. Local: Diretoria de Educação Pública.

Prova de português:

Dia 12 de março. Hora, 12 horas. Local: Ginásio Leopoldo.

Identificação e nota da prova de português:

Dia 16 de março. Hora, 12 horas. Local: Ginásio Leopoldo.

Prova de aritmética:

Dia 16 de março. Hora, 13 horas. Local: Ginásio Leopoldo.

Identificação e nota da prova de aritmética:

Dia 18 de março. Hora, 12 horas. Local: Ginásio Leopoldo.

Provas de geografia, corografia e Historia do Brasil:

Dia 18 de março. Hora, 13 horas. Local: Ginásio Leopoldo.

Identificação e notas das provas de geografia, corografia e História no Brasil:

Dia 20 de março. Hora, 12 horas. Local: Ginásio Leopoldo.

Prova prática oral:

Dia 20 de março. Hora, 14 horas. Local: Ginásio Leopoldo.

Nova Iguaçu, 3 de março de 1942.

MAURA DE BARROS CAULINO
Secretária da Banca Examinadora

REQUERIMENTOS DESPACHADOS

1061, Fernando Saporito; 1081, Saporito e Mandarin; 1079, Rogério Carelli; 1048, Antenor Sarmieri; 1054, Oscar Augusto Afonso; 1052, Anselmo Soares Martins; 1065, José Carneiro; 1049, Antenor Sarmieri; 1087, Saporito & Mandarin; 1086, Saporito & Mandarin; 1057, Delfim Silva; 1067, Joaquim Martins; 1058, Dermeval Rangel; 1059, David da Fonseca Morgado; 1043, Alfredo Jacinto de Souza; 1071, Laura Rangel Cabral; 1073, Manoel Duarte Pinho Junior; 1072, Miguel Carlos Sarkir Ltda; 878, J. B. Rodrigues; 1094, Nobuo Ishihara; 1123, Olivia Teixeira Seróes; 1120, Edmundo Van Parys; 1122, José Cardoso; 1117, Joaquim Moreira Motta; 1125, José Anacleto Rosa; 1091, Paulino de Souza Barbosa; 867, João Marques Pereira; 1130, Raymundo Ferreira de Almeida e José Rodrigues Hermida; 1128, Alberico de Sá Bittencourt; 1131, David Alves; 1110, José Quintino da Silva Coelho; 1124, João Cardoso do Nascimento; 1111, Helio de Almeida Gonzaga; 1109, Scintilla Exel; 1139, 1136, Luis Gúlias; 1135, R. J. Hillal; 1137, Ancilio Cerqueira; 1138, Lotte Richau, 865, João Marques Pereira; 864, O mesmo; 852, Hali Auni Ibrahim; 793, Pereira & Alvaro; 866, Salim Besil; 897, Cia. Antartica Paulista; 932, Afonso da Costa Rodrigues; 898, Otacilio Martins Torres; 893 José Queiroz; 923, Vitorino Luiz da Silveira; 895, Alvaro Castro Rocha; 894, Prista & Cia; 757, Isaac Schwarz; 737, Romualdo dos Santos; 786, J. Cardoso Junior; 784, Lourenço Rodrigues Fernandes; 722, J. Carneiro; 751, Antonio Bernardo; 775, José Alves de Araujo Lima; 801, Manoel Dias; 770, Marinho Magalhães; 772, Avelino de Azeredo; 748, Cia. Construtora Pederneiras S. A.; 812, Turibio Antunes; 835, Aristides de Jesus Gonçalves; 1102, Norival de Medeiros; 872, Ary do Brasil Cardoso; 1099, Walter Modesto da Silva; 1098, Guzzo Guiseppantonio; 670, A. Regasso; 671, O mesmo; 795, Bernardino Augusto Martins Junior; 747, Cesar Augusto Martins; 749, João Bittencourt; 811, Sociedade Citricola Commercial; 874, Manoel Diogo da Silva; 871, Humberto Ambrosio; 876 Mendes & Pereira; 832, Aderito Coutinho de Lencastre; 964, João Batista de Carvalho Santa Rita; 1002, Diniz de Oliveira Lopes; 1006, Antonio Joaquim Fernandes; 970, J. M. Duarte; 985, Abilio Gonçalves; 932, Manoel de Mattos, 1013, Abilio Ribeiro; 1018, José de Assis Ferreira; 911, Luiza Medina & Cia.; 771, J. A. Fernandes; 918, Oswaldo de Queiroz de Souza; 931, Raulfo Basilio de Novais; 848, Joaquim da Costa Lima Junior; 851, Orlando Martins; 847, M. Duarte; 888, Domingos Esperança; 828, Lauro de Oliveira, 885, Agostinho Vieira de Freitas, 798, João Felizardo; 914 Augusto da Cunha Muller; 937, Pedreira & Dias; 886, Rosa Pereira; 913, Washington dos Santos; 900, D. Mendes; 903, Cia. Fly-Tox do Brasil S. A.; 917, Washington dos Santos; 907, Edmundo Van Parys; 924, Quintella & Comp; 925, Serahim Marques Roque; 905, Carvalho & Barbosa; 927, Mendes Carneiro & Cia.; 1011, José Baroni; 920, Nelson Duarte Mesquita; 742, João de Almeida; 896, Cia. Antartica Paulista; 921, Mario Rodrigues Flôres; 916, Djalma Magalhães; 933, Alexandre Rodrigues; 908, Edmundo Van Parys; 904, Armour Of Brasil Corporation; 909, Sebastião Pinto de Freitas; 1012, Antonio Ribeiro Troca; 929, Vitor da Silva Alves; 850, Sociedade Brasileira de Explosivos Rupturita; 849, Lourdes Maria Lobo; 891, Miguel Teixeira de Carvalho; 910, Carlos Schulze; 190, João Pires Moreira; 962, Manoel Henrique; 942, Francisco Batista; 941, O mesmo; 943, Mendes Carneiro & Cia.; 978, Edel Bluval; 940, Salvador Calvano; 967, Antonio Pires; 956, David Ramos de Azevedo Maia; 968, Antonio Pires Filho; 950, Vicente Onofre; 949, Sociedade de Oleos e Gorduras Ltda.; 953, Sebastião Tavares; 944, Ademir Ramos de Mesquita; 951, Antonio Abrantes Neves; 952, Mario Lambert; 955, David Ramos de Azevedo Maia; 966, Dante Lettierie; 961, Ubirajara Brasil; 977, Juan Abelo Gambá; 926, Sociedade de Laticios União Ltda.; 906, Sebastião Pinto de Freitas; 934, Antonio Costa Sá; 892, Rodrigo Pereira Magalhães; 1017, Virgilio Thomaz de Almeida; 1016, A. Gouvêa & Cia. Ltda.; 1024, Cia. Antartica Paulista; 1027, Francisco da Purificação Almendra; 1039, Kau Honda; 1030, Gabriel Soares; 1028, Ildefonso Neiva; 1029, O mesmo; 1026, Max Lorenz; 1093, Washington dos Santos; 919, João Vicente Serra; 1041, Manoel de Carvalho Alves; 1037, Adelino Mathias; 1038, Hildo Okujama; 1036, Abel dos Santos; 1062, Guiomar Amorim de Souza; 1060, Diomedes Ferreira; 1069, José Madeira; 1090, Julio Berkowitz; 1078, Ottoni Fonseca; 1076, Manoel Inacio da Silva; 1070, José Madeira; 1042, J. Almeida Lopes; 1089, Saporito & Mandarin; 1047, Adolfo J. Motta; 1064, Jahl Henrique de Souza; 1084, Saporito & Mandarin; 1044, Abram Niskier; 1063, José Raul Lourinho Vasconcelos; 1063, João Mendes; 1088, Valentin Diegues; 1074, Manoel Martinho; 1045, Antonio de Motta; 1083, Saporito & Mandarin; 1085, Os mesmos; 1046, Almeida & Gonçalves; 1056 e 1055, Cunha & Alves; 1053, Braz Tarcisio & Cia.; 1075, Mandarin Luigi; 1066, José Gomes; 1051, Amelia Rocha; 1050, Antonio Pires Filho; 1077, Manoel de Araujo; 1080, Sebastião Pereira de Magalhães; 991, Moyses de Oliveira Neves; 1014, Antonio Ribeiro Troca; 1010, Godofredo Esteves; 691, Antonio de Lucas (Dr.); 1019, João Batista Torino; 1007, Antonio Joaquim Fernandes; 1020, Marcelano Joaquim Moreira; 988, Jesuina de Miranda; 1004, João Martins Duartes; 1008, Rocha & Lourenço;

... Diretoria de Construção Municipal...
... Concurso para provimento em cargo de Professor Municipal...
... De ordem do senhor Presidente da Banca Examinadora...
... Diretoria de Educação Pública...



EDITAIS DA COMARCA DE NOVA IGUAÇU

DE LEILÃO DE BENS IMOVEIS, COM O PRAZO DE 20 DIAS

O doutor Alberto Jeremias da Silveira Menezes, Juiz Substituto temporario da Vara Civel da Comarca de Nova Iguaçu, Estado do Rio de Janeiro, por nomeação na forma da lei, etc.

Faz saber a quem interessar possa que, nos termos do art. 972 do Cod. de Proc. Civil, às 15 horas do dia dez (10) do mês de março proximo vindouro, na sala das audiencias, no edificio do Forum desta Comarca, o porteiro dos auditorios venderá em leilão os seguintes bens que, por Antonio de Almeida Marques, em processo executivo, foram penhorados ao espolio de Sizinio Alves Pereira: — dois lotes de terrenos situados na rua Olaciano, dentro do perimetro urbano de Nilopolis, 7º distrito deste Municipio, de ns. trinta (30) e trinta e dois (32), medindo cada um doze metros e cinquenta centimetros de frente, igual largura na linha dos fundos, por cinquenta metros de extensão da frente aos fundos e de ambos os lados; um predio edificado no referido terreno, de pedra, cal e tijolos, coberto com telhas do tipo francês, dividido em duas salas, três quartos e cozinha, cimentados e sem forros, confinando pelo lado direito e pelos fundos, com terrenos de propriedade do espolio, do qual é inventariante Antonia Xavier de Souza Pereira, e pelo lado esquerdo com a propriedade de Manuel Mota. O predio e o terreno respectivos

tomaram agora, em virtude de revisão a que procedeu a Prefeitura, o n. 529 e está compreendido entre os imoveis ns 513 e 563. Os lotes de terrenos aqui referidos foram adquiridos pelo finado por compra feita a Otavio Ribeiro de Faria Braga, conforme os termos da escritura lavrada nas notas do Tabelião do 1º Oficio desta cidade, em 19 de agosto de 1929, transcrita no Cartorio do 2º Oficio, no livro 3-Y, sob n. 1559. Todo o conjunto da propriedade foi avaliado em dez contos de réis (10.000\$000), sendo oito contos de réis pelo lote n. 32 e pela casa nele construída, que tem o n. 925 e dois contos de réis pelo lote n. 30. Quem quiser pois, arrematar os ditos bens, deverá no dia, hora e local supra declarados, comparecer e lançar nos mesmos bens, que o porteiro dos auditorios entregará o ramo da arrematação a quem mais oferecer. Para constar fiz este e outros de igual teor, para publicações e afixação na forma da lei, isto é, nos termos do art. 964 e seus §§ do Cod. de Proc. Civil. Dado e passado nesta cidade de Nova Iguaçu, aos dez dias do mês de fevereiro do ano de mil novecentos e quarenta e dois. Eu, Asdrubal Braga, Substituto, o datilografei e subcrevo.

Alberto Jeremias da Silveira Menezes. 3-3 De leilão publico com o prazo de 20 dias O doutor Alberto Jeremias da Silveira Menezes, Juiz Substi-

tuto da Vara Civel da Comarca de Nova Iguaçu, etc.

Faz saber a todos que virem o presente edital, com o prazo de vinte dias, que no dia 24 de março do corrente ano, o Porteiro dos Auditorios deste Juízo trará a pregão publico, ás 14 horas, no Edificio do Forum, sito á Praça João Pessoa s/n, o seguinte bem pertencente ao espolio de Francisca Candida de Galdo, de quem é inventariante José Albano de Galdo: predio n. 225, antigo 219, da rua cel. Soares, coberto de telhas tipo francês, com cinco comodios forrados e assoalhados, construídos de tijolos, edificados num terreno que mede 12,50 metros de frente, cinquenta metros de extensão da frente aos fundos, igual largura nos fundos. Quem quiser, pois, arrematar os ditos bens, deverá no dia, hora e local supra declarados, comparecer e lançar nos mesmos bens, que o porteiro dos auditorios entregará o ramo da arrematação a quem mais oferecer. Para constar fiz este e outros de igual teor, para publicações e afixação na forma da lei, isto é, nos termos do art. 964 e seus §§ do Cod. de Proc. Civ. Dado e passado nesta cidade de Nova Iguaçu, aos vinte e seis dias do mês de fevereiro de mil novecentos e quarenta e dois. Eu, Abelardo Pinto, Escrivão o subcrevo.

Alberto Jeremias da Silveira Menezes 2-3 Trabalhos gráficos? na Redação deste jornal

986, Cia. Material de Construção; 1003, M. Soares & Irmão; 1015, Manoel Corrêa Junior; 990, Manoel Maria Matheus; 1009, Rocha & Lourenço; 1005, M. Soares & Irmão; 1138, João de Souza Botas; 2018, Alberto Verdelho; 1169, Nagib El Daher; 2039, Otília Brasil da Silva; 2075, Sebastião José da Silva; 2056, Antonio Teixeira; 2055; Joaquim Marques Loio Junior; 1136, Manoel Maria Cardoso; 2007, Manoel Gomes Lopes Ribeiro; José Monassa; 2044, Lameira & Pena; 2069, E. Dornellas & Cia.; 1934, Hermenegilda Menezes; 2048, David Luiz Fernandes; 2068, Asside Fernan Daher; 2081, Agripino Batista Leite; 2064, Antonio Corrêa; 2042, Barbara Pires; 2076, Benício Neves; 2061, Antonio Augusto da Rocha; 2080, Alberto Licio Madeira; 2067, Manoel de Oliveira; 2065, Manoel do Rego Rabello; 2043, J. Batista; 2087, Alfredo Aderito Teixeira; 2077, Torquato Rodrigues da Costa; 1996, Maria da Conceição Meireles; 2053, Balbino José Teixeira; 2026, Vitorino José Pereira; 2060, Silva & Simões; 2063, Rubim Rapson; 1894, José Nunes Coelho; 66, Marcílio Ferreira da Silva; 72, Pinto & Filho; 18, José da Silva & Corrêa; 3, João Manoel Pinto Varandas; 49, Tavares & Alves; 38, Diacomio da Silva Demetrio; 44, Tavares & Alves; 41, Antonio Soares; 40, Manoel Olimpio de Azevedo; 37, Orlando Fernandes Alvares & Cia.; 59, Maria Rosa de Amorim; 73, J. M. da Fonseca; 74, Manoel Alves Dias; 71, João José Paz; 65, Valerio Vilas Boas; 70, José Alves da Rocha; 52, Abilio Duarte; 64, Eduardo de Souza Lima; 83, João da Rocha Ferreira Filho; 108, Fernando Barata; 87, Rosalina dos Santos Ferreira; 88, José de Souza Carmo; 57, Joaquim Ribeiro; 6, Virgílio Rodrigues Paulo; 35, Abilio Duarte; 34, J. C. Cairo; 36, José Cavalcante de Brito; 33, Manoel Campos de Freitas; 31, Saul Teixeira Campos; 30, Joaquim Soares da Motta; 28, Manoel Xavier da Silva Junior; 29, Alfredo Ferreira Gomes; 27, Leonardo Farinelli; 25 e 26, Francisco Fernandes; 1, Antonio José Morais, 23, João Augusto Alves; 22, Manoel Justino de Almeida; 68, Augusto Fonseca Conde; 79, Camilo dos Santos.

Como requer.

EDITAL Concurso para provimento em cargo de Oficial Administrativo "C" da Prefeitura Municipal de Nova Iguaçu

De ordem do senhor Prefeito e para os fins do art. 25, § 1º, do Decreto n. 12, de 14 de agosto deste ano, faço publico que os candidatos aprovados no concurso para provimento em cargo de Oficial Administrativo "C" desta Prefeitura foram pela seguinte forma classificados: — 1º, Dora Eulália de Sousa: 89,5. — 2º, Alberto Ribeiro da Graça: 89. — 3º, Valdemar Margarido Lopes: 87. — 4º, Marina Licurci: 86,5. — 5º, Artur Viana Teixeira: 83,5. — 6º, Isabel Tavares dos Santos: 77,5. — 7º, Diva dos Reis Soares: 75. — 8º, Alberto Nilson Ramos: 75. — 9º, Ganimedes Schenkel de Melo e Silva: 73,5. — 10º, Valtér Borges Pereira: 72. — 11º, Antonio Cordeiro de Oliveira: 68,5.

Diretoria de Expediente da Prefeitura Municipal de Nova Iguaçu, 7 de março de 1942. ORLANDO MONIZ DIAS LIMA Diretor de Expediente

Marinho Magalhães DESPACHANTE OFICIAL DA SECRETARIA DE JUSTIÇA E SEGURANÇA PUBLICA (7ª Região Policial-N. Iguaçu) Esc.: Rua dr. Getulio Vargas, 20—Tel. 316 Nova Iguaçu—E. do Rio

MONOPATHIA prefira 1858 1942 COELHO BARBOSA ENCONTRADA EM TODAS AS PHARMACIAS E DROGARIAS DO BRASIL

Idelfonso Neiva (Sucessor de José Macedo de Araujo) Peças e acessórios em geral para automoveis Oficina mecanica Moderno aparelhamento para solda a oxigenio POSTO DE LUBRIFICAÇÃO Cargas e reformas de acumuladores - Rolamentos em geral AUTO SOCORRO DIA E NOITE Secção de Acessorios: Tel. 244 - Oficina: Tel. 261 Rua Marechal Floriano, 1694 - Nova Iguaçu - E. do Rio

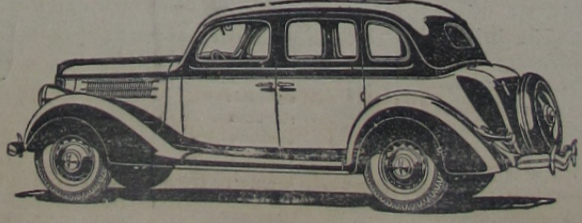

CORREIO DA LAVOURA

ORGÃO INDEPENDENTE

Fundador: SILVINO DE AZEREDO

ANO XXV

NOVA IGUASSÚ (Estado do Rio), DOMINGO, 8 DE MARÇO DE 1942

N. 1.303

O mel

As abelhas que vão de flor em flor, buscando e recolhendo nectares, e polen, volvem pressurosas á colmeia onde depositam o fruto de suas atividades.

E' então o nectar cristalino transformado por estes quimicos engenhosos em saboroso mel que conserva o aroma exquisito da flor de que precede, e, como se isto fôra pouco, conserva tambem a nuance que cada flor lhe proporciona. Depreende-se assim que, de acôrdo com cada florada melifera visitada pelas abelhas, serão o aroma e a tonalidade do mel.

O Dr. C. C. Miller, famoso medico americano do norte, atingiu os oitenta e nove anos de idade e dizia que usava o mel como sucedaneo do açucar manufaturado, para chegar á maior idade possivel, conservando sua saude perfeita. "A saude da geração atual melhoraria muito, se ao mel fosse restituído seu antigo lugar na alimentação quotidiana. A procura universal, por moderada que seja, dos alimentos doces revela uma necessidade fisiologica. Entretanto, o uso excessivo do açucar acarreta toda a classe de enfermidades.

Armazenado no admiravel laboratorio da colmeia encontramos um açucarado que dispensa o trabalho de digestão, tendo sido completamente preparado pelos maravilhosos quimicos que são — as abelhas, para corresponder a uma pronta assimilação, sem sobrecarga ao estomago e rins".

Uma libra de mel equivale a 1.557 calorias, ao passo que uma libra de ovos (sem a casca) e uma de carne bovina sómente equivalem, respectivamente, a 807 e 502 calorias.

O dr. Barney (Iowa, U. S. A.) estabeleceu e com-

COOPERATIVISMO

As grandes realizações da ultima decada da vida brasileira, principalmente as que se referem ás organizações nos moldes cooperativistas, valem por uma resposta precisa e categorica aos que consideram o espirito nacional organicamente hostil á vida associativa.

O que os fatos demonstram á saciedade é que, enquanto a maior parte do mundo contemporaneo apela para as armas, como o unico recurso solucionador dos seus problemas fundamentais, o Brasil, fiel ao espirito de sua civilização, se volta para as energias moças da nação, encaminhando-as para o terreno das modernas organizações, cuja expressão mais lidima é encarnada pelo espirito cooperativista.

Por outro lado, sendo o Estado moderno, nesta hora de crueis reivindicações e duras incertezas, um oasis para onde converge a confiança dos povos, nada mais justo do que o empenho dessa entidade vexilar da sociedade em evocar para si a soberana tarefa de reajustar os interesses individuais.

A SÍFILIS

É UMA DOENÇA GRAVÍSSIMA MUITO PERIGOSA PARA A FAMÍLIA E PARA A RAÇA. COMO UM BOM AUXILIAR NO TRATAMENTO DESSE GRANDE FLAGELO USE O

ELIXIR DE NOGUEIRA

A SÍFILIS SE APRESENTA SOB INÚMERAS FORMAS, TAIS COMO:

- REUMATISMO
- ESCRÓFULAS
- ESPINHAS
- FÍSTULAS
- ÚLCERAS
- ECZEMAS
- FERIDAS
- DARTROS
- MANCHAS

"ELIXIR DE NOGUEIRA"

CONHECIDO HÁ 85 ANOS VENDE-SE EM TÔDA PARTE.

parou o valor nutritivo de um quilo de mel respectivamente a 5 litros de leite; 2.100 gramas de bacalhau; 50 ovos de galinha; 1.700 gramas de carne de bovino; 800 gramas de queijo; 1.200 gramas de nozes.

Industrialização da banana

Rio, (I. A.) — Embora seja o Brasil o maior produtor de bananas do mundo, as exportações dessa fruta ainda não tomaram entre nós o incremento que seria de esperar, dada a sua excelente aceitação nos mercados externos. A principal razão reside na carencia de transporte rápido, já que a banana tem um periodo de maturação muito rapido. Atualmente, a fim de compensar essa deficiencia a dar vazão á grande produção, procura-se industrializar a banana. Graças a um moderno processo de desidratação da fruta, o aroma, a côr, todas as vitaminas e valores nutritivos da mesma são conservados.

Uma firma nacional estuda, por outro lado, a produção de celuloze com os caules das bananeiras que já tenham dado frutos. Segundo declarações da firma em questão a produção inicial poderia variar entre 3 e 5 toneladas diárias de celuloze. Como subproduto seria obtido tanino de superior qualidade.

No inicio do ano de 1941 possuia o Brasil 1.058 sociedades cooperativistas perfeitamente legalizadas, reunindo, no ambito de seu trabalho construtivo, grande parte dos 41.500.000 habitantes que o país possui.

O Serviço Nacional de Recenseamento que realizou em 1940 uma perfeita investigação economica, teve oportunidade de contar as sociedades cooperativas existentes no país, recolhendo cerca de suas atividades preciosos dados, os quais, depois de devidamente apurados, deverão esclarecer qual a soma de serviços de ordem moral e economica prestados por essas associações á causa da grandeza do Brasil.

Interesse pelo reflorestamento das rodovias

O Serviço Florestal do Ministerio da Agricultura dispõe, no momento, de regular quantidade de sementes de eucaliptos, das especies saligna, terecicornis, botrioides e robusta, estando, assim, habilitado a atender aos pedidos de fornecimento dos lavradores e proprietarios rurais em geral, devidamente registrados no Ministerio, enviando-lhes uma quantidade de sementes para produção, em boas condições, de um minimo de cinco mil mudas.

Os interessados na cultura do eucalipto que forem proprietarios de terras em zonas servidas por estradas de rodagem, deverão, em seus requerimentos, indicar essa circunstancia, orientando sobre a área a florestar e oferecendo outros detalhes, a fim de poderem receber outros beneficios, inclusive, quando for necessario, assistencia técnica direta, dado o interesse do Serviço em florestar ou reflorestar essas zonas.

Os pedidos poderão ser dirigidos diretamente á Secção de Silvicultura, Horto Florestal, Gavea. Capital Federal.

DE CASA

Eis um bom prato para o almoço: polvilhe-se um pouco de farinha de milho sobre um pedaço de toucinho. Em seguida, frija-se este até que tenha adquirido uma côr bem tostada. E' alimento saborosissimo e nutritivo.

Para esconder os buracos, nas paredes, cubram-se com um pedaço de fita gomada, pintando-se, depois, com a mesma côr do papel.

QUAL é o mais importante departamento de uma organização comercial ou industrial? O da publicidade. Só desconhecem esta verdade os comerciantes retrógrados.

Não comprem caro!...

a Alfaiataria

GLOBO

VENDE

Uniformes

colegiais

5 a 7 anos	50\$000
8 a 10	58\$000
11 a 13	62\$000
14 a 16	68\$000
17 a 18	70\$000

Importante!

O nosso brim caqui tem côr firme e não encolhe.

Temos sempre prontos em «stock» uniformes de 5 a 18 anos

A maior e melhor casa de Nova Iguaçu

Rua Marechal Floriano, 1968

Tel. 280 - Nesta cidade