

CORREIO DA LAVOURA

DIRETOR-GERENTE:
AVELINO DE AZEREDO

ÓRGÃO INDEPENDENTE — FUNDADO EM 22 DE MARÇO DE 1917
Fundador: Silvino de Azeredo

DIRETOR-SECRETÁRIO:
LUIZ DE AZEREDO

Red. e Oficinas: Rua Bernardino Melo, 433 — Tel. 180

Publica-se aos domingos

ANO XXIV

Nova Iguaçu (Estado do Rio), Domingo, 16 de Fevereiro de 1941

N. 1.248

A CIÊNCIA E A AGRICULTURA

Pelo prof. HEITOR GRILO
(Diretor da Escola Nacional de Agronomia)

Em todas as medidas relacionadas com a agricultura americana, se encontram a Ciência e a Agricultura em íntima conexão. Primeiro, são as ciências físicas, químicas e biológicas, orientando a Agricultura para o melhoramento e desenvolvimento da produção; depois, são as ciências econômicas e sociais, estabelecendo o equilíbrio entre a produção e o consumo.

Entre as lições americanas, esta é, sem dúvida, das mais importantes, uma vez que a Agricultura é agora, como em todos os tempos, uma fonte de riquezas. Apenas, para que seja uma fonte inesgotável, necessita de bases científicas sempre aperfeiçoadas, pela contribuição de novos conhecimentos.

O Brasil, com sua vasta extensão territorial ainda não explorada, nem sequer inventariado em relação a certas possibilidades, não poderia ficar insensível ao grande exemplo americano. Já possuímos uma rede de estabelecimentos experimentais, e de escolas agrícolas. Mas para que umas e outras possam alcançar os resultados de que necessitamos, mister se faz possuírem equipamento e pessoal de acordo com o programa a que obedecem. Por outro lado, um contacto mais directo entre as instituições de ensino e pesquisas e os que se dedicam ao cultivo do solo, tornará os nossos agricultores familiarizados com as técnicas mais eficientes. Nisto se empenha, atual-

INDEPENDENCIA DO BRASIL

EXAMINADOR

Dando solução definitiva à questão da siderurgia, acaba o Governo de autorizar a constituição da Companhia Siderúrgica Nacional, que terá a seu cargo a construção e exploração da usina de Volta Redonda. A Companhia deverá ser incorporada dentro de breves dias e os seus trabalhos prosseguirão rapidamente, de forma a que a usina esteja trabalhando no segundo semestre de 1943. Os terrenos escolhidos na localidade de Volta Redonda para localização da usina já estão sendo adaptados e ainda este mês terão início os trabalhos para a construção dos edifícios necessários.

O plano elaborado prevê a construção em Volta Redonda de uma cidade operaria para uma população de 20.000 habitantes, dotada de todo o conforto moderno.

A usina terá uma capacidade de produção de 335.000 toneladas anuais de produtos acabados: trilhos e acessórios, chapas finas e médias, perfis médios e pesados, vergalhões, folhas de flandres, etc. As consequências do funcionamento da grande siderurgia em nosso país não precisam ser repetidas. O Brasil inicia uma nova era em sua vida de nação independente, pois a usina de Volta Redonda vai completar no terreno econômico a independência que conquistamos no setor político. As nossas estradas de ferro serão reaparelhadas, os trilhos se alongarão em direção a novas regiões do território nacional, navios serão construídos em nossos estaleiros. A produção circulará e o consumo, graças à elevação do nível de vida dos brasileiros, crescerá auspiciosamente.

Na presente etapa da civilização humana o poder das nações se mede pela sua produção de ferro. Produzindo ferro e aço em Volta Redonda forja o Brasil os instrumentos da sua maior grandeza. — (I. A.)

Casa própria para os jornalistas fluminenses

O nosso distinto colega Amara Barcelos, presidente da Associação Fluminense de Imprensa Periódica, recebeu no último mês de janeiro a seguinte circular n. 18, da Caixa Econômica Federal do Estado do Rio, Agência de Barra do Pirai:

“EMPRESTIMOS HIPOTECÁRIOS AOS JORNALISTAS

O Conselho Administrativo, em sessão de 15 do corrente, atendendo a que a imprensa, especialmente a do Estado, tem sido um dos principais fatores do desenvolvimento que vai conquistando a Caixa Econômica, o mais importante instituto de crédito do Estado, com ela colaborando eficazmente na campanha de divulgação dos hábitos de poupança, RESOLVEU estabelecer as seguintes normas especiais para a concessão de empréstimos destinados à aquisição ou construção de imóveis, quando o pretendente for jornalista:

- o empréstimo terá por base a quota de 80% do valor da avaliação feita pela Caixa, e será destinado exclusivamente à aquisição de imóvel já construído ou a construir, podendo, nesta última hipótese, parte da quantia se destinar à compra do terreno;
- o prazo do mútuo é fixado em 15 anos, contados da data da assinatura da escritura, se a hipoteca recair em imóvel já construído, e, se tiver como objeto terreno e construção a ser feita, da data da terminação;
- a taxa de juros a ser cobrada é de 9 1/2% ao ano;
- o resgate do empréstimo será efetuado em 180 prestações (15 anos) mensais, nelas compreendidos os juros contratuais;
- a quantia a ser emprestada corresponderá, tanto quanto possível, aos rendimentos percebidos pelo jornalista proponente e às garantias que ofe-

recer, inclusive a de estabilidade;

f) — o requerimento inicial de solicitação do empréstimo deverá ser dirigido ao Diretor da Carteira Hipotecária e instruído com os títulos relativos à posse do imóvel, se já estiver construído, e com plantas, especificações e contrato de construção, se se tratar de edificação nova, e ainda com a seguinte documentação:

- certidão do estado civil;
- prova de ter o pretendente responsabilidade de família;
- documento habil comprovando o exercício regular do jornalismo, ao tempo da inscrição, por prazo não inferior a 5 anos;
- certidão comprobatória de sua inscrição como jornalista na Associação de Imprensa ou em Sindicato;
- o imóvel objeto da hipoteca será exclusivamente destinado à residência;
- os impostos devidos pelo imóvel hipotecado e o prêmio do seguro serão pagos, mediante módica comissão, pela Caixa Econômica, nas épocas próprias, e a importância por esta dispendida será reembolsada em prestações, de maneira a não ficar ultrapassado o exercício a que eles se referem;
- a Caixa Econômica destinará, semestralmente, uma quota para os empréstimos especiais aos jornalistas, mediante prévia inscrição e observada necessária preferência aos jornalistas fluminenses, casados, e aos que, nesta condição, tiverem maior número de filhos;
- fica destinada, para o 1º semestre de 1941, a quantia de Rs. 200.000\$000 (duzentos contos de réis).

CUMPRÁ-SE

(a.) Leonel Sauerbronn de Azevedo Magalhães — Presidente”.

IGUASSÚ POSSUE:

um jardim da infância, cursos primários, de admissão, propedeutico, de contador, e ginásio completo no GINÁSIO LEOPOLDO, que formará, este ano, a sua 1ª turma de bachareis em ciências e letras, e, para o ano, a 3ª turma de contadores.

Estão funcionando os cursos primários e admissão. Matrículas abertas para todos os cursos. Aceitam-se transferências para os cursos oficiais.

RUA MAL. FLORIANO, 230 - 232

Telefone, 29

Nova Iguaçu

CAIPA E QUEDA DO CABELLO
PILOGENIO
VENDE-SE EM TODAS AS PHARMACIAS E DROGARIAS
FRANCISCO GIFFONI & CIA. - RUA 1ª DE MARÇO, 17 - RIO

mente, o Ministério da Agricultura, e é de esperar que a política de aproximação das Américas nos conduza a experiências altamente significativas para o melhor conhecimento e aproveitamento das nossas riquezas.

Para SENTIR-SE BEM...



e ter ASPECTO SAUVADEL

peça auxílio do TONICO BAYER que enriquece o sangue e fortifica o organismo.

Vendido em vidros de dois tamanhos

Tonifique-se com

TONICO BAYER

tonico poderoso de sabor delicioso

de justamente se encontram os princípios mais benéficos. Na falta da máquina costura-se o material por que quer outro processo, então os resultados não serão tão proveitosos. Os legumes e frutos devem ser lavados cuidadosamente, usando-se de preferência legumes e frutas frescas.

OS grandes industriais só abandonam a publicidade ao se sentirem dos negócios. Os pequenos ganham dinheiro.

ALCANÇE QUALQUER VENDEDOR T.D.A. SÃO PAULO

Lavoura

NOVA IGUASSU

A mecanização da lavoura

Ministro FERNANDO COSTA

(De uma recente entrevista à Agência Nacional, em torno do decreto-lei sobre a siderurgia).

— A mecanização da lavoura é uma das medidas, em favor da agricultura, que mais se impõe, porque o emprego das máquinas nos trabalhos agrícolas ainda é muito limitado entre os nossos lavradores.

Têm predominado até aqui os processos empíricos da lavoura rotineira, no qual os agricultores se utilizam dos instrumentos manuais, a foice, o machado, e a enxada. É o sistema de derubada constante das matas e capoeiras, as quais, depois de reduzidas a cinzas, apresentam os terrenos livres para o plantio primitivo, entre tocos. Em razão desse sistema são abandonados os terrenos plantados durante um ou dois anos e o homem continua avançando para o interior, destruindo o patrimônio florestal do país, e dando ocasião a todas as suas terríveis consequências. Ficam para trás as terras depredadas, onde vegetam as plantas inferiores. Semelhante marcha, cada vez para mais longe, vai encarecendo o "custo" dos produtos agrícolas, os quais ficam onerados das despesas das novas instalações, que se tornam necessárias para o homem e seu trabalho; da mão de obra por via de regra mais difícil e mais cara; dos transportes mais longos e também, em consequência da distância, mais onerosos.

Os processos rotineiros dos trabalhos agrícolas oferecem, além desses aspectos, outro importante, qual seja o de baixo rendimento cultural das plantas por unidade de superfície.

Despedida

Antes de embarcar para Juiz de Fora, veio a esta redação, em atenciosa visita de despedida, o nosso distinto amigo sr. Raimundo T. A. de Oliveira, ex-gerente da agência local do Banco do Brasil.

Homem de fino trato, de extraordinária capacidade de trabalho e, sobretudo, amigo da imprensa do interior, o sr. Oliveira, agora transferido para aquela importante cidade mineira, deixou numerosos admiradores nesta cidade.

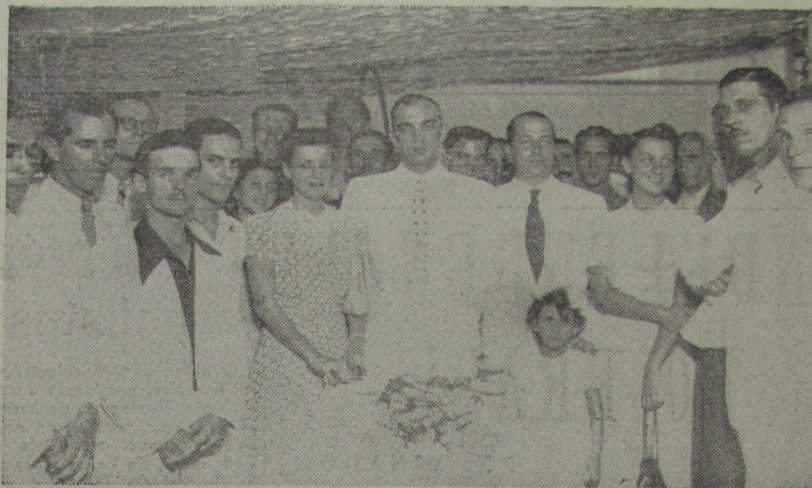

HOMENAGEADO O DR. NELSON MACHADO. — Conforme havíamos anunciado, realizou-se sábado passado, entre as ruas Bernardino Melo e Getúlio Vargas, concorrida batalha de confeti organizada pelos srs. Marinho Magalhães e Enéas Pereira Belém, em homenagem ao dr. Nelson Machado, delegado regional. No clichê que ilustra esta nota, vemos o ilustre homenageado, em companhia de sua exma. esposa, quando na sede do clube alvi-rubro, que se associou às manifestações de simpatia à maior autoridade policial neste Município, lhes foram oferecidas taças de champanhe.

VIDA SOCIAL

DATAS ÍNTIMAS

Fizeram anos neste mês:

— 11, d. Elzira Alegrio Teixeira, esposa do sr. José Maria Teixeira;

— 13, sta. Eugénia Tinoco, filha do cap. Sebastião Tinoco, e residente em Austin;

— 15, sta. Adelir Pereira dos Santos;

— 15, sr. Domingos dos Santos Pinto, residente em Osvaldo Cruz.

— Hoje, transcorre o natalício do sr. André Belluci.

NASCIMENTOS

No dia 10 do corrente, nasceram as meninas gêmeas Célia e Celeste, interessantes filhinhas do sr. Juvenal da Silva e de sua exma. esposa, d. Maria José de Azeredo Silva.

NOIVADOS

Contratou casamento no dia 30 de janeiro último, com a sta. Noemia Trouche, filha do sr. Gastão Trouche e de d. Emilia Nunes Trouche, o jornalista Alirio da Cunha Jordão, filho do sr. José de Azevedo Jordão e de d. Leonor da Cunha Jordão.

Nilopolis tem novo subdelegado

Nomeado no dia 6 do corrente, pelo Interventor Federal neste Estado, para o cargo de subdelegado de polícia de Nilopolis, substituindo o sr. Antenor dos Santos Lima, que fôra exonerado a pedido, assumiu o exercício das suas funções, no dia 11, o ten. Brasil Gonçalves da Silva, pessoa muito relacionada no 7º distrito.

E. C. Iguassú

Resoluções

A Diretoria do Esporte Clube Iguassú, em sua reunião ordinária realizada no dia 11 do corrente, resolveu:

a) — Aprovar a ata da sessão anterior;

b) arquivar os ofícios de agradecimento do Frigorífico A. C., E. C. Taubaté, C. R. Flamengo, São Cristóvão A. C. e Rui M. Machado;

c) incluir no quadro social como contribuintes os srs. Enéas Silvestre dos Santos, Laudelises Sá Freire Ribas e Augusto Madeira, e como aspirante, o menor Joab Lopes Teixeira;

d) não aceitar a proposta dos srs. Antonio José Rodrigues de Pinho e Nicácio Daibert;

e) inserir na ata um voto de pesar pelo falecimento da esposa do associado Manuel Gomes Corrêa Sobrinho.

Nova Iguassú, fevereiro de 1941.

Filhos de Iguassú F. C.

RESOLUÇÕES DO DIA 11 DE FEVEREIRO DE 1941

a) — Aprovar a ata anterior.

b) aceitar a proposta dos srs. Moacir da Costa Sousa e Manuel Vieira Fernandes para explorar o bar do clube, durante os três dias de Carnaval;

c) os sócios só terão entrada no clube, durante o Carnaval, mediante a apresentação da carteira, do ingresso e do recibo do corrente mês;

d) tomar conhecimento da Circular n. 1 do Gremio Futebol Porto Alegre, comunicando a posse da sua nova diretoria;

e) aceitar como socios contribuintes os srs. José Galvão de Jesus e Cornelio Ferreira de Aguiar;

f) ceder o salão às alas dos Esfarrapados e dos Prontos para realizarem uma domingo no dia 16 do corrente (hoje), em homenagem ao sócio atleta João Luiz Fernandes, por ter conquistado o título de artilheiro mór no Campeonato do Município.

ALVARO VIANA—Sec. Geral

Farmácias de plantão

Farmacia Fluminense — Rua Bernardino Melo, 437. Telefone, 20.

Farmacia S. Geraldo — Rua Marechal Floriano, 454. Telefone, 131.

OS mais entusiastas do anúncio e da publicidade, são os comerciantes prósperos, porque eles tem experiência...



O CARNAVAL que se aproxima

Baile infantil

A Diretoria do Iguassú fará realizar, hoje, como o fez domingo, mais um baile infantil.

Domingueiras carnavalescas

Serão realizadas hoje, nas sedes do Iguassú e Filhos de Iguassú, as últimas domingueiras carnavalescas deste ano. A do alvi-rubro é organizado pelas alas dos Esfarrapados e dos Prontos, em homenagem ao futebolista João Luiz Fernandes.

Cine Verde

Hoje — Hugo Del Caril, no drama: «O astro do tango»; a continuação do filme em série: «Aventureiros heroicos»; um desenho e um jornal.

Amanhã, terça e quarta-feira — Robert Wilcox, no filme: «Casino do mar»; o drama: «Idílio nas selvas», com Dorothy Lamour; o início do filme em série: «Os demonios do Circulo Vermelho», e um jornal.

Quinta, sexta e sábado — Cesar Romero, no filme: «Viva Cisco Kid!»; a comédia: «Noturno de Reno», e a continuação do filme em

o bloco "Trocamos de Nome" entrou na folia

Na batalha de confeti de sábado passado, entrou na folia, e causou grande sensação entre os iguassuanos, o tradicional bloco dos lordes — "Trocamos de Nome". Na sua primeira passeata lorde Bambú "puxou" o cordão com entusiasmo, no que foi auxiliado, depois, por um lorde visitante, o "Cavanhaque".

Novo chefe para a Recebedoria de Rendas

Em substituição do oficial administrativo Alafr de Sá Carvalho, o chefe do Governo fluminense designou, no dia 13 do corrente, de acordo com o Art. 96, do decreto-lei 56, de 16-12-939, o oficial administrativo, classe N, grau 5, do Quadro II, Pedro Serôa da Mota, para exercer a função de chefe da Recebedoria de Rendas da 4ª Zona (Nova Iguassú), do Quadro IV.

série: «Aventureiros heroicos», e um jornal.

PÊSOS ASSIM

PESAM NA ESCOLHA!

Se o senhor tem necessidade de transportar grandes cargas, e cargas pesadas, eis um elemento que pesará na escolha do seu caminhão: a potência! E este elemento é, exatamente, o que lhe oferece o novo caminhão FORD, para 1941. Seu poderoso motor de 95 cavalos, consagrado no trabalho pesado, faz, do novo caminhão FORD, um gigante para o serviço de transporte. E isto com a famosa economia que constitui um apanágio de FORD, há 38 anos! Examine a variada linha FORD para 1941. Escolha, entre carrocerias diversas, o caminhão que corresponde exatamente às suas necessidades.



**CAMINHÕES
FORD**

MAIS CARGA,
MAIS FORÇA, MAIOR ECONOMIA

Opção por motor de 95, de 85 cavalos ou motor Hercules-Diesel — Modêlos de carrocerias para todos os fins — Economia melhorada, em operação e em manutenção — Maior capacidade de transporte — Maior velocidade.

A LAPIS...

FLORES E FRUTOS

Silvino Silveira

Com a presença do Exmo. Sr. Presidente da Republica, Interventor do Estado, Ministros, Corpo Diplomatico, representantes do mundo oficial e de todas as classes sociais, acaba de ser inaugurada na encantadora "Cidade das Hortensias" mais uma exposição de flores e frutos.

Esse certame, interessante sob todos os pontos de vista, e que transformou Petropolis no ponto de convergencia obrigatoria de personalidades de turismo e extra-turismo, vem demonstrar eficientemente o grande valor das terras fluminenses, uberrimas, para todo e qualquer produto da lavoura.

Imaginemos, qual não será o desenvolvimento da fruticultura na Baixada Fluminense, quando completamente saneada, constituindo magnifico celeiro da Cidade Maravilhosa?

Concorreram à Exposição de Petropolis varios municipios, dignamente representados e com a mais frisante demonstração da operosidade dos seus dirigentes.

O mundo feminino, indispensavel a todas as reuniões de

elegancia, especialmente em se tratando de flores, emprestou o maximo realce ao tradicional certame.

O Governo Fluminense instituiu quatro premios para os expositores colocados em primeiro lugar e que tenham exibido os melhores conjuntos de orquideas, plantas ornamentais, flores e frutos.

Tais premios serão constituídos de ricas medalhas de ouro.

O Secretario de Agricultura do Estado, no intuito de suscitar maior entusiasmo entre os concorrentes e recompensar os seus esforços, officio, antecipadamente, aos prefeitos de Nova Friburgo, Petropolis e Teresopolis, sugerindo-lhes a doação de um premio ao melhor expositor do respectivo municipio.

Aplaudimos, com a sinceridade e a independencia de nossa pena, todos os congressos e exposições, quer sejam estas para focalizar o inestimavel valor dos produtos ou sub-produtos que constituem a riqueza de determinadas regiões, quer sejam aqueles para a apresentação de estudos ou teses de combates às endemias ou de caráter economico-social, etc.

Mas, não seria plausivel que o atual Interventor Fluminense — cuja passagem pelo Governo, vem demonstrando uma firme vontade de acertar, numa serie de importantes realizações, — dignas dos mais expressivos encomios, organizasse periodicamente uma exposição-feira de flores e frutos na Capital da Republica?

Poderia a mesma ser instalada na Feira Internacional de Amostras, na respectiva data prefixada pela Prefeitura do Distrito Federal, em outubro de cada ano.

Todos, gregos e troianos, poderiam com grande facilidade admirar e adquirir as lindas flores e os saborosos frutos do Estado do Rio, sem o menor prejuizo para o certame da cidade serrana.

Com essa futura exposição, o illustre Comandante Amaral Peixoto prestaria mais um precioso serviço aos nossos pequenos agricultores.

Seremos atendidos?

VARIEDADES DA I. A.

A laranja figura no total das exportações de frutas brasileiras com a porcentagem de 55%. A sua entrada no mercado estrangeiro data de 1936, quando exportámos 218.848 caixas. Essa cifra já ultrapassará um milhão; em consequencia da guerra, entretanto, baixou durante o ano findo a 388.171 caixas.

Segundo dados agora revelados pela Comissão de Defesa da Economia Nacional, os depósitos de economia popular em 30 de junho do ano passado, em todo o país, atingiam 7.780.845 contos. Em relação dos depósitos de dezembro de 1939 houve um acréscimo de 1.709.284 contos.

Impressos? Peça o numero do nosso telefone: 180

C. Iguaçu
Resoluções
Diretoria do Esporte Clu-
Iguaçu, em sua reunião
te, resolveu:
Aprovar a ata da sessão
rior;
arquivar os officios de agra-
mento do Frigorifico A. C.,
C. Taubaté, C. R. Flamen-
São Cristóvão A. C. e Rui
Machado;
incluir no quadro social
mo contribuintes os srs. Enéas
vestre dos Santos, Laudelli-
Sá Freire Ribas e Augusto
adeira, e como aspirante, o
enor Joab Lopes Teixeira;
d) não aceitar a proposta dos
rs. Antonio José Rodrigues de
inho e Nicácio Daiberti;
e) inserir na ata um voto de
pesar pelo falecimento da es-
posa do associado Manuel G-
mes Corrêa Sobrinho.
Nova Iguaçu, fevereiro de
1941.

Filhos de Iguaçu F. C.
RESOLUÇÕES DO DIA 11
DE FEVEREIRO DE 1941
a) — Aprovar a ata an-
terior.
b) aceitar a proposta dos
srs. Moacyr da Costa Sousa e
Manuel Vieira Fernandes para
explorar o bar do clube, du-
rante os três dias de Carnaval;
c) os socios só terão entrá-
da no clube, durante o Carna-
val, mediante a apresentação
da carteira, do ingresso e do
recibo do corrente mês;
d) tomar conhecimento da
Circular n. 1 do Gremio Futi-
bol Porto Algrense, comuni-
cando a posse da sua nova di-
retoria;
e) aceitar como socios con-
tribuintes os srs. Jose Galvão
de Jesus e Cornelio Ferraz
de Aguiar;
f) ceder o salão às almas do
Esfarrapados e dos Prontos
para realizarem uma dança
para o dia 16 do corrente
mês, em homenagem ao
hoje), em homenagem ao
des, por ter conquistado o
peonato do Municipio.
ALVARO VIANA—Sec. Genl

Farmácias de Plantão
Farmacia Fluminense —
Rua Bernardino Melo, 43.
Farmacia S. Geraldo—Rua
Marchal Floriano, 474. Te-
lefone, 131.

OS mais entusiastas
anúncio e da publicida-
de são os comerciantes pri-
ros, porque eles tem ex-
riência...

PÁGINA LITERÁRIA

Conto do «Correio da Lavoura»

A ultima vontade do rei Hibban

MALBA TAHAN

Naquele tempo, em Mokka, reinava o poderoso Hibban, um dos mais vaidosos monarcas que têm vivido em todos os tempos. Sua preocupação unica era imitar os imperadores celebres e os vultos notaveis da Historia.

Ouvia ele contar que os soberanos mais famosos do mundo pronunciaram, antes de morrer, palavras que se tornaram celebres. Alexandre, — por exemplo — em seu leito de morte, rodeado de amigos, quando lhe perguntaram a quem deixava as imensas terras e tesouros conquistados, respondeu: "Ao mais digno"! Cesar, o poderoso ditador de Roma, ao sentir-se apunhalado por seu filho adotivo, exclamou: "Até tu, meu filho"! Nero — imperador, assassino e incendiario — pouco antes de suicidar-se, lastimando seu proprio desaparecimento, fez ouvir, com ridicula jactancia, o: "Que artista o mundo vai perder"! O austero Flavio Vespasiano, que durante dez annos dominou o mundo, sentindo chegar-lhe a derradeira hora, erguendo se do leito exclamou: — "Um imperador deve morrer de pé"! — E não poderia ele, tambem — pensava o rei Hibban — glorificar a sua morte pronunciando uma frase notavel, digna de figurar nos annais da Historia, uma frase fulgurante que ficasse per-

petuada, através de seculos, pela Fama e pela Gloria?

Na duvida — e como não lhe ocorresse uma idéia aproveitavel — mandou o rei Hibban chamar o seu talentoso secretario Salin Sady, homem de inteira confiança e contou-lhe, pedindo-lhe absoluto segredo, o grande desejo de sua vaidade doentia: Quería honrar a sua morte com uma frase que ficasse celebre, que viesse a ser conhecida e repetida pelo mundo inteiro!

Depois de meditar algum tempo, o digno secretario respondeu:

— Conheço, ó Rei dos Reis! um verso de Mazuk, o celebre poeta kurdo, que é magistral! Se Vossa Magestade pronunciar esse verso em dialeto kurdo, fará uma coisa original, nunca vista. Nem o invencivel Alexandre, nem os Cesares famosos tiveram essa idéia! Ademais, o verso a que me refiro exprime um desejo nobre, um pensamento genial, digno de um verdadeiro rei.

— E' bela e grandiosa, a tua lembrança — concordou o Rei. — E' exatamente um verso emocionante que mais agrada e que melhor poderá servir ao rei de Mokka. Mas qual é, afinal, o verso do grande Mazuk? Quero decorá-lo.

E o inteligente Salin Sady, honrando a confiança do Rei, ensinou ao bom mo-

(Conclue na página seguinte)

FOLHAS MURCHAS NO MEIO DO CAMINHO

JOÃO GUIMARÃES

Saudade é, afinal, esperança. Esperança de alegria...

* *

Tu és, Bandeira, o infinito da Pátria!

* *

Dizem: quem canta é feliz. Talvez.

Mas os pássaros nas gaiolas?

* *

Sonhar é construir a realidade ao gosto das nossas aspirações.

* *

Uma das formas de maior encanto do heroismo é a alegria.

O heroismo de vencer as montanhas da vida, porque a tristeza é o triunfo prematuro da morte.

Espionagem...

Você, N., apesar de todos a julgarem u'a moça "quietinha", tem batido o "record" em namoros. Depois de "experimentar" diversos rapazes, você está agora fazendo uma "experiancia" com aquele mocinho moreno, que usa oculos e gravata vermelha.

Você, N., aproveite essa oportunidade e váo ao Cartorio. Talvez seja uma experiancia... pelo menos na opinião de muitos...

Esse mundo é cheio de contrastes. Até no amor. E' difícil vêr-se um casal que tenha a mesma altura e os mesmos modos. E' o caso do A. M. e a M. Ele alto e ela baixa. E assim torna-se um sacrificio para ambos, quando conversam. Ele, de tanto olhar para baixo, já está ficando com o pescoço torto... e ela, com o pescoço fino... O mais interessante é que a M. não se contém em palestrar simplesmente com o A. Tem que mexer em qualquer coisa (talvez por ser muito amorosa...) E não é raro o dia em que o pobre rapaz fica sem os botões e as lapelas do paletó... O pior é o Silva alfaiate, que blasfema sempre quando tem que consertar o paletó do A...

ESPIÃO

LIVROS E AUTORES

TERRA FLUMINENSE, de Azevedo Silva (F. L. de) — 1940-Rio.

Conforme tivemos oportunidade de noticiar com antecedencia em 1939, o ilustre escritor Azevedo Silva publicou o seu livro prometido: "Terra Fluminense", uma síntese da civilização brasileira no Estado do Rio.

Nesse seu trabalho, que tem despertado nos fluminenses justificado interesse, o autor estuda amplamente o meio geografico, a mestiçagem, o capital humano, as expressões da raça, a obra dos nossos maiores, os valores da gleba e as reservas mineraias.

Ha tambem, em "Terra Fluminense", uma síntese das administrações republicanas, e informações uteis sobre o presente dos municipios fluminenses, destacando-se, com illustração farta, os de Niterói, Macaé, Campos, Nova Iguassú, Teresopolis e Entre-Rios.

NAVALISMO CONTEMPORANEO, de A. M. Buarque de Lima (Editora Getulio Costa) — 1941-Rio.

Acaba de ser lançado pelo editor Getulio Costa um livro de grande utilidade. Trata-se de NAVALISMO CONTEMPORANEO, do sr. A. M. Buarque de Lima, onde o autor, com muita habilidade e conhecimento do assunto, trata da questão entre o navio de guerra e o avião. Mas não fica apenas nisso o sr. Buarque de Lima. Entra, tambem, na questão internacional, analisando os motivos que determinaram o colapso da França e suas consequencias. Por esse motivo NAVALISMO CONTEMPORANEO é interessante e oportuno, pois traz muita luz sobre a guerra atual.

ENCARREGA-SE de pagamentos de impostos na Prefeitura, Coletorias Estadual e Federal, registro de escrituras, publicas formas e certidões de casamentos.

Zoraguido F. de Almeida

DESPACHANTE MUNICIPAL

Escritório: R. Marechal Floriano, 35-Tel. 263-Nova Iguassú
Residencia: Avenida Quaresma, 8

Ginásio Todos os Santos

SOB INSPEÇÃO FEDERAL
CURSO DE ADMISSÃO PARA EXAMES EM FEVEREIRO
MATRICULAS ABERTAS

Externato, Internato, Primario e Secundario
RUA AUGUSTO NUNES, 193
TEL. 29-5051 — ESTAÇÃO DE TODOS OS SANTOS
DIRETORES: Dr. J. L. Santos Filho e J. C. Peixoto
RIO DE JANEIRO

Quadrinhas

Quando ela sai a passeio,
De branco, airosa e catita,
Os circunstantes murmuram:
— "Vejam que moça bonita!"

Se ela, porém, nem ao menos
A cabeça lhes meneia,
Num cumprimento, eles dizem:
— "Vejam só que moça feia!"

Luiz Pistarini

Uma por hoje

Recem-casada:
— De que prato gostaste hoje mais ao jantar?
O marido:
— Das sardinhas de conserva.

O GENIO de um é muito, mas será nada se não encontrar a vontade de de todos.

COELHO NETO

PUBLICIDADE: negócio de prata. Resultado: negócio de ouro.

A ultima vontade do rei Hibban

(Conclusão da pagina anterior)
narca o verso magistral de Mazuk, o maior dos poetas do Afganistan!

"Naib aq vast y karde nosteby katib!"
cuja tradução (declarou Sady) devia ser mais ou menos a seguinte: "Esqueci os meus erros, pois só errei com a intenção de acertar".

Guardou o rei Hibban de memoria o verso, repetindo-o mentalmente varias vezes.

E um dia, sentindo-se muito doente, mandou chamar seus conselheiros, vizires, cadis, e todos os grandes dignatarios do reino, e disse-lhes que ia pronunciar as ultimas palavras e exprimir a ultima vontade.

Erguendo-se no leito, tremulo, macilento, exclamou bem alto, devagar e solene, para que todos ouvissem: "Naib aq vast y karde nosteby katib".

E tão violenta foi a comoção daquele momento,

que o vaidoso principe, ferido por uma sincope, morreu.

Aquela cena, de tão inesperado desfecho, impressionou profundamente a todos os presentes.

— Mas o que tinha dito o Rei Hibban? — perguntavam uns aos outros, os cortesãos, pois ninguem do palacio conhecia o complicado dialeto kurdo.

Dez escribas haviam registado, palavra por palavra, a ultima frase do rei. A tradução feita, pouco depois pelos doutores mais ilustres de Mokalla caiu como uma bomba no meio da nobre-

za e repercutiu com estrondo pelos salões repletos de mussulmanos.

Que teria dito o Rei de Mokalla ao morrer?

A extraordinaria verdade foi logo conhecida no país. Graças aos esclarecimentos dos ulemás e sabios filólogos, puderam todos verificar, com assombro, que o poderoso Rei Hibban, senhor de Mokalla, havia dito apenas o seguinte:

— "Deixo tudo o que tenho para o meu bom secretario!"

NÃO existe grande fortuna comercial sem campanhas de publicidade.

Café e Bilhares Elite

Completo sortimento de bebidas nacionais e estrangeiras
Frios, sortidos e chopp da Brahma—Entrega a domicilio

Viuva Carvalho

RUA MARECHAL FLORIANO, 378 - N. IGUASSÚ
Tel. 252

MOKOPATHIA
prefira
1858 1947

COELHO BARBOSA
ENCONTRADA EM TODAS AS PHARMACIAS E DROGARIAS DO BRASIL

TODO produtor, qualquer que seja o vulto de sua atividade e a especie de sua produção, deve manter uma escrita organizada com simplicidade e que lhe permita uma orientação segura aos seus negocios. Depois é não esquecer que a publicidade através de anuncios inteligentes, é o complemento indispensavel para a obtenção da prosperidade desejada.

Compra de terrenos e hipotecas

Defenda os seus interesses e tranquilidade futura, exigindo do seu tabelião as certidões negativas do oficial de Protestos de letras, e do Distribuidor da Comarca, antes de lavrar as suas escrituras ou emprestar o seu dinheiro

Trabalhos gráficos?
Na redação deste jornal

BANCO DO BRASIL

Praça 14 de Dezembro, 26 - NOVA IGUASSÚ - Estado do Rio
End. Tel.: "Satelite" - Telefones: 4 (Contadoria), 25 (Gerencia)
Caixa do Correio, 3

TAXAS DE JUROS DE DEPOSITOS:

EM CONTAS POPULARES

Com livro de cheques gratis e sem selos e caderneta—limite até 10:000\$000	4 %
Com cheques selados e limite até 50:000\$000	3 %

EM CONTAS COMERCIAIS

Com cheques selados e sem limite de quantia	2 %
---	-----

EM CONTAS A PRAZO FIXO

De 6 meses	4 %
De 12 meses	5 %
Com pagamento 6 meses	3 1/2 %
mensal de juros: 12 meses	4 1/2 %

EM CONTAS DE AVISO PREVIO

De 30 dias	3 1/2 %
De 60 dias	4 %
De 90 dias	4 1/2 %

Faz, nas melhores condições, todas as operações bancárias
Cobranças — Transfêrencias de Fundos.
Descontos de letras, saques e cheques sobre esta ou quaisquer outras praças.
Empréstimos em contas correntes com caução de duplicatas.
Empréstimos em letras hipotecarias.
Crédito Agrícola a longo prazo, sob a garantia exclusiva da fruta.
Crédito Industrial para a compra de matérias primas e reforma, aperfeiçoamento e aquisição de maquinário.
São atendidos, com a maior presteza, todos os pedidos de informações e esclarecimentos sobre quaisquer operações da Carteira de Crédito Agrícola e Industrial, que se acha em pleno funcionamento.
Filiais ou correspondentes em todas as principais praças do País e do Estrangeiro

Espionagem...

Você, N., apesar de todos os julgarem a moça "quietinha", tem batido o "record" em namoras. Depois de "experimentar" diversos rapazes, você está agora fazendo uma "experiencia" com aquele mocinho moreno, que usa oculos e gravata vermelha.

Você, N., aproveite essa oportunidade e vá ao Cartório. Talvez seja uma experiencia... pelo menos na opinião de muitos...

Esse mundo é cheio de contrastes. Até no amor. É difícil ver-se um casal que tenha a mesma altura e os mesmos modos. É o caso do A. M. e a M. Ele alto e ela baixa. E assim torna-se um sacrificio para ambos, quando conversam. Ele, de tanto olhar para baixo, já está ficando com o pescoço torto... e ela, com o pescoço fino... O mais interessante é que a M. não se contém em palestrar simplesmente com o A. Tem que mexer em qualquer coisa (talvez por ser muito amorosa.) E não é raro o dia em que o pobre rapaz fica sem os botões e as lapelas do paletó... O pior é o Silva alfoiate, que blaseia sempre quando tem que consertar o paletó do A...

ESPIÃO

Quadrinhas

Quando ela sai a passeio,
De branco, airosa e calta,
Os circunstantes murmuram:
— "Vejam que moça bonita!"

Se ela, porém, nem ao menos
A cabeça lhes mença,
Num cumprimento, eles dizem:
— "Vejam só que moça fria!"
Luiz Paterni

Uma por hoje

Recem-casada:
— De que prato gostava hoje mais ao jantar?
O marido:
— Das sardinhas de conserva.

O GENIO de um é muito, mas será nada se não encontrar a vontade de todos.
COELHO NETO

PUBLICIDADE: negócio de prata. Resultado: negócio de ouro.

COMARCA DE NOVA IGUAÇU
Juízo de Direito da Primeira Vara Cível

Edital
De praça, com o prazo de vinte (20) dias

O Doutor Luiz Miguel Pinaud, Juiz de Direito da Vara Cível da Comarca de Nova Iguaçu, Estado do Rio de Janeiro, por nomeação na forma da lei, etc.

Faz saber aos interessados que, ás catorze (14) horas do dia dezoito (18) do proximo mês, na Sala das Audiências do Edifício do Forum desta cidade, o porteiro dos auditorios venderá em praça os bens penhorados pelo Banco Economico Nacional em processo executivo por nota promissoria movido contra Felizardo Augusto Cepeda, Isaac Maria Borges Ferreira e Clemente Borges Ferreira, que constam do seguinte: duas mil laranjeiras, mais ou menos, plantadas em terras alheias, que confrontam de um lado com a Fazenda de Santa Rita e dos outros com a estrada de rodagem, avaliadas em oito contos de réis. . . .

(8.000\$000). Seis mil laranjeiras, mais ou menos, também plantadas em terras alheias, que confrontam com a Fazenda Santa Rita, Linha Auxiliar e frente para a estrada de rodagem que vai a Morro Agudo, tudo no primeiro distrito deste Município, avaliadas em vinte e quatro contos de réis. . . . (24.000\$000), perfazendo o valor total de trinta e dois contos de réis (32.000\$000). Quem quizer arrematar os ditos bens, deverá comparecer no dia, hora e local supra declarados, que o porteiro, servindo de leiloeiro na forma da lei, entregará a quem mais der, acima da avaliação, o ramo da arrematação. Para constar foi passado o presente e outros de igual teor, para publicação pela imprensa e afixação no lugar de costume. Dado e passado nesta cidade de Nova Iguaçu, aos vinte e três dias do mês de janeiro de mil novecentos e quarenta e um. Eu, *Asdrubal Braga*, Substituto, o datilografei e subscrevo.

(as.) Luiz Miguel Pinaud
4-4

Espolio Carlos Pires de Lima e outros (Nilópolis)

No dia 18 de fevereiro, ás 14 horas, será vendido, em leilão, no Edifício do Forum, nesta cidade de Nova Iguaçu, com autorização do Juízo competente, este importante espolio: area quadrada com 50 m² de frente pela Avenida Mirandela e 50 m² pela rua Comendador Soares (no angulo formado pelas duas ruas) ou sejam 2.500 m² quadrados, dois predios, precisando obras, um abrigo coberto de zinco e laranjeiras. Distante da estação 200 m², está murado pela Avenida Mirandela, tem agua canalizada e luz electrica, ligada por linha de onibus á Pavuna e Bangú.

2-2

SERINGUEIRAS VOADORAS

RIO — (I. A.) — Uma nova página acaba de ser escrita na historia acidentada da borracha brasileira. Mudanças selecionadas das plantações das ilhas Filipinas foram oferecidas pelo governo dos Estados Unidos ao Brasil, afim de melhorar a produção da borracha no vale amazonico. As mudas viajaram das Filipinas ao Canal de Panamá, por via maritima, sob os cuidados de técnicos do Departamento de Agricultura. Do Panamá a Belém a viagem foi feita pelos ares, em aviões de bombardeio do exercito norte-americano. As "Fortalezas Voadoras" transportaram mudas e técnicos em um tempo "record", pois havia necessidade de entregar com urgencia as pequenas arvores ao Instituto Agronomico do Norte, com séde na capital paraense, afim de serem enxertadas em seringueiras nativas da Amazonia. Este fato veio eviden-

ciar, mais uma vez, a politica de "Boa Vizinhança" que une o Brasil e os Estados Unidos. A grande republica do norte não só cedeu ao Brasil seringueiras selecionadas, produto de longos anos de pesquisas dos seus técnicos, como, também, permitiu que as suas famosas "Fortalezas Voadoras" fossem utilizadas para transportar as mudas até o Brasil.

FRACOS E ANEMICOS!
Tomem:
VINHO CREOSOTADO
Do Ph. Ch. João de Silva Silveira
Empregado com êxito nas:
Tosses
Resfriados
Bronchites
Escrophulose
Convelescenças
VINHO CREOSOTADO
é um gerador de saúde.

ASSINAR o jornal da terra em que se vive, é trabalhar pelo progresso dessa mesma terra.

Para todos

E' muito raro encontrar-se um musico que seja calvo. Nas outras profissões, a media dos calvos é de 11%.

Houston é a maior cidade do Estado de Texas, nos Estados Unidos.

Assegura um cientista inglês que as pessoas que bebem cerveja, são mais propensas ao cancer do que as que não a tomam.

A senhorita Irene Heredia, na Espanha, gasta, anualmente, nada menos que cinco grossos de ascovas de dentes, para limpeza dos dentes de seus cães!

Nas aguas do Estado da Carolina do Norte, existem mais de 350 variedades de peixes.

CONSELHOS AOS PAIS

Na educação dos filhos um dos pontos mais importantes é, sem duvida alguma, a harmonia de opinião dos pais. Nada mais prejudicial que um pai desprestigiando o outro. Errado ou certo, na vista dos filhos, nunca devem os pais discutir sobre castigos ou repressões impostas por um deles. Os filhos devem ter a impressão que seus pais agem sempre de acôrdo porque agem certo. Muitos complexos são gerados por esta disparidade de atitudes entre os pais no tratamento dos filhos. E se essa harmonia de ação se faz mister com alguma coisa primacial para a educação dos filhos, não esqueçam os pais de que as brigas e discussões na vista das crianças são muito prejudiciais. O lar deve ser o recanto mais tranquilo e feliz para os filhos.

Trabalhos tipográficos?
na redação deste jornal.

PREFEITURA DE NOVA

MUNICIPAL IGUAÇU



REQUERIMENTOS DESPACHADOS Nova Iguaçu

- 541, Deodoro de Alvarenga Ribeiro. *Junte-se ao processo em que o funcionario signatario do pedido comunicou haver depositado a importancia em questão e que foi remetido ao dr. Procurador.*
- 40, Os moradores da Vila Bezerra de Menezes. *Autorizo a D. de Obras a iniciar os reparos necessarios, assim que estejam concluidas as obras que ela está executando.*
- 28, Moriah Fragoso de Azevedo Silva. *Não interessa a proposta.*
- 476, Fernando Nunes Brigagão. *Certifique-se o que constar.*
- 160, João Palha de Castro; Joaquim Pinto de Sousa. *Satisfaça a exigencia da D. de Obras.*
- 236, Abilio Correia do Carmo e outro; 331, José Anibal Fernandes Jardim; 339, Herculano Fortunato Alves; 245, José Esteves Cardoso. *Satisfaça a exigencia da D. de Fazenda.*
- 154, Fundação Bezerra de Menezes. *Indeferido, em face das informações.*
- 184, Manuel Peres; 203, João Barbosa Cerqueira. *Como requer, em face das informações.*
- 177, Maria Bastos de Sousa; 176, Isabel Fernandes das

- Neves; 222, Francisco Isaias da Silva; 24, Francisca Borges Lins; 235, Augusto Borges do Couto; 193, José Rabi; 142, José de Deus Gouveia; 153, Maria José de Azeredo Coutinho. *Como requer, nos termos das informações.*
- 210, Valfrido de Moraes Torrentes; 178, Jovino Francisco Pereira; 207, Francisco Garrido; 246, Orlando Botari; 113, Sebastião Carlos Pantaleão; 173, Inocencio da Costa Souto; 282, Sebastião Correia de Araujo; 275, Banco do Brasil S. A.; 169, Francisco de Andrade Ribeiro; 332, Mattar & Coutinho; 543, Hipolito Domingos de Oliveira; 548, M. Soares & Irmãos; 537, Armour Of Brasil Corporation; 418, Isaac Schwarz; 529, Amiro Antonio Soares da Silva; 530, José de Matos Sant'Anna; 527, Abraão Daher; 532, José Raize; 606, 560 e 559, Cia. Constructora Paulista; 573, Osvaldo Antonio Lemos; 565, Cia. Constructora Industrial Brasileira Ltda.; 564, Cia. Metropolitana de Construção Ltda.; 567, Candido Marinho; 577, João de Souza Botas; 563, Pedro Tavares Galvão; 569, José Assis Ferreira; 562, Atlanta Brasil & Ltda.; 566, Joaquim Alves; 572 e 594, Caixas Registradoras National S. A.; 601, Carlos Carvalho Guimarães; 602, Floriano Peixoto da Silva; 583, Antonio da Silva Valente; 584, Antonio Tripoli; 585, Rodrigues & Adellino; 586, 593, Agenor Manuel Filho; 604, Lotte Richau; 599, Sociedade de Agricola Amon & Filhos Ltda.; 605, Arlindo Rosa da Silva; 590, Francisco Lourenço; 598, Pedro João Jorge; 579, Laila Pimenta de Moraes; 617 e 619, A. Regaço; 618, Albano Regaço; 610, Mateus Ribeiro; 654, Mario Augusto de Sousa; 608, Afonso Jorge; 623, João Oliveira; 627, Irmãos Breves; 574, Joaquim Soares; 637, Marciano Joaquim Moreira; 628, Antonio da Silva; 586, Verissimo Benatti; 591, George Goldberg; 539, Ahostinho Vieira de Freitas; 540, João Simões Bastos; 621, Salim Pedro; 622, Virgilio Ferreira Duarte; 621, Juarez

CONSELHOS AOS PAIS

Na educação dos filhos um dos pontos mais importantes é, sem dúvida alguma, a harmonia de opinião dos pais. Não mais prejudicial que o pai desprestigiando o filho. Errado ou certo, a vista dos filhos, não devem os pais discutir sobre castigos ou repressões impostas por um deles. Os filhos devem ter a impressão que seus pais agem sempre de acordo porque agem certo. Muitos complexos são gerados por esta disparidade de atitudes entre os pais no tratamento dos filhos. E se essa harmonia de ação se perder mister como alguma coisa primacial para a educação dos filhos, não esqueçam os pais de que as brigas e discussões na vista das crianças são muito prejudiciais. O lar deve ser o recanto mais tranquilo e feliz para os filhos.

Trabalhos tipográficos? Na redação deste jornal.

no de Sant'Ana; 625, Carlos Jerônimo Ferra; 626, Cla. Expansão Territorial; 607, Manuel Marinho da Silva Junior; 655, Jorge Borghi; 620 e 629, Anglo Mexican Petroleum Cia. Ltda; 635, Olivia Teixeira Serôes; 553, Silvina de Sousa Lobo; 554, Lourdes Maria Lobo; 555, Jair Leitão Rodrigues; 552, Isaac Gonçalves; 641, Delmira da Costa Guimarães.
Como requer.

Vila Meriti

1938, Laticínios São João Ltda.; 29, Feliciano Pessoa Pinho.
Transfira-se.

2024, Abilio Correa do Carmo e João Luiz Ferreira; 2042, Manuel Antonio.
Como requer.

1895, Alfredo da Silva Cristino.
48, Manuel Gonçalves Nunes.
Averbe-se de acordo com a informação do sr. Lançador.

116, Antonio Feliciano da Silva.
Transfira-se de acordo com a informação do Lançador.

129, Joaquim Alves de Azevedo.
Como pede, em face da informação do sr. Lançador.

64, Assam Saman.
Retifique-se, em face da informação.

177, Dumit Gantuos Abi Saber.
Em face da informação do Fiscal, defiro o pedido.

3, Maria Vitoria Campêlo de Barros.
Em face da informação do sr. Lançador, defiro.

169, Antonio Domingos Claro; 103, Idalina Salgado de Oliveira.
Ciente.

231, Marcelina Riesco.
As despesas policiais, de acordo com a nova orientação do governo são pagas diretamente pelo Estado, ao qual a Prefeitura fornece os meios. Assim sendo a petição deve requerer a Secretaria de Justiça e Segurança Publica.

190, Augusto Neves de Almeida; 218, Osvaldo Barbosa; 219, Augusto Duarte da Rocha.
Como requer, nos termos das informações.

229, Joaquim de Almeida Flores; 315, Antonio Martins; 171, Celio Fernandes; 185, Domingos de Oliveira Valente; 205, Alvaro de Castro Rocha Filho; 293, Odahil de Azevedo Thompson; 204, João Barbosa Cerqueira; 191, Coracy Pinto Duarte; 158, Reinaldo da Silva Carvalho.
Como requer, em face das informações.

150, Enéas Augusto Martins.
Como requer, em face da informação da D. de Obras.

394, Orlandino Jesuino Ferreira; 401, Carlos de Carvalho Guimarães.
Satisfaça a exigencia da D. de Obras.

211, Gilberto Lourenço da Costa.
Proceda-se, nos termos da informação da D. de Fazenda.

18, M. M. Rodrigues.
Proceda-se de acordo com a informação da D. de Fazenda.

39, Rosa Ferreira Mendes.
Autoriza a transferência, cobrando-se da requerente a multa consequente da falta de licença para a construção.

157, Erotides Soares Guimarães.
Defiro, nos termos da informação da D. de Fazenda.

94, Machado & Costa.
Indeferido.

366, José de Lima Ruas e outros.
Em vista da informação, nada ha que deferir.

683, Amaro Gomes.
Aguarde a época determinada na tabela.

716, Stela de Queiroz Pinheiro.
A' D. de Educação.

317, Juvenal Felipe da Silva.
Em vista das informações, deferido o pedido.

792, Antonio dos Reis.
A' D. de Fazenda para informar.

Doi-lhe a CABEÇA?

Está RESFRIADO?

Tome imediatamente

Instantina

INSTANTINA corta os resfriados e alivia as dores.

ATOS DO SR. PREFEITO

Decreto n. 3, de 10 de fevereiro de 1941.

O Prefeito Municipal de Nova Iguassú, usando das atribuições que lhe confere a legislação em vigor,

DECRETA;

Art. 1º — Fica prorrogado ate o dia 28 do corrente mês o prazo para pagamento, sem multa, do imposto de Veículos.

Art. 2º — Revogam-se as disposições em contrario.

Ato n. 28, de 12 de fevereiro de 1941.

e mais, Considerando a prova resultante do processo numero tres mil trezentos e quatorze (3.314) do ano de mil novecentos e quarenta,

RESOLVE:

Mandar contar o tempo de serviço publico do funcionario José Mariano dos Passos, Oficial Administrativo "B" desta Prefeitura, sendo nove (9) anos para todos os efeitos e quatorze (14) apenas para os efeitos de aposentadoria e disponibilidade.

Registre-se, publique-se e cumpra-se.

(as.) RICARDO XAVIER DA SILVEIRA
PREFEITO

Trabalhos gráficos?

Na redação deste jornal

VARIEDADES

O ex-campeão mundial de box Gene Tunney é atualmente diretor de educação física em três bases da aviação naval norte-americana, com o posto de lugar-tenente do comandante.

O professor Carneiro Leão, sob os auspícios do International Center, inaugurou na Universidade de Michigan um curso de português, contando inicialmente com trinta alunos norte-americanos.

EDITAL

Comarca de Nova Iguassú
Registro de Imoveis da 3ª Circunscrição

Pelo presente, passado a requerimento do dr. Valdemar Magno de Carvalho, intimo a Pedro Izidro Rosa, de residência atualmente incerta e não sabida, para vir a este cartório, á rua Doutor Getulio Vargas n. 44, nesta cidade, pagar a importância de 750\$000, proveniente de prestações atrasadas, e ainda as que se vencerem até o pagamento, pela compra que fez do lote de terreno n. 16 da rua projetada á rua Coronel França Soares, em Nilópolis, de acordo com o contrato de 20 de março de 1939, averbado sob n. 4, a fls. III do Livro 8, sob pena de, decorrido o prazo legal, ser o mesmo rescindido e cancelada a respectiva averbação, nos termos do art. 14 § 5º, do decreto n. 3079, de 15 de setembro de 1938. Nova Iguassú, 13 de fevereiro de 1941. O Oficial do Registro: Lincoln de Freitas.

1-2

EDITAL

Comarca de Nova Iguassú
Registro de Imoveis da 3ª Circunscrição

Faço saber que Joaquim da Silva e sua mulher, proprietarios, domiciliados no Distrito Federal, depositaram em meu cartorio, nesta cidade, á rua dr. Getulio Vargas n. 44, o memorial, planta e documentos relativos a uma area de terreno, dividida em doze lotes, com frente para as ruas Julio de Abreu, Doutores Manoel Veloso e Mario Valadares, representando os antigos lotes numeros dois, quatro, seis, trinta e quatro, trinta e seis e trinta e oito, das citadas ruas, situadas em Nilópolis, 7º distrito deste Município, no perimetro urbano. As impugnações das que se julgarem prejudicados, deverão ser apresentadas dentro de trinta dias, contados da 3ª e ultima publicação deste. Em cartorio, á disposição de quem interessar, ficam os autos para exame. Nova Iguassú, 13 de fevereiro de 1941.

O Oficial: Lincoln de Freitas

1-3

CORREIO DA LAVOURA

ÓRGÃO INDEPENDENTE

Fundador: SILVINO DE AZEREDO

ANO XXIV

NOVA IGUASSÚ (Estado do Rio), DOMINGO, 16 DE FEVEREIRO DE 1941

N. 1.248

SECCÃO AGRICOLA

A MOSCA DAS LARANJAS

Entre os insetos que infestam as frutas, a "mosca do Mediterraneo" é a que maior dano causa. As moscas da laranja pertencem ao genero "Ceratitis" e são um pouco menores do que as moscas domesticas; são de cor amarela, asas com vistosos desenhos pretos e com faixas amarelo-pardas. Sua larva é cônica, tem uns 8 milímetros de comprimento e é um tanto amarelada. A crisálida é oval, de cor vermelho parda, de 5 a 6 milímetros de comprimento.

Ha, tambem, uma outra mosca, do genero "Anastrefa", que ataca citrus e outras frutas. É maior do que a mosca comum e a "Ceratitis".

HABITOS DAS MOSCAS

As moscas, pousando nas frutas, introduzem um estilete, situado no seu abdome, na casca e, aí, depositam os ovos. Numa cavidade abaixo da superficie, depositam até trinta ovos. Uma mosca pode pôr de 600 a 800 ovos. Alguns dias depois, dos ovos nascem as larvas, que se introduzem na polpa da fruta, em busca de alimento. O tempo que permanecem no interior da fruta varia entre 3 a 4 semanas, dependendo isto da temperatura. Depois, adquirindo todo o seu desenvolvimento, as larvas caem ao solo, no qual se enterram e se transformam em crisálidas. As crisálidas transformam-se, depois, em insetos perfeitos: moscas adultas.

COMO COMBATER AS MOSCAS

As moscas atacam um grande numero de frutas de especies distintas, e por outros motivos, são dificeis de combater. Dentre as frutas mais atacadas destacam-se as seguintes: goiaba, pêssego, café, araçá, pitanga, etc. As seguintes medidas de combate ás moscas são as mais aconselháveis:

1 — Destruição de frutas atacadas — Este processo tem muita importancia na luta contra esta praga. Deve-se fazer, semanalmente, a "apanha" completa de frutas atacadas. As frutas caídas e atacadas devem ser enterradas à profundidade de, no minimo, meio metro, comprimindo se bem a terra, que se colocar em cima.

2 — Destruição de frutas silvestres indesejáveis — A mosca se cria em muitas frutas silvestres. Em consequencia, a destruição destas pode ser util como meio preventivo. Convem destruir os focos de infecção, que circundam os pomares.

3 — Cultivos no pomar — As pupas ou crisálidas passam algumas semanas na terra, 2 a 3 centímetros abaixo da superficie do solo. Por meio de arado ou outra maneira qualquer, podem-se matar muitas larvas e pupas, reduzindo-se as possibilidades de infestações futuras.

4 — Tratamentos com iscas envenenadas — A applicação de soluções arsenicais,

para a destruição da mosca adulta, é empregada com bons resultados. As moscas adultas, antes da postura, alimentam se, durante 4 a 7 dias, de substancias que alguns insetos e vegetais exudam. Durante esse tempo, o emprego de substancias que sejam envenenadas e atraentes para as moscas, será eficaz.

A formula da isca, que poderá ser empregada é a seguinte:

Rapadura — 2 quilos.
Arseniato de chumbo — 150 a 200 gramas.
Agua — 50 litros.

A rapadura deve ser dissolvida em pequena quantidade de agua quente, adicionando se-lhe mais no momento da pulverização. O arseniato de chumbo deve ser dissolvido em uma vasilha com pouca agua e adicionado à solução de rapadura e agua. É necessario misturar bem a solução, que deverá ser agitada durante a pulverização, para se obter bons resultados.

As pulverizações devem começar, quando as frutas se tornam amareladas ou antes de terem as moscas aparecido no pomar. Deve-se procurar fazer a applicação de 10 em 10 dias ou cada 2 semanas, mantendo-se sempre uma quantidade de açúcar envenenado, sobre as frutas e as folhas, no interior da folhagem.

E. J. HAMBLETON

OS grandes industriais só abandonam a publicidade ao se retirarem dos negócios... cansados de ganhar dinheiro.

Cultura do alho e da cebola

Uma das doenças mais comuns na plantação de alho é a "ferrugem", produzida pelo fungo Puccinia Aln.

É uma doença comum entre nós, bastante prejudicial ás culturas do alho e da cebola, aparecendo tambem na cebolinha e em outras do genero Allium. Manifesta-se nas folhas e no espaço floral (pendão) por pustulas eligticas, de cor amarelada, seguidas mais tarde por outras pustulas mais extensas e de cor preta, constituidas respectivamente pelos uredosoros e teleutosoros dessa Puccinia. Tais pustulas, que são as frutificações do fungo, rompem-se e deixam escapar os esporos ou sementes que permitem ao parasita, em pouco tempo, espalhar se por toda a plantação, principalmente, quando as condições são favoráveis ao seu desenvolvimento.

As praticas abaixo indicadas são muito uteis no combate à "ferrugem" e a outras doenças do alho e da cebola inclusive, as que produzem o apodrecimento dos bulbos.

Fazer sempre a rotação das culturas por ser um dos meios mais seguros para impedir o ataque dos parasitas ás plantas cultivadas. Os fungos que atacam uma determinada planta, com raras exceções, atacam tambem todas as demais plantas da mesma familia. Deve-se, pois alternar as culturas por tal forma que somente cada 4 ou 5 anos, venha a ser cultivada, no mesmo terreno, a mesma planta ou planta da mesma familia.

Na medida do possivel, só aproveitar para o plantio sementes obtidas em plantações perfeitamente sãs.

Nos terrenos muito umidos, corrigir, por meio de drenagem, o excesso de umidade.

Quando a plantação não é logo feita no lugar definitivo, ter muito cuidado na formação dos viveiros, eliminando e destruindo pelo fogo as plantas atacadas e, pelo menos, umas três vezes antes da transplantação, empregar pulverizações

ELIXIR DE NOGUEIRA

O remedio que tem depurado o sangue de tres gerações! Empregado com exito nas:



Feridas
Eczemas
Ulceras
Manchas
Dorlhros
Espinhas
Rheumatismo
Escrophulas
syphiliticas

SEMPRE O MESMO!...
SEMPRE O MELHOR!...
ELIXIR DE NOGUEIRA
Grande Depurativo do Sangue

AS minhocas podem ser consideradas como magnificos auxiliares do agricultor por serem elementos melhoradores do sólo. Ela ajuda a formar a terra preta para ingestão da materia que ainda não está transformada e uma vez salda do seu tubo digestivo a materia em questão é um excelente adubo e meio de vida para as raizes das plantas.

O BENEFICIO que o esterco presta à terra é incontestavel. Humificando-a, enriquecendo-a em materia mineral, e criando um meio fisico, torna-se um elemento apreciavel no cultivo da horta.

prevenivas de calda bordaleza a 1 ojo, adicionada do sabão mole de breu e carbonato de sodio, preparado na ocasião e usado de acôrdo com as nossas instruções, afim de aumentar a adherencia da calda ás folhas.

No campo, trazer as culturas em constante observação, para suprimir e queimar as folhas ou os escapes florais que aparecem com as pustulas acima indicadas, applicando a todas as plantas, cada 15 dias ou mais espaçadas, conforme as condições mais ou menos favoráveis ao desenvolvimento dos diversos fungos parasitas, as mesmas pulverizações preventivas que indicamos para os viveiros.

Após a colheita, enterrar bem fundo ou melhor, ainda, "queimar e nunca atirar ás estrumeiras", todos os remanescentes da cultura, fazendo a secagem perfeita dos bulbos pelo sistema de taboleiros, afim de não ficarem amontoados uns sobre os outros.

Para armazenagem, escolher compartimentos bem limpos, secos e arejados, onde, diligentemente encontrarão os fungos, meio favoravel ao seu desenvolvimento, inutilizado logo os bulbos que não estiverem perfeitos.

Tipografia do "Correio da Lavoura"

EXECUTA-SE COM PERFEIÇÃO QUALQUER TRABALHO GRÁFICO

Rua Bernardino Melo, 433

Fone, 180

NOVA IGUASSU