

# CORREIO DA LAVOURA

DIRETOR-GERENTE:  
AVELINO DE AZEREDO

ÓRGÃO INDEPENDENTE — FUNDADO EM 22 DE MARÇO DE 1917  
Fundador: Silvíno de Azeredo

DIRETOR-SECRETÁRIO:  
LUIZ DE AZEREDO

Red. e Oficinas: Rua Bernardino Melo, 433 — Tel. 180

Publica-se aos domingos

ANO XXIV

Nova Iguaçu (Estado do Rio), Domingo, 8 de Setembro de 1940

N. 1.225

A LAPIS...

## INDEPENDENCIA ECONOMICA

Silvíno Silveira

Assinalou-se ontem a passagem de mais uma efemeride do famoso grito da Independência Nacional, das margens do histórico riacho do Ipiranga, em S. Paulo, com as mais extraordinárias solenidades, em todas as cidades do Brasil.

Consolidada a nossa emancipação política, há mais de um século, agora que nos encontramos numa fase de verdadeira renovação, compreendidos todos os setores da atividade humana, cuidemos com um carinho todo especial do grandioso problema da nossa independência econômica.

É necessário que as campinas verdejantes — a perder de vista, como a simbolizar as cores esperançosas da bandeira da Nação, os olhos se deslumbram ao contemplar o cenário magnífico dessa grandeza infindável, — se revistam de cereais e de outros produtos indispensáveis ao nosso consumo.

O Brasil deve consumir os seus produtos. Urge intensificar-se as relações comerciais entre todos os Estados Brasileiros, o que abrirá um caminho novo ao surto de nossa prosperidade, encontrando em nossas próprias forças o remédio salvador da situação que nos veio surpreender.

Já decorreu o primeiro aniversário da nova tragédia do Velho Mundo, cujas funestas consequências não se torna preciso salientar.

Essa hecatombe vem trazendo grandes abalos em nossa economia, com reflexos nos demais países.

Como natural consequência dos acontecimentos que se desenrolam na Europa, — analisa um dos mais acatados órgãos da imprensa gaúcha, — já pelo fechamento de vários portos, bloqueados pela Inglaterra, já pela suspensão das linhas de navegação entre a Europa e a América e, ainda, pelo retraimento de outros consumidores, a isso impelidos por princípio econômico, verificou-se em nosso Continente uma baixa sensível no volume de nossas exportações, crescendo os estoques de produtos em todas as estações e portos de embarque, com prejuízos consideráveis para a economia local.

Os nossos Governos, procurando contornar a crise, têm emvidado todos os esforços possíveis para colocar esses produtos em outros mercados, internos e externos, sendo nisto, porém, grandemente dificultados pela já referida suspensão dos transportes marítimos e a situação dos mercados mundiais, retraídos como se acham ante a depressão econômica que em todos se reflete.

Por isso mesmo a medida mais adequada à situação do Brasil, que possui uma variedade de climas e produções diferentes, estava indicada pelo consumo interno, mesmo porque o Norte desconhece aquilo que o Sul produz e vice-versa, sendo suas mercadorias, de um e outro ponto, enviadas quase que exclusivamente para o exterior, principalmente para a Alemanha e a Inglaterra.

Todos os grandes países, na época que atravessamos, procuram abastecer-se a si mesmos, sem o apelo dos vizinhos, numa política de auto-suficiência.

O impulso direto que o Chefe do Executivo Fluminense vem dando ao problema rodoviário, com a conservação e a construção de novas estradas de rodagem, muito concorrerá na possibilidade de intensificar o comércio interno das diversas regiões, trocando seus produtos tão variados e distintos.

Com o estímulo da conquista dos mercados internos, de acordo com as patrióticas diretrizes do Estado Novo, num ambiente de paz, concordia e trabalho, havemos de obter os melhores resultados, preenchendo, em grande parte, a lacuna aberta pela fuga dos mercados exteriores.

Procuraremos encontrar recursos dentro das nossas fronteiras, desbaratando a crise que nos assoberba. Tudo passa.

## Saber comer

Renato de Souza Lopes  
(Professor da Universidade do Brasil)

Já 4 séculos antes de nossa era, insistia Hipócrates nas virtudes da dietética na construção da saúde, e desde então se discute qual a melhor alimentação da espécie humana. Ainda hoje encontramos quem apregõe as vantagens do carnivorismo, ou decante os benefícios do regime exclusivamente vegetal. Como sempre triunfa a virtude no meio termo, e conta, sem dúvida, o regime eclético ou onívoro, com a maioria dos adeptos. Com efeito, na clínica, observam-se frequentemente os prejuízos dos regimes unilaterais e exclusivos, sempre carecentes de princípios básicos da alimentação. Não faz muito, cuidei de ilustre médico, a quem fora prescrita, na Suíça, por notável especialista, alimentação sem carne, nem qualquer fibra animal. Não tardou que sobreviessem persistentes desordens funcionais do intestino, que a adição daquele alimento em quantidade razoável corrigiu sem tardança, normalizando a situação. Como esse, muitos outros casos tenho observado na clínica.

Não devem faltar no regime habitual do adulto em estado são, o leite, as carnes, os ovos, os cereais, as féculas, os legumes, e as frutas. Destes alimentos, a ciência vem emprestando ultimamente papel de importância relevante, como "protetores" da raça e capazes de preservá-la de degeneração, àqueles que sejam providos das albuminas geradoras dos nossos tecidos, e ricos de sais minerais e de vitaminas. É esse o conceito moderno que a Sociedade das Nações não cansa de divulgar, pedindo para ele a atenção dos governos, a quem cabe a defesa da saúde e do vigor de seus povos. Entre tais alimentos protetores, importa assinalar o leite e seus derivados, especialmente a manteiga e o creme, os ovos, as frutas, os herbáceos, os peixes gordos, as carnes, os miúdos,

## Lei original de alfabetização

PAULO DE CAMPOS MOURA

Atualmente está sendo estudada uma lei cuja execução irá produzir resultados muito satisfatórios. Os prefeitos municipais que mais colaborarem na campanha da alfabetização, que mais realizações proporcionarem aos municípios, com as verbas que possuem para tal, receberão um importante prêmio e serão inscritos no "Livro da Pátria" que se destinará a conter os mais ilustres nomes da nação. Haverá condecorações para os que se mostrarem mais eficientes, insígnias de honra para a particulares, proclamações para jornalistas e uma série interminada de significativas homenagens aos mais dedicados brasileiros. Aos prefeitos municipais serão com-

putados os seis meses anteriores à promulgação da lei em projeto.

As verbas das municipalidades serão aumentadas e grande número de escolas tanto primárias como profissionais será criado afim de que possam cumprir o programa que foi seguido em todos os tempos pelos grandes países.

Oxalá que as medidas planejadas tenham os resultados que tão ansiosamente todos os brasileiros esperam!

O futuro sempre imortalizou os heróis do passado e a posteridade sem dúvida eternizará o nome dos promotores dessa lei original que será o marco inicial de uma era de grandeza, de glória e de progresso.

Claro é que me refiro à alimentação do homem normal e sadio, porque, nos casos patológicos, teremos que restringir uns, suprimindo outros alimentos e contentar-nos, mau grado nosso, com regimes insuficientes neste ou naquele princípio. Mas tais casos serão sempre exceções, ao critério do clínico. Ao higienista, porém, compete propagar o regime que assegure à raça o vigor físico indispensável ao desenvolvimento intelectual e moral das coletividades humanas. Por outro lado, pertence aos estadistas desenvolver as fontes de produção econômica daqueles materiais de nutrição, forrando-os a impostos iníquos e tornando-os acessíveis às

classes pobres, que constituem a grande massa da população. Mas não pára aí a função dos nossos governantes. É imperativo ao mesmo passo instruir essa mesma massa insciente no sentido de uma alimentação sã e forte, adaptada ao nosso clima, e libertada da aguardente, essa grande desgraça nacional. Mais uma vez impõe-se o lema da nossa bandeira sanitária: educar para sanear.

Só com uma alimentação conveniente e bem proporcionada, povoaremos o Brasil de amanhã com uma raça forte e capaz, apta a subsistir livre e respeitada, e a realizar os seus grandes destinos. — (U. J. B.)

Os Censos Brasileiros vão criar uma nova consciência nacional, porque seus resultados nos convencerão de que o Brasil, pela sua grandeza continental e pelos seus recursos, pela sua crescente população e pelo trabalho honrado de seus filhos, está destinado a ser a Canaan da civilização contemporânea.

BRONCHITE  
ASTHMÁTICA  
E  
ACCESSO DE  
ASTHMA

**PO' INDIANO**  
PARA OS CASOS CRÔNICOS  
GOTTAS INDIANAS

FRANCISCO GIFFONI & CIA. - R. 1ª DE MARÇO, 17 - RIO



# A cerimonia cívica do Dia da Pátria,

## O Ginásio Leopoldo e o Dia da Juventude Brasileira realizada ontem nesta cidade

O Dia da Juventude Brasileira não passou despercebido nesta cidade.

O Ginásio Leopoldo realizou um programa de solenidades internas, seguido de uma passeata pelas principais ruas da cidade, ao som de canções patrióticas, empunhando o Pavilhão Nacional.

Às 8,30, presentes todos os alunos e formados no pátio do Ginásio, foi feita pelo diretor a leitura do boletim alusivo ao dia, que além da explicação do significado da solenidade, dava publicidade às novas promoções no corpo de graduados do Ginásio.

Aos alunos promovidos, constantes da relação abaixo, seriam coladas, solenemente, as respectivas insígnias nos próximos festejos internos.

Foram os seguintes os alunos promovidos: a Monitores, os chefes Augustas Chaves Lopes, José de Moraes Soares e Delio Fernandes Cardoso; a

Chefes, os Sub-chefes Elia Bastos Varela, Eglantine Fernandes da Silva, Amauri e Arino Pimenta de Moraes, Nelson de Barros, Rosa Cruz, Carlos Augusto Cardoso, Paulo Sales Teixeira e Geraldo Ferreira dos Santos; a Sub-chefes, os alunos: Luci Braga Nogueira, Siléia dos Santos Fernandes, Danilce de Moraes Soares, Yone e Dioner Peixoto de Almeida, Orlando Gonçalves, Lindalva Luiz de Medeiros, Luiza Lambert, Luiz Carlos Albuquerque Santos, Diniz Rutigliani Gomes, Suzete Moreira Fischer, Gizelda Teixeira de Azevedo, Suzete Moreira Fischer e Maria de Lourdes Leitão.

Após a leitura do Boletim, passou-se à cerimônia do hasteamento da Bandeira, os alunos em continência, ao som do Hino Nacional.

Foi dado, então, início à passeata, regressando ao Ginásio às 10.30 horas.

### VIDA SOCIAL

#### DATAS ÍNTIMAS

Fizeram anos neste mês:

— 2, meninos Ari e Iara, filhos do sr. Francisco de Faria Soares;

— 2, d. Maria Rabelo Soma, esposa do negociante sr. Luiz Soma;

— 2, jovem Henrique Macedo de Araujo;

— 2, prof. Otacilio Elídio da Silveira;

— 3, d. Eudoxia Cavaliere, esposa do sr. Antonio Cavaliere;

— 4, d. Luzia Baroni Argenta, esposa do sr. Artur Argenta;

— 4, sr. Armando Sales Teixeira;

— 5, menina Marta, filha do sr. Joaquim Vaz Martins;

— 7, d. Juremira Pereira Pimenta, esposa do dr. Ataíde Pimenta;

— 7, menino Jair, filho do sr. Julio Frago de Albuquerque;

— 7, d. Iolanda da Conceição Pinto, residente em Osvaldo Cruz.

— Hoje, festeja seu natalício o sr. Nabor Giamathey.

#### VIAJANTES

Acaba de regressar da cidade de Taubaté, no Estado de São Paulo, onde se encontrava havia alguns meses a serviço da firma Pantalão Rinaldi & Cia., o nosso prezado amigo sr. Rui

Barbosa Martins de Azeredo

#### ANIVERSÁRIOS DE CASAMENTO

O sr. José d'Alessandro e sua exma. esposa, d. Berta D'Alessandro, diretores do Ginásio Profissional de Nilópolis, festejaram, no dia 4 do corrente, mais um aniversário de casamento.

— Quinta-feira, dia 5, o estimado casal Samuel Cardoso Mendes — Maria Trigueiro Mendes (Cotinha), festejou, também, mais um aniversário de casamento.

#### FALECIMENTOS

No dia 6 do corrente, veio a falecer em Austin, onde residia, o estimado negociante sr. Candido Pereira de Lima, progenitor do sr. João Batista Lima.

Seu corpo foi inumado no cemitério desta cidade, tendo acompanhado o enterro numerosas pessoas amigas da Família Lima.

**NÃO** existe grande fortuna comercial sem campanhas de publicidade.

### Compra de terrenos e hipotecas

Defenda os seus interesses e tranquilidade futura, exigindo do seu tabelião as certidões negativas do oficial de **Protestos de letras**, e do Distribuidor da Comarca, antes de lavrar as suas escrituras ou emprestar o seu dinheiro

### E. C. Iguassú

#### Resoluções

A Diretoria tomou as seguintes resoluções, na reunião extraordinária do dia 6 do corrente:

1ª — incluir no quadro social, como contribuinte, o jovem Jorge Silveira;

2ª — conceder licença ao associado José Alves para jogar contra o Juvenil do Iguassú;

3ª — nomear uma comissão, composta de diretores e socios, para receber o quadro de basquetebol do Clube dos Aliados.

— Gabriel Batista de Oliveira: — Pague o ano de 1939 com 50% de abatimento, e as mensalidades do corrente ano, integrais.

Luiz de Azeredo  
Secretário Geral

Você é iguassuano de coração?

Então, procure fazer parte do movimento que se organiza, para o engrandecimento do clube.

### CANDIDO PEREIRA DE LIMA

Rosalina Grecco Lima e filhos, Jovita Lima, neto, nora, cunhado e demais parentes, agradecem, por este meio, a todas as pessoas amigas que os confortaram moralmente por ocasião do falecimento do seu inesquecível esposo, pai, irmão, avô, sogro e cunhado, **CANDIDO PEREIRA DE LIMA**, enviaram cartas e telegramas de pêsames, corôas, e acompanharam o enterro. Aproveitam esta oportunidade e convidam para a missa de 7º dia, que mandarão rezar por alma do extinto na igreja de Austin, às 9 1/2 hs. do próximo dia 13 do corrente.

Desde já se confessam mais uma vez agradecidos.

Austin, 6-9-940.

### O DIA DO CENSO NÃO SE MODIFICA

As pessoas que, diante do fato de não ter sido totalmente concluída a distribuição de questionários, alimentam dúvidas quanto à manutenção do princípio de simultaneidade da

### Domingueiras

Os clubes E. C. Iguassú e Filhos de Iguassú farão realizar hoje, em suas sedes, domingueiras dançantes.

Os agentes recenseadores não podem receber qualquer remuneração da parte dos recenseados, sob pena de afastamento imediato das suas funções.

operação censitária, o Serviço Nacional de Recenseamento esclarece que o dia do Censo não sofre qualquer modificação.

Todas as informações prestadas nos questionários, seja hoje, amanhã, ou, se as circunstâncias o impuserem, com atraso ainda maior, se referem invariavelmente à data indicada — 1º de setembro — e devem traduzir o estado dos informantes na noite de 31 de agosto para 1º de setembro.

## ALIANÇA DO LAR (LTDA.)

Sede: Avenida Rio Branco, 91-5º andar

RIO DE JANEIRO

CARTA PATENTE N. 113 — EXPEDIDA PELO TESOUREIRO NACIONAL.

Resultado do sorteio do Plano Federal do Brasil, realizado pela Loteria Federal do Brasil no dia 28 de Agosto de 1940.

### Plano Federal do Brasil Séries "A" e "C"

MILHAR — 9015 — Premiado com o valor de Rs. 10:000\$000  
CENTENA — Todos os títulos com os três finais 015 estão premiados com Rs. 1:200\$000  
INVERSÃO — Do milhar 9015 premiados com o valor de Rs. 300\$000

### Séries "B", "D" e "E"

MILHAR — 9015 — Premiado com o valor de Rs. 5:000\$000  
CENTENA — Todos os títulos com os três finais 015 estão premiados com Rs. 600\$000  
INVERSÃO — Do milhar 9015 premiados com o valor de Rs. 200\$000

### Resultado do sorteio do Plano Imobiliário, realizado no dia 31 de agosto de 1940

#### Plano "Z"

MILHAR — 7502 — Premiado com o valor de Rs. 50:000\$000  
CENTENA — Todos os títulos com os três finais 502 estão premiados com Rs. 6:000\$000

#### Plano "Y"

MILHAR — 7502 — Premiado com o valor de Rs. 30:000\$000  
CENTENA — Todos os títulos com os três finais 502 estão premiados com Rs. 3:600\$000

#### Plano "X"

MILHAR — 7502 — Premiado com o valor de Rs. 20:000\$000  
CENTENA — Todos os títulos com os três finais 502 estão premiados com Rs. 2:400\$000

Rio de Janeiro, 31 de agosto de 1940.

VISTO — R. Pessôa Ramalho — Fiscal Federal.  
Eduardo F. Lobo — Diretor Tesoureiro.  
E. R. Oliveira — Diretor Gerente.

Aviso — Os sorteios do Plano Federal do Brasil e do Plano Imobiliário, realizar-se-ão no dia 28 de setembro (sabado), pela Loteria Federal do Brasil.

Convidamos os srs. prestamistas contemplados, que estejam com os seus títulos em dia, a virem à nossa sede, para receberem seus prêmios de acordo com o nosso Regulamento.



Em 1940, m...  
o seu famo...  
o mais ind...  
menos tem...  
rosos oper...  
Ford, viam...  
e resisten...  
prática do

**FO**  
CAMIN

**Cine Ve**

Hoje — Carole...  
na alta comedia...  
para casar; a co...  
do filme em série...  
drake, o magico...  
nho e um jornal.

Amanhã e terça...  
Bob Livingston, ne...  
Sentinelas do vale...  
jornal.

Quarta e quinta...  
Jackie Cooper, no...  
Bairros de Nova Y...  
um jornal.

**Café e**  
Completo sortiment...  
Primo, sortidos e ch...  
Viu...  
RUA MARECHAL



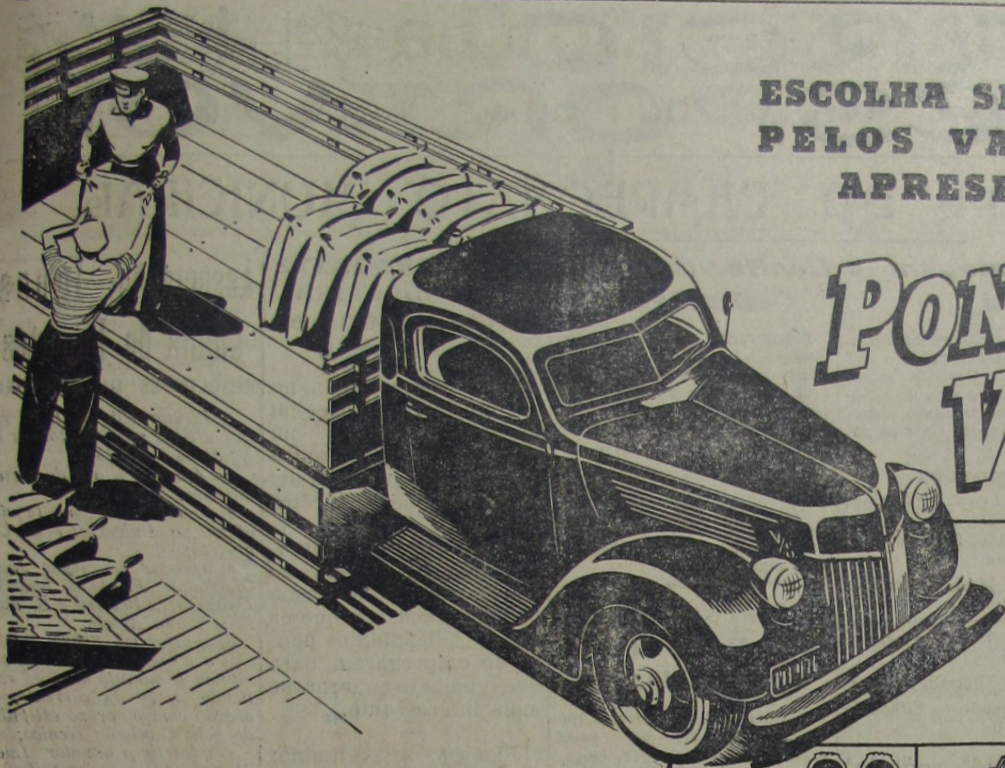

**ESCOLHA SEU CAMINHÃO PELOS VALORES QUE APRESENTA NOS**

**PONTOS VITAIS!**

Motores V-8, de 85 e 95 cavalos, asseguram força de sobra para qualquer trabalho, aliada à tradicional economia Ford.

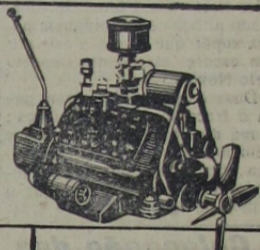

Em 1940, mais uma vez, a Cia. Ford pode afirmar que o seu famoso caminhão Ford V-8 é, indiscutivelmente, o mais indicado para quem deseja "mais trabalho, em menos tempo, com menores gastos". E, para isto, numerosos aperfeiçoamentos foram introduzidos nestes novos Ford, visando torná-los ainda mais possantes, econômicos e resistentes. Peça, quanto antes, uma demonstração prática do caminhão Ford V-8. Ficará convicto de que ele é o que mais lhe convém.



Eixo traseiro inteiramente fixante. Engrenagem em espiral, com pinhão montado entre rolamentos.



Freios hidráulicos, do tipo de dois patins. Freios de emergência, independentes. 303" de área de freagem.

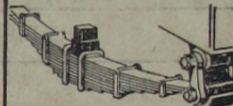

Molas, de aço cromado, grandes e extraordinariamente flexíveis e resistentes.

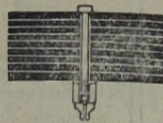

A lubrificação das molas do Ford V-8 é facilitada pelas ranhuras que se estendem de um extremo a outro das mesmas.



Embreagem do tipo semi-centrífuco. Alta capacidade de transmissão de força. Pedal acionável a leve pressão.

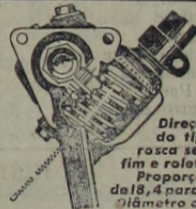

Direção do tipo rosca sem fim e rolote. Proporção de 18,4 para 1. Diâmetro do volante 18".

**FORD V-8**

CAMINHÕES E CARROS DE ENTREGA

**Cine Verde**

Hoje — Carole Lombard, na alta comédia: «Nascidos para casar»; a continuação do filme em série: «Mandrake, o magico»; um desenho e um jornal.

Amanhã e terça-feira — Bob Livingston, no drama: «Sentinelas do vale»; e um jornal.

Quarta e quinta-feira — Jackie Cooper, no drama: «Bairros de Nova York»; e um jornal.

**Seus filhos não o deixam trabalhar?**

A Escola Americana, à rua Augusto Nunes, 193, em Todos os Santos, — Tel. 29.5051, funcionando em dois amplos edifícios próprios os aceitará em seu internato de 150\$000, sem maior despesa; apenas é necessária roupa de uso pessoal. Direção do dr. José Lopes dos Santos Filho.

**Farmácias de plantão**

Farmácia São Daniel — Rua Bernardino Melo, 357. Telefone, 183.

Farmácia S. Geraldo — Rua Marechal Floriano, 454. Telefone, 131.

**Comarca de Nova Iguassú**

**3ª Circunscrição do Registro de Imóveis**

Faço saber que a Imobiliária Marapé Limitada, com sede à rua Miguel Couto n. 115 — Distrito Federal, em observância do que dispõe os Decretos-leis n. 58, de 10 de Dezembro de 1937 e n. 3.079, de 15 de Setembro de 1938, depositou em meu cartório, à rua dr. Getúlio Vargas n. 44, nesta cidade, o memorial, planta, títulos de domínio e outros documentos, relativos a uma área de terra com trinta e seis mil metros quadrados, dividida em setenta e quatro lotes, para a venda a prestações, fazendo frente para as ruas dr. Godói, cel. França Leite, Avenida Mirandela e Otavio Ascoli, em Nilópolis, 7º distrito deste Município e 138º do Estado, no perímetro urbano. As impugnações dos que se julgarem prejudicados, deverão ser apresentadas dentro de 30 dias, a contar da 3ª e última publicação deste, ficando em cartório os autos à disposição, para exame, de quem possa in-

teressar. Nova Iguassú, 30 de Agosto de 1940.

O Oficial do Registro: Lincoln de Freitas 2-3

**Dr. Albertino Ferreira Dias**  
ADVOGADO

E' encontrado no Fô-ro de Nova Iguassú das terças e sextas-feiras

Escritório: Rua do Carmo, 5 2º andar — Tel. 3-5172. Residência: R. Candido Benício, 196 — Jacarépaguá.

**Dr. Sidney do Amaral**

MEDICO  
COM LONGA PRATICA  
Clinica Medica

Doenças das senhoras e de crianças

CONSULTAS DIARIAS — ATENDE A DOMICILIO

TRAVESSA MOURA SÁ, 17-sob. — FONE, 241

Nova Iguassú

**Café e Bilhares Elite**

Completo sortimento de bebidas nacionais e estrangeiras Frios, sortidos e chopp da Brahma — Entrega a domicilio

**Viuva Carvalho**

RUA MARECHAL FLORIANO, 378-N. IGUASSÚ

Tel. 252



# CORREIO ESPORTIVO

## 14.ª RODADA DO CAMPEONATO MUNICIPAL

### Derrotado por alta contagem o Bonita vitória do Filhos de Iguassú

Os alvi-rubros baquearam por 7 a 3!

Realizou-se domingo ultimo, o encontro oficial entre as equipes do Nova Cidade e do Filhos de Iguassú.

A contagem de 7 a 3 a favor dos rubros surpreendeu a todos. Possuindo os alvi-rubros um bom time, como tem demonstrado ultimamente, ninguém podia supor que viesse a cair por um escore alarmante, imposto pelo Nova Cidade.

Dois coisas contribuíram para o fracasso dos alvi rubros: a má direção técnica que se vem notando há muito tempo, e a displicência de alguns jogadores. São dois males que o Filhos de Iguassú precisa cor-

rigir para que não venha a passar por novas decepções. O «onze» de Paulista mereceu vencer. Jogou com mais entusiasmo e compreensão, aproveitando todas as oportunidades.

#### OS QUADROS

NOVA CIDADE — Cavalcante; Sales e Pereira; Braz, Silva e Daniel; Arildo, Paulista, Sila, Ligue e Nelson.

FILHOS — Jacel, Perminio e Samuel (Bertolino); Niquinho, Augusto e Lazaro; Cladir, Afranio, Catraia (João), Amaro e Junqueira.

JUIZ—Italo Tourino. Regular. Segundos quadros: Filhos de Iguassú, 6 x 0.

### Colocação dos clubes (14ª rodada)

PRIMEIROS QUADROS		
CLUBES	P. ganhos	P. perdidos
Iguassú	22	2
Coqueiros	17	9
Filhos de Iguassú	17	9
Nova Cidade	15	11
Universal	14	12
Belford Roxo	14	12
Olarias	13	12
Independente	8	13
Queimados	8	16
S. Paulo	7	18
Morro Agudo	6	19
		20

SEGUNDOS QUADROS		
CLUBES	P. ganhos	P. perdidos
Iguassú	22	2
Filhos de Iguassú	24	2
Belford Roxo	15	11
Morro Agudo	15	11
Olarias	15	11
Independente	12	12
Nova Cidade	10	16
S. Paulo	10	16
Coqueiros	6	20
Queimados	6	20
Universal	5	21

1858 Prefira 1940



A mais reputada da America do Sul. Pela sua existencia quase centenaria comprova a eficacia dos seus afamados produtos. Representada e distribuida em todo o Brasil.

Seus Laboratorios e Farmacia, á RUA DA CARIÓCA, 32 Caixa Postal, 602 — RIO

### UM QUADRO MIXTO DO MADUREIRA VENCEU O FILHOS DE IGUASSÚ

Quinta-feira ultima, no campo da rua Marechal Floriano, realizou-se um encontro noturno entre o Filhos de Iguassú e um time mixto do Madureira A. C.

Venceram, os visitantes, pela contagem de 4 x 1, depois de uma partida fraca, em que os quadros disputantes pouco se empregaram para que o embate se tornasse mais interessante.

Fizeram a preliminar os times do Universal e do Independente, pertencentes á A. I. E. Venceu o primeiro por 2 x 1.

### Associação Iguassuana de Esportes

#### RESOLUÇÕES DA DIRETORIA

A Diretoria da A. I. E. em sua ultima reunião, tomou as seguintes resoluções:

- 1º — Aprovar a ata da sessão anterior;
- 2º — tomar conhecimento dos officios do Universal e do Coqueiros;
- 3º — aprovar os jogos Nova Cidade x Filhos de Iguassú, Universal x Belford e S. Paulo x Morro Agudo;
- 4º — multar em 10\$000 o Olarias e o Coqueiros, por não enviarem a sumula do jogo realizado a 1º do corrente, de acordo com o prazo estipulado pela Comissão Técnica;
- 5º — advertir o amator Lucio Maximo de Sousa, do S. Paulo.

Nova Iguassú, 4-IX-1940. Silvano de Azeredo Filho Secretario Geral

Encontraram-se domingo p. findo, no campo do Belford Roxo, os quadros do Coqueiros e do Olarias, em disputa do campeonato.

Lutando com entusiasmo, o Olarias conseguiu vencer o time de Laerte pela contagem de 3 x 1.

Não se realizou o jogo dos 2ºs quadros em virtude do Coqueiros não ter comparecido na hora legal.

### Universal e Belford Roxo dividiram os louros

O Universal, que se vem impondo neste certame, pelas suas boas performances, empatou com o Belford Roxo, pelo escore de 2 x 2, no jogo realizado domingo passado.

Segundos quadros: Belford Roxo, 5 x 0.

### O Morro Agudo perdeu pela contagem minima

Mais uma derrota acaba de sofrer o Morro Agudo. Jogando com o S. Paulo, o quadro de Macumba perdeu pela contagem de 1 x 0.

Segundos times: 0 x 0.

### JOGOS DO CAMPEONATO

#### Hoje

Iguassú x Independente.  
Universal x N. Cidade.  
Olarias x Queimados.  
Coqueiros x M. Agudo.

#### Dia 15

N. Cidade x Coqueiros.  
Independente x São Paulo.  
Queimados x Universal.  
Filhos x Olarias.

### Filhos de Iguassú P. C.

#### RESOLUÇÕES DO DIA 3 DE SETEMBRO DE 1940

- 1º — Aprovar a ata anterior.
- 2º — Tomar conhecimento do officio do E. C. Independente.
- 3º — Incluir no quadro social, como contribuinte, o sr. Gabriel B. de Oliveira.
- 4º — Advertir o amator Wilson Costa.
- 5º — Suspender, por 30 dias, o amator Mauricio dos Santos.

ALVARO VIANA - Sec. Geral

# Terrenos no perimetro urbano (1º distrito) desta cidade

Planta aprovada pela Prefeitura  
Lotes de 12 x 50 a 15 x 90

Vendem-se próximo á estação - a partir de 1:500\$000

Ver e tratar no local, á rua 13 de Maio, esquina de Frutuoso Rangel, nas terças, quintas e domingos, das 9 ás 12 horas, com o sr. Mário.

Domingo, 8-IX-1940  
E. C. Iguassú

Resoluções  
A Diretoria do E. C. Iguassú, em sua reunião ordinária realizada no dia 3 do corrente, resolveu o seguinte:  
1º — Aprovar a ata da sessão anterior;  
2º — transferir a permissão de atletas para o quadro de atletas para o dia 8 do corrente, em substituição do sr. Gabriel Batista de Oliveira, para socio contribuinte;  
3º — realizar na sede do clube, no dia 6 de setembro, uma noite de dança;  
4º — não aceitar a permissão de atletas para o dia 7 e 15 do corrente;  
5º — ceder o salão do clube, no dia 6 de setembro, á srta. Alice Santos, para realizar um espetáculo denominado "Uma Noite Portuense".  
Nova Iguassú, set. 3-1940.  
Luiz de A. Secretário

Iguassuano! O clube precisa da sua colaboração. Faça algum pouco de esforço. Atenda o pedido. Para o fim que é, interessar-lhe.

Praça  
End.  
TA  
EM CO  
Com  
e c  
Com  
até  
EM CO  
Com  
qua  
Cobranças  
Descontos  
Empréstim  
Empréstim  
Crédito Ag  
Crédito Ind  
São atendie  
quer ope



### E. C. Iguassú

#### Resoluções

A Diretoria do E. C. Iguassú, em sua reunião ordinária realizada no dia 3 do corrente, resolveu o seguinte:

- 1º — Aprovar a ata da sessão anterior;
- 2º — transferir, a pedido, do quadro de atletas para o de contribuintes o socio Amadeu Soares;
- 3º — realizar na sede social, no dia 8 do corrente, uma domingo dançante;
- 4º — não aceitar a proposta, para socio contribuinte, do sr. Gabriel Batista de Oliveira;
- 5º — aceitar os convites do Filhos de Iguassú e Queimados, cujos quadros juvenis pretendem disputar partidas amistosas com o de igual categoria do Iguassú, respectivamente, a 7 e 15 do corrente;
- 6º — ceder o salão e palco do clube, no dia 6 de outubro, à sra. Alice Santos, para que realize um espetáculo denominado "Uma Noite Portuguesa".

Nova Iguassú, setembro de 1940.

Luiz de Azevedo  
Secretário Geral

Iguassuano! O clube precisa da sua colaboração. Se lhe fizer algum pedido, não vacile. Atenda prontamente. Para o fim que é, deve interessar-lhe.

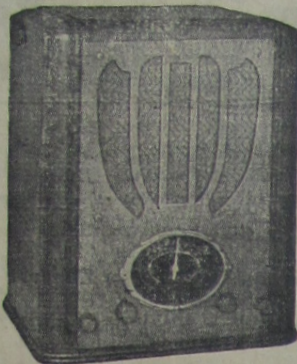

#### Oficina Radiotécnica Moreira

de F. MOREIRA  
ex-técnico da R. C. A. Victor

PRAÇA 14 DE DEZEMBRO, 6 - Tel. 127

Concertos garantidos, a preços baixos.

Tem sempre radios novos e usados que vende com garantia e a preços de ocasião.

VIAJE livremente provando quem é com sua carteira de identidade, documento comodo de conduzir e facil de obter.

### VARIZES

Ulceras varicosas das pernas — Cura rapida sem operação e sem dor. Cirurgia e ginecologia.

Drs. Rego Lins

AVENIDA RIO BRANCO, 175

das 15,30 ás 19 horas



## A' Imperial



Fazendas, Armarinho e Perfumarias - Roupas feitas Seção de Camisaria, Gravatas e Chapéus para homens. Meias em geral



Francisco Baroni & Filho

Rua Marechal Floriano, 392

Tel. 11 — NOVA IGUASSU' — E. DO RIO

### Armazem São Joaquim

Comestiveis finos e conservas, doces em calda, vinhos finos e de mesa, nacionais e estrangeiros. Generos de primeira qualidade.

Valter Sobral de Oliveira

RUA CEL. BERNARDINO MELO, 349 - TEL. 26

Nova Iguassú E. do Rio

# BANCO DO BRASIL

Praça 14 de Dezembro, 26 - NOVA IGUASSÚ - Estado do Rio

End. Tel.: "Satelite" - Telefones: 4 (Contadoria), 25 (Gerencia)

Caixa do Correio, 3

## TAXAS DE JUROS DE DEPOSITOS:

#### EM CONTAS POPULARES

Com livro de cheques gratis e sem sêlos e caderneta—limite até 10:000\$000 4 %  
Com cheques sêlados e limite até 50:000\$000 3 %

#### EM CONTAS COMERCIAIS

Com cheques sêlados e sem limite de quantia 2 %

#### EM CONTAS A PRAZO FIXO

De 6 meses . . . . . 4 %  
De 12 meses. . . . . 5 %  
Com pagamento 6 meses . 3 1/2 %  
mensal de juros: 12 meses . 4 1/2 %

#### EM CONTAS DE AVISO PREVIO

De 30 dias . . . . . 3 1/2 %  
De 60 dias . . . . . 4 %  
De 90 dias . . . . . 4 1/2 %

Faz, nas melhores condições, todas as operações bancárias

Cobranças — Transfêrencias de Fundos.

Descontos de letras, saques e cheques sobre esta ou quaisquer outras praças.

Empréstimos em contas correntes com caução de duplicatas.

Empréstimos em letras hipotecarias.

Crédito Agrícola a longo prazo, sob a garantia exclusiva da fruta.

Crédito Industrial para a compra de matérias primas e reforma, aperfeiçoamento e aquisição de maquinário.

São atendidos, com a maior presteza, todos os pedidos de informações e esclarecimentos sobre quaisquer operações da Carteira de Crédito Agrícola e Industrial, que se acha em pleno funcionamento.

Filiais ou correspondentes em todas as principais praças do País e do Estrangeiro



# PÁGINA LITERÁRIA

Conto do «Correio da Lavoura»

## O BOM REI

(Para as crianças... de hoje)

GABRIEL MARQUES

— Era uma vez...  
 E a velhinha de mãos tremulas, olhos sem brilho, cabelos de algodão, rosto de pele seca e enrugada como se feita de casca de nozes, acocorada a um canto da sala e com a netinha, uma linda garota de talvez cinco anos, muito loira e muito viva, a escutar-lhe, aos pés, a encantadora historia, foi assim desfiando, como a um rosario de contas arcoirisadas, as extraordinarias coisas que somente ela, com a sua voz veada, tão bem sabia contar...

— ...Era uma vez um rei, o rei mais rico do mundo... Com sabedoria e amor é que governava o seu povo. No seu país não havia coração algum que não amasse o rico e bom rei. O palacio desse amado soberano, palacio todo de mármore, ouro e marfim, tinha as suas portas sempre abertas para quem do rei precisasse, — e o rei a todos recebia sem o mais leve aborrecimento. Era amado e feliz.

Mas, um dia, o dinheiro do rei se acabou. Já não lhe restava, no subterraneo onde se guardavam os seus tesouros, uma só moedinha de cobre...  
 O bom do rei ficou por isso muito triste, pois não mais podia acudir aos necessitados que o procurassem... Assim triste, ele saiu do palacio de manhãzinha, sem suas vestes de rei, e, sem que ninguém o visse, se pôs a caminhar por uma estrada muito longa e muito feia, que levava a um país desconhecido... Caminhava desolado,

só pensando nos pobrezinhos do mundo quando, de repente, numa volta da estrada, viu caída sobre a areia, uma linda criancinha, pequenina e loira assim como você... E o bom do rei, esquecendo-se de que estava pobre, e fugia de seu país, curvou-se, tomou nos braços aquela criaturinha que lora ali abandonada, e, correndo como um doido, voltou para o palacio... Lá chegando, foi o verdadeiro espanto que soube que milhares de passarinhos, carregando moedas de ouro no bico, novamente encheram o subterraneo do palacio... Eram tantas as moedas que mal se pôde abrir a porta...

E aquele subterraneo, minha querida netinha, nunca mais se esvaiou, pois quanto mais moedas o rei tirava, mais moedas apareciam...  
 E... acabou-se a historia!  
 A garotinha arregalou os olhos e insatisfeita perguntou:  
 — E a menina, vovó?...  
 — A menina — tornou a tremula vovó — a menina ficou sendo a mais rica princesinha do mundo...  
 A pequenina baixou então os olhos pensativamente...  
 E a avó, alisando-lhe os cabelos cacheados:  
 — Em que estás pensando, meu anjinho?...  
 — Quero ficar na estrada, vovó!  
 E a avó, limpando uma lagrimeira:  
 — Não, bobinha; não! Isso foi ha muito tempo... muito... tempo... — (U. J. B.)

## Histórias da língua portuguesa

Prof. Antônio de Carvalho

### CANHENHO DE ETIMOLOGIA

*Calunga* (do africano *ca*, pequeno e *lunga*, homem)  
*camondongo* (do africano *camondongh*, rato pequeno, rati-nho)  
*canon* (do grego *canon*, regra, catálogo)  
*cansar* (do latim *cansare*)  
*casula* (do latim *casulam*, casa pequena)  
*katana* (do japonês *katana*, espada ou faca)  
*Ceará* (do tupi guarani *cemo*, cantar forte e *ará*, jandaia, pe-riguito)  
*cemitério* (do grego *koime-têrion*, dormitório)  
*cerveja* (do latim *cervisiam*)  
*chocolate* (do mexicano *cho-co*, cacau e *atlé*, água)  
*conclave* (do latim *clam*, com e *clavis*, chave)  
*cozinha* (do latim *cocinam*)  
*curupira*, espirito das trevas (do tupi-guarani *curumim*, menino e *pira*, mau)

*demonio* (do grego *daimon*, gênio)  
*depois* (do latim *de post*)  
*desde* (do latim *de-ex-de*)  
*doca* (do holandês *docke*)  
*donzela* (do latim *domicel lam*)  
*draga* (do inglês *drag*)  
*duelo* (do latim *duellum*, de *duo*, dois)  
*essa*, (mesa mortuária (do latim *ersam*)  
*feitiço* (do latim *ficticius*)  
*féria* (do latim *feriam*, festa)  
*Ferrer*, vocábulo oxitono (do espanhol *ferrer*, ferreiro)  
*flebil* (do latim *flexilem*).  
 (Continua nas próximas Histórias da Língua Portuguesa).

**QUE** se diz ao ente a quem se diz tudo, não é a metade do que se lhe esconde.

C. DIANE

### LIVROS NOVOS

## Adolescencia

*A seguir a "O Diario", livro de bonitos contos com que estreou, Jorge Azevedo acaba de publicar "Adolescencia", coletanea de versos feitos no doce madurar da intelectualidade, quando o cerebro ainda contempla a vida através da névoa rosicler do coração.*

*Versos, portanto, líricos, muito do coração, retratando a alma sensitiva e boa do poeta, gritando sua avidez de perfeição, e já deixando entrever a diretriz de transcendente idealidade que o há de consagrar.*

*Cerebro vigoroso, autocolto como Humberto de Campos, Jorge Azevedo já é bem conhecido, não só mediante as poeticas reportagens em que mais canta do que descreve as cidades visitadas, como por ser campeão dos concursos de estações radiofônicas e de revistas.*

*Entenda-se. Eu não estou dizendo que ele "já é" o que Humberto de Campos "chegou a ser". Ninguém chega ao patamar sem subir a escada. O que digo é que está principiando como os conquistadores da imortalidade. Creio que não é exagero afirmar isto a respeito de alguém que, contando pouco mais de vinte anos, já publicou dois livros, e é diretor de uma revista de grande tiragem, em cujas colunas brilham colaborações de poetas e escritores consagrados, tal é "Brasilidade" de Santos. O proprietário dessa revista, Augusto Vitor dos Santos, não conhecia pessoalmente Jorge Azevedo quando lhe confiou o honroso mas arduo cargo, e só tem motivos para se felicitar pela escolha, o que prova sua grande capacidade de seleção. Tal autor, embora ensaiando, não podia produzir um mau livro. Este é, pois, pequeno mas atraí, desde a gravura sugestiva da capa — um sonho de adolescente. Não analiso a materia, não só porque o espaço é limitado como porque isso importaria em roubar ao leitor o gôso de saborear pessoalmente o que há de suave e bonito nestas sessenta e duas paginas que o carinho do poeta dedicou a sua gentil e virtuosa esposa.*

*Devo, entretanto, informar que fazem parte do livro as duas lindas cartas de amor, integrantes de um só poema cheio de realidade e ternura, que tem encantado os ouvintes de diversas estações radiofônicas, inclusive a Tupi, do Rio, onde fulge o talento de Ramos de Carvalho, no gostoso "Chá das Cinco".*

ALFREDO NORA

**TODO** amigo que não é nosso cúmplice, não passa de um camarada.

JACQUES DYSSORD

## Dansa barbara de palavras...

JOÃO GUIMARÃES

— O silencio...  
 — ... é o funeral do ritmo.  
 — E' uma voz interior.

\* \* \*  
 — Que é o espelho?  
 — Para a mulher bonita, é o idílio da face-rixe com a vaidade.  
 — Mas... nem todas são belas...  
 — Para a mulher feia, é o espelho um convite á resignação.  
 — Apenas?  
 — Ou um conselho de revolta. Inutil revolta...

\* \* \*  
 — Não debes discor-

dar.  
 — Ora! Parece-me que exageras.  
 — Observa, e pensa-rás como eu. Assim: quase toda mulher sente felicidade quando hosti-liza as outras, através de palavras e de atos aparentemente ingenuos.

\* \* \*  
 — Amo o fulgor da ale-gria.  
 — Sim! A alegria é a festa luminosa da felici-dade.

### ABATIDA e com DOR de CABEÇA?

# CAFIASPIRINA

alivia e reanima

• Tónico Bayer é um poderoso estimulante do apetite e revigorante dos músculos para os organismos fracos e para os convalescentes. Tónico Bayer contém vitaminas, extrato de fígado, cálcio, fosforo, sais minerais; a sua acção sobre a corrente sanguínea é a mais rápida e benefica.

**Sangue pobre, saúde fraca...**  
**TONICO BAYER enriquece o sangue!**

Domingo, 8-IX-1940

PREFEITO DE ...  
 ATOS D ...  
 O Prefeito Municipal ...  
 Suspender po ...  
 gões, o 3º Oficial ...  
 Suspender po ...  
 Serente desta Pref ...  
 Suspender po ...  
 2º oficial interino ...  
 Registre-se ...  
 (us.)

REQUER ...  
 3930, Jovino Imponho ao Fiscalização provisórias constantes do parecer ...  
 3531, Clá. Fr. Indeferido, em qual aprova.

2914, José R. Nada ha o q. ta de 508000, e det imposto relativo a fechado o seu esta

4313, Dulcem Defiro, em f

4338, Sebastião Como requer

4378, Lauro Processa-se.

3722, Dulce Defiro, nos

4459, Elvira Defiro, em

4171, Alvaro De acordo c te do 4º Distrito.

4300, Amélia Em face do

3143, Simão Indeferido. ferenca dentro de multa de 508000,

4360, Cipriano Imponho a

4252, Carmel Abono uma

4536, Bonifaz Santos, 4548, Mameano Maia, 4549, Antônio da Silva Xavier, João Manoel Le Balista, 4511, Migu Soares, 4509, Sívio dos Lda., 4462, João dos Amaral, 44



# PREFEITURA MUNICIPAL DE NOVA IGUAÇU



## ATOS DO SR. PREFEITO

27 de agosto de 1940.

O Prefeito Municipal de Nova Iguaçu, usando das atribuições que lhe confere a legislação em vigor,

**RESOLVE:**

Suspender por oito (8) dias, do exercício de suas funções, o 3º Oficial desta Prefeitura, Francisco Matos de Carvalho.

28 de agosto de 1940.

**RESOLVE:**

Suspender por um dia, do exercício de suas funções, o Servente desta Prefeitura, Cid Trigueiro Soares.

28 de agosto de 1940.

**RESOLVE:**

Suspender por um dia, do exercício de suas funções, o 2º oficial interino, Jarbas de Oliveira.

Registre-se, publique-se e cumpra-se.

(as.) RICARDO XAVIER DA SILVEIRA  
PREFEITO

## REQUERIMENTOS DESPACHADOS

3930, Jovino Ramos de Oliveira.

Imponho ao requerente a multa de 200\$000, devendo a Fiscalização providenciar para o cumprimento das exigências constantes do parecer da D. de Fazenda.

3531, Cia. Frigorífico de Iguaçu.

Indeferido, em face do parecer do dr. Procurador, o qual aprovo.

2914, José Rachocowisk.

Nada há o que deferir. Imponho ao requerente a multa de 50\$000, e determino seja o mesmo intimado a pagar o imposto relativo aos exercícios de 1939 e 1940, sob pena de ser fechado o seu estabelecimento comercial.

4313, Dulcemar Garcia.

Defiro, em face da informação.

4338, Sebastião Herculano de Matos.

Como requer, cumpridas as exigências da D. de Obras.

4378, Lauro de Oliveira.

Processe-se.

3722, Dulce Vargas Trindade.

Defiro, nos termos da informação do sr. Secretario.

4459, Elvira Peçanha Rodrigues.

Defiro, em vista do parecer.

4171, Alvaro Costa Moreira.

De acordo com o parecer, remeta-se o processo ao Agente do 4º Distrito.

4300, Amelia Viana de Oliveira.

Em face do parecer, defiro o pedido.

3143, Simão Salgueiro.

Indeferido. Intime-se a proprietária a requerer a transferência dentro do prazo de 15 dias, impondo-se a mesma a multa de 50\$000, por não o ter feito no prazo legal.

4360, Cipriano Ferreira.

Imponho a multa de 100\$000.

4252, Carmelita Brasil Monteiro.

Abono uma falta, de acordo com a informação.

4536, Bonifacio Francisco da Silva; 4524, José Nunes da Fonseca; 4528, Manoel Ferreira Rezende; 4535, Sebastião C. dos Santos; 4545, Fernando Alberto D'Almeida; 4552, Silvino Maranhão Maia; 4549, Antonio Wana; 4531, J. Fonseca & Cia.; 4527, José da Silva Xavier; 4539, Joaquim Silva de Oliveira; 4414, Antonio Cardoso Leal; 4436, Pedro Batista de Assunção; 4447, João Manhães; 4115, Freimar & Cia.; 4472, Antonio Joaquim Batista; 4511, Miguel Kalife; 4512, Ventura Moreira; 4518, João Soares; 4509, Silvino Pimenta de Moraes; 4510, Gomes & Santos Ltda.; 4462, José Alves de Araujo Lima; 4453, Alvaro Cardoso do Amaral; 4450, Francisco Antonio Pires; 4449, Gilberto

Silveira; 4448, The Texas Co. South America Ltda.; 4451, José Domingos Lopes; 4466, Benedito dos Santos; 4465, Antonio Pinto; 3707, A. de Azevedo & Cia.; 3528, Rubem Bonfim; 4501, Manoel Teixeira; 4491, Lima & Cia.; 4503, Maria Leocadia Cabral Dias; 4487, José Marandola; 4502, Antonio Ferreira de Sousa; 4498, João Alexandre; 4497, Lazaro da Silva Godinho; 4431, Atlantic Refining. C. Of. Brasil; 4430, João Rocat & Cia.; 4492, Cia. Construtora Berlim; 4490, Kioto Thuezo; 4500, Queiroz Silveira & Cia.; 4330, Cia. de Carris, Luz e Força do Rio de Janeiro; 4404, Sady Hillal; 4396, Orminda de Oliveira Sant'Ana; 4423, Claudio Pereira Faria; 4438, Manoel Gonçalves Guimarães; 4427, Constantino Luiz da Silva; 4421, Scintila Exel; 4479, Nissin Bodner; 4653, Manoel Francisco de Oliveira; 4595, Chaves & Cia. Ltda.

Como requer.

4017, Hernandes de Oliveira; 4118, Celso André de Sousa; 3953, Siomar Meireles; 4091, Antonio Cardoso Leal; 4193, Justiniano Pedro; 4189, Otavia de Lima Soares; 219, João Praxedes Maciel; 4318, Otacilio Silvestre dos Santos; 4402, Porfirio Paulino; 4420, Artur Pinto Riboura; 4443, Manoel Fernandes; 4428, Caio Vaz de Albuquerque; 4442, Laura Alvarez; 4364, Ickek Rubinstajn; 4206, José Macedo de Araujo; 4370, Laura Maria dos Santos; 4340, Carlos Ricardo Machado; 4137, Santos Lino; 4227, Anunciata Gerin; 3997, Antonio Silva Barbosa; 3791, Joaquim da Silva Santiago; 4408, Hugo Berberik; 4358, Lucina Augusto de Azevedo.

Como requer, nos termos das informações.

4338, Eutichio Sampaio; 4405, Manoel da Silva; 4293, José Estefanio; 4351, Cesar de Almeida; 4346, Pedro Joaquim dos Santos; 4363, Melanides Viana; 4395, Ickek Rubinstajn; 4332, D'Arcandy & Silveira; 4349, Antonio Rossi; 4399, Serafim Ferreira; 4412, Mansur Monassa; 4376, Julio Berkowitz; 4513, Polidoria de Oliveira; 4355, Manoel Angelo de Azevedo.

Como requer, em face das informações.

4416, Luiz Felipe Ramos; 4164, Cia de Carris, Luz e Força do Rio de Janeiro; 4339, Antonio Fernandes Rolim; 4572, José Luiz de Sousa Lima e s/m Olga Leite de Sousa Lima.

Certifique-se o que constar.

3460, Lucia Rosa dos Santos; 4335, Aurilio Brandão do Amaral; 3324, Heloisa do Rego Monteiro.

Satisfaça a exigência da D. de Fazenda.

4307, Durval da Silva Santos; 4308, Sessin David; 4275, Adelaide Rodrigues Lima.

Como requer, nos termos das informações da Diretoria de Obras.

4305, José da Costa de Abreu; 4433, Augusta de Sousa e Silva.

Satisfaça a exigência da D. de Obras.

4255, Narciso de Oliveira Melo; 4230, Joaquim de Moraes Bastos.

Como requer, nos termos das informações da D. de Fazenda.

4195, Alvaro Toledo Grilo; 4159, Maria Nazareth de Brito.

Como requer, em face da informação da D. de Fazenda.

4426, Luiz Francisco Neves; 2691, Moisés Taubman; 4439, Joaquim Lourenço Saraiva Sobrinho.

Aguarde oportunidade.

4359, José Luiz dos Santos.

Cobre-se a transferência e a multa de 100\$000.

4357, Simão Kalil.

Em face da informação, indeferido.

4319, Teodomiro Gonçalves Ferreira.

Em face da informação, indeferido. Intime-se o requerente a vir pagar o imposto de acordo com a retificação.

4249, Deodoro de Alvarenga Ribeiro.

Não é de atender-se o pedido. Si a lei só permite a contagem do tempo para o efeito da aposentadoria, não é possível admitir-se essa contagem para garantia da estabilidade no cargo, porque se essa contagem é contra a lei, o que se fará é o emprego de um ardil para iludir a Administração da Caixa Economica, pois desse ato nenhuma segurança resultaria para o requerente.

4464, Aramis Soares; 4603, Francisco Caetano Madeira.

Certifique-se.

## Poderão ser dispensados da assinatura do "Diario Oficial"

O Interventor Federal neste Estado, considerando os termos do memorial em que o Clube dos Funcionarios Publicos fluminense pleiteou para os empregados de portaria a exclusão da obrigatoriedade dos descontos destinados ao "Diario Oficial", acaba de decretar, extendendo a medida, adotada por equidade, a outros servidores do Estado, que os continuos e os motoristas, bem como os temporarios cujos salarios sejam iguais ou inferiores a 600\$000 mensais, poderão ser dispensados da assinatura daquele órgão oficial do Estado, mediante suspensão dos descontos em folha, desde que o requeriram ao Secretario do Governo em petição acompanhada de atestado do chefe da repartição, comprovando a sua categoria.

Deferido o requerimento, depois de convenientemente instruido, o diretor do "Diario Oficial" expedirá officio ao diretor de Contabilidade do Estado, solicitando a suspensão dos descontos, a partir da data em que houver sido publicado o despacho.

## IGUAÇUANO!

Conheça através das ondas sonoras da Radio Guanabara, todas ás terças-feiras, das 21 ás 22 horas, logo após a Hora do Brasil, a grandeza do seu municipio.

Uma gentileza da Radio Propaganda de Vila Meriti, aos ouvintes do Brasil.

QUANDO quiser que seus produtos tenham maior consumo entre as populações do interior, não pense nos jornais da capital. Sua penetração nos meios rurais é incomparavelmente menor que a apresentada naturalmente pelos pequenos jornais locais. Estes são lidos por todos; e, si são semanarios, levam uma semana lembrando ao leitor a qualidade de seus produtos. Faça uma experiencia. Ela confirmará plenamente o que a logica está dizendo.

FRACOS E ANEMICOS!  
Tomem:  
**VINHO CREOSOTADO**  
Do Ph. Ch. João de Silva Silveira  
Empregado com exito nas:

- Tosses
- Resfriados
- Bronchites
- Escrophulose
- Convalescencias

**VINHO CREOSOTADO**  
é um gerador de saúde.



# CORREIO DA LAVOURA

ÓRGÃO INDEPENDENTE

Fundador: SILVINO DE AZEREDO

ANO XXIV

NOVA IGUASSÚ (Estado do Rio), DOMINGO, 8 DE SETEMBRO DE 1940

N. 1.225

## SECCÃO AGRICOLA

### MELÃO

A cultura do melão deve ser feita de preferência em terra argilosa e barrenta, tendo-se a precaução de ará-la perfeitamente afim de bem afotá-la, arejando-a ao mesmo tempo.

Deve-se, uns 30 dias mais ou menos antes de deitar á terra as pevides, arar de novo o terreno, sulcando o ou cavando-o em seguida, afim de não só facilitar a aplicação do esterco, como também o desenvolvimento das raízes e, consequentemente, o das plantas que, melhor aproveitando os elementos fertilizantes da terra, darão mais belos e desenvolvidos frutos com maior coeficiente de particulas.

Esta planta pode ser cultivada, entre nós, de agosto a novembro.

Não se deve deixar mais que um pé em cada cova, cuja distancia deve ser de 10 a 12 pal-

mos, uma da outra. Logo após o nascimento das plantas procede-se ás capinas, chegando-se terra ao pé das plantas até o arrasamento mais ou menos completo das covas. Em seguida ao aparecimento da quarta folha, deve-se cortar a ponta, deixando-se apenas dois gomos que, por sua vez, dão origem a ramos laterais e que são os produtores do fruto. Da mesma forma deve-se proceder para com estes segundos ramos e também para com os que sucessivamente forem aparecendo, deixando-se-lhes sempre dois gomos, fazendo-se dest'arte com que a força da seiva seja encaminhada para o galho ou vara em que se encontra o melão. A esta operação dá-se o nome de des-ponta ou capação.

Esta cultura agradece não só os tratos culturais, como tam-

A PRODUÇÃO de soja, nos Estados Unidos, aumentou de 9.000.000 de «bushels», em 1929, para 58.000.000 de «bushels», em 1939.

bem a adubação. O adubo pode ser aplicado por ocasião da plantação, devendo, neste caso, ser bem curtido.

Na falta deste, nunca se deve fazer a aplicação de esterco novo, afim de evitar a queima de sementes e de plantas ainda tenras, salvo quando enterrado e bem misturado á terra dois meses, mais ou menos, antes de se proceder á plantação.

A sua colheita deve ser feita pela manhã antes que o sol aqueça, tendo-se também a precaução de apanhá-lo quando ainda não bem maduro e, consequentemente, antes da secagem do pé.

O PRINCIPAL objeto da exploração do licuri é o aproveitamento da amendoa para a extração do oleo bastante fluido e de grande consumo na industria da perfumaria, etc.

Cada cacho de licuri, diz Bondar, pode fornecer um milheiro de frutos ou cerca de um quilo de coquilhos — uma palmeira bem tratada fornece, por ano, 6 cachos, ou sejam 5 a 6 quilos de coquilhos, dos quais se obtêm 2 a 3 quilos de oleo.

O RAMI, também designado por urtiga branca (Urtiga nivea ou Boemeria nivea) é uma planta textil que teve grande importancia cultural na Europa do sul e nas zonas quentes do globo, antes da expansão do algodão, e que agora, com o movimento de aurtarquia economica que se intensifica em certos países pobres em materias primas, adquiriu grande importancia na Italia e na Alemanha.

### MUITO UTIL

Para exterminar as hervas más que nascem entre os ladrilhos dos passeios dos jardins, deve lançar-se um pouco de gasolina, a qual matará a herva existente, impedindo o crescimento de outra.

Ao guardar os chales e as mantilhas de seda ou de lã, não devem dobrá-los, mas collocá-los na caixa, sem dobrar, pois assim nem formarão vincos nem se rasgarão.

### ELIXIR DE NOGUEIRA

O remedio que tem depurado o sangue de tres gerações! Empregado com exito nas:

- Feridas
- Eczemas
- Ulceras
- Manchas
- Darinhos
- Espinhos
- Rheumatismo
- Escrophulas
- syphilliticas

SEMPRE O MESMO... SEMPRE O MELHOR...

### ELIXIR DE NOGUEIRA

Grande Depurativo do Sangue

NÃO existe grande fortuna comercial sem campanhas de publicidade.



## COMPREM

### MILAGRES DE SETEMBRO

### Na Alfaiataria Globo

### NO SEU 12.º ANIVERSARIO

Costumes de brim	35\$	Sabonete Eucalol, caixa	3\$6
Calças	12\$5	» Lever »	3\$5
Chapéus	12\$5	» Gessi »	3\$5
» palha	15\$5	» Lifebuoy, um	1\$2
» lã, Mangueira	3\$6	Talco Ross, latão grande	3\$5
» feltro, Ramenzoni	15\$5	» Roial Briar, latão grande	3\$1
Camisas	6\$8	» Eucalol »	3\$2
Gravatas	\$8	» Gessi »	3\$4
Meias	18\$5	Loção Roial Briar, vidro grande	11\$
Sapatos	2\$8	» Mauricéa »	8\$8
Pasta Kolinos	2\$4	Brilhantina Roial Briar	5\$
» Colgate, grande	2\$8	Leite de Colonia	4\$4
» Eucalol, »	2\$	Pó de arroz Ladí, lata	\$6
» Gessi	1\$9	» » Mascote, lata	\$6
Sabonete Vale Quanto Peza, um	2\$7	Esmalte Cutex	2\$7
» Dorli, caixa			

Durante este mês não ligamos a lucros!

Rua Marechal Floriano, 384 - Tel. 280 (Em frente á estação)

NOVA IGUAASSU'

ESTADO DO RIO